

Фирьяз Ханцеверов

# ЭНИОЛОГИЯ

# 1

НЕПОЗНАННЫЕ ЯВЛЕНИЯ  
БИОЛОКАЦИИ, ТЕЛЕКИНЕЗА,  
УФОЛОГИИ, ЯСНОВИДЕНИЯ,  
ТЕЛЕПАТИИ, АСТРОЛОГИИ



ЭНО



**МЕЖДУНАРОДНАЯ АКАДЕМИЯ ЭНЕРГОИНФОРМАЦИОННЫХ НАУК**

**ТАГАНРОГСКИЙ ГОСУДАРСТВЕННЫЙ РАДИОТЕХНИЧЕСКИЙ  
УНИВЕРСИТЕТ**

**АКАДЕМИЯ НОВОГО МЫШЛЕНИЯ**

**Фирьяз Ханцеверов**

# **ЭНИОЛОГИЯ**

**НЕПОЗНАННЫЕ ЯВЛЕНИЯ  
БИОЛОКАЦИИ, ТЕЛЕКИНЕЗА,  
УФОЛОГИИ, ЯСНОВИДЕНИЯ,  
ТЕЛЕПАТИИ, АСТРОЛОГИИ**

**Книга 1**

**ОТ ИНТУИТИВНЫХ ДОГАДОК — К СОВРЕМЕННОЙ НАУКЕ**

Москва 1996

ББК 88.6

X-195

Ханцеверов Ф.Р. Эниология: непознанные явления биолокации, телекинеза, уфологии, ясновидения, телепатии, астрологии. Кн. 1. От интуитивных догадок — к современной науке/ Международная академия энергоинформационных наук. АНМ, Москва, 1996. С. 282.

ISBN 5-900576-08-6

#### Аннотация

Монография посвящена науке об энергоинформационных обменах в природе и обществе, таинственным явлениям, а также принципиально новой технике и экологически чистой технологии. В отличие от других зарубежных и отечественных исследований сериал «ЭНИОЛОГИЯ», состоящий из трех книг, является первым в нашей стране вариантом целостного системного представления новой области познания с выраженными практическими результатами в методологии и инженерии, основанными на использовании руководящих идей и новейших достижений современных фундаментальных наук. Книга имеет теоретическую, инженерную и системно-энциклопедическую направленность, изложена научно-популярным языком.

Для широкого круга читателей — от профессионалов и ученых до любителей и энтузиастов этой нетрадиционной области познания и практической деятельности.

Рекомендована к изданию коллегией Ассоциации прикладной Эниологии Федерации инженеров.

Настоящая монография издается на средства автора и его друзей.

The monograph is devoted to Science about information and energy exchange in nature and society, mysterious phenomena, and absolutely new engineering approaches and ecological technology. In contrast to the other foreign researches, "Eniologia" serial is consisting of three books. It is the first experience of the integral system, defining the new field of knowledge in our country, with practical results in methodology and engineering, based on using leading idea and the latest achievements of the present foundation sciences. The book has the theoretical, engineering and system-encyclopedia orientation, has expounded by the science-popular language.

It is intended to the broad auditorium - from the professionals and the scientists to the amateurs and enthusiasts of this untraditional field of knowledge and practical activities. It is advised by Association board applied Eniologia of Federation of Engineers.

У  
X 0303010000  
6КО(Д-03)-96<sup>Безобъявл.</sup>

ББК 88.6

ISBN 5-900576-08-6

© Текст — Фиряз Ханцеверов, 1994

© Книга — издательство АМН, автор, 1996  
Перепечатка книги в целом запрещена  
Перепечатка отдельных разделов допускается  
только с ведома автора и издательства

© Компьютерная верстка — Таганрогский государственный  
радиотехнический университет, 1995

© Оригинал-макет — Сычев В.Г., Мозолев В.В.

## ОГЛАВЛЕНИЕ

ПРЕДДВЕРИЕ МАНУСКРИПТА: NA PUL CESTY – НА ПОЛПУТИ.....	5
ВМЕСТО ВВЕДЕНИЯ: ЧТО ТАКОЕ ЭНИОЛОГИЯ.....	9
<b>1. СТАНОВЛЕНИЕ ЭНИОЛОГИИ. МИРОВОЙ ОПЫТ.....</b>	<b>17</b>
1.1. Парапсихология за рубежом.....	18
1.2. Эниология в России.....	34
1.3. Тернистый путь становления.....	45
1.4. Факторы торможения.....	48
1.5. Хронология последних парапсихологических событий.....	<b>57</b>
<b>2. ФЕНОМЕНОЛОГИЯ. КЛАССИФИКАЦИЯ.....</b>	<b>67</b>
2.1. Представления о феноменах.....	68
2.2. Первичная систематика эниофеноменов.....	69
2.3. Загадочные явления в природе и обществе.....	82
2.4. Космические и планетарно-геологические эниоявления.....	86
<b>3. АРХИТЕКТУРА ЭНИОЛОГИИ.....</b>	<b>99</b>
3.1. Функции Эниологии как самостоятельного научного направления.....	100
3.2. Уровни взаимодействия. Предметная область.....	101
3.3. Уфология: Предмет и принципы познания.....	106
3.4. Систематизация проблем Эниологии.....	114
3.5. Структура и отрасли Эниологии.....	122
<b>4. ЭНИОЛОГИЯ И НАШЕ МИРОВОЗЗРЕНИЕ. ФИЛОСОФСКО-МЕТОДОЛОГИЧЕСКИЕ ОСНОВАНИЯ.....</b>	<b>127</b>
4.1. Эниофеномены необходимо осмыслить мировоззренчески.....	128
4.2. Онтологические корни — каноны будущей науки.....	130
4.3. Пирамида проблем методологии.....	135
4.4. Вселенная в целом. Онтологические принципы.....	141
4.5. Гносеология и ее регулятивы.....	144
4.6. Общесоциальные основания. Гуманизация науки и инженерии.....	147
<b>5. КАК ПОЗНАВАТЬ ФЕНОМЕНАЛЬНЫЕ ЯВЛЕНИЯ.....</b>	<b>153</b>
5.1. Научные аспекты эниологических явлений.....	154
5.2. Теоретические подходы к познанию эниофеноменов.....	163
5.3. Общесистемный подход к изучению эниофеноменов.....	172
5.4. О критериях научности эниологических знаний.....	181
<b>6. НЕВОЗМОЖНО... НО ФАКТ!.....</b>	<b>189</b>
6.1. Реальны ли эниофеномены? Научные свидетельства.....	190

## CONTENTS

TELL BEFORE MANUSCRIPT: NA PUL CESTY - HALF-WAY.....	5
INSTEAD OF INTRODUCTION: WHAT IS ENIOLOGY?.....	9
<b>1. THE FORMATION OF ENIOLOGY. THE WORLD INNOVATIONS.....</b>	<b>17</b>
1.1. Parapsychology abroad.....	18
1.2. Eniology in Russia.....	34
1.3. The thorny path of the formation.....	45
1.4. The factories of a hindrance.....	48
1.5. The chronology of the latest parapsychology developments.....	57
<b>2. THE PHENOMENOLOGY. CLASSIFICATION.....</b>	<b>67</b>
2.1. The conception about phenomena.....	68
2.2. The primary systematization of enio-phenomena.....	69
2.3. Unexplained phenomena in nature and society.....	82
2.4. Space and Planetary Geological enio-phenomena.....	86
<b>3. ARCHITECTURE OF THE ENIOLOGY.....</b>	<b>99</b>
3.1. Function of eniology as the independent scientific direction.....	100
3.2. The levels of reciprocity. The sphere of subject.....	101
3.3. Ufology: the subject and the principles of the knowledge.....	106
3.4. Systematization of eniology's problems.....	114
3.5. Trie structure and sphere of eniology.....	122
<b>4. ENIOLOGY AND OUR WORLD IDEOLOGY. THE PHILOSOPHICAL - METHODOLOGICAL FOUNDATION.....</b>	<b>127</b>
4.1. Enio-phenomena must be comprehended ideologically.....	128
4.2. Ontological roots - the canons of future science.....	130
4.3. The pyramid of the methodology's problems.....	135
4.4. The univers as a whole. The ontological principles.....	141
4.5. The gnosiology and it's regulatives.....	144
4.6. The common social foundation. The humanisation of science and engineering.....	147
<b>5. HOW IS GET TO KNOW PHENOMENAL PHENOMENA.....</b>	<b>153</b>
5.1. The scientific aspect of phenomena's eniology.....	154
5.2. The theoretical approach to the enio- phenomena' cognition.....	163
5.3. Generally system approach to the study's enio-phenomena.....	172
5.4. About criteria of the scientific character of the eniological knowledges.....	181
<b>6. IMPOSSIBILITY ... BUT THE FACT!.....</b>	<b>189</b>
6.1. Is the enio-phenomena real?.....	190

6.2. Экспериментальные доказательства дальнодействия.....	199	6.2. The experimental proofs of the long-activity.....	199
6.3. Московские экстрасенсы и нильский слоник.....	200	6.3. Moscow extrasensitives and Nile's elephant calf.....	200
6.4. Можно ли повлиять на температуру за тысячу километров?.....	204	6.4. Can it have an influence on the temperature from 1000 km?.....	204
6.5. Эниооператор в Москве, эниогенератор в Софии. . . .	206	6.5. Enio-operator in Moscow, enio-generator in Sofia . . .	206
6.6. Главные экспериментальные результаты.....	209	6.6. The general experimental results.....	209
<b>7. НАУЧНО-ОРГАНИЗАЦИОННЫЕ АСПЕКТЫ ЭНИОЛОГИИ.....</b>	<b>211</b>	<b>7. THE SCIENCE-ORGANIZING ASPECTS OF ENIOLOGY.....</b>	<b>211</b>
7.1. Чем располагает Эниология сегодня.....	212	7.1. What have available the eniology today?.....	212
7.2. Каким быть высшему научному ведомству эниологических знаний. Концепция Академии наук... ..	220	7.2. What must be the highest scientific department of eniological knowledge? Concept of Academy of Science?.....	220
7.3. Состав и структура Международной академии энергоинформационных наук.....	226	7.3. The staff and structure of the international academy of energy-informations science.....	226
<b>8. ЭНИОЛОГИЯ И КАТАСТРОФЫ.....</b>	<b>237</b>	<b>8. ENIOLOGY AND CATASTROPHES.....</b>	<b>237</b>
8.1. Чрезвычайные ситуации: Традиционные подходы. . . .	238	8.1. Extraordinary situation: traditional aspects.....	238
8.2. Новые горизонты в прогнозировании.....	242	<b>8.2. The new horizons in prognostication.....</b>	<b>242</b>
8.3. Что может Эниология.....	244	8.3. What can do eneology ?.....	244
8.4. Концептуальные аспекты эниопрогнозирования чрезвычайных ситуаций.....	250	8.4. The conceptual aspects of eneo-prognostication of the extraordinary situations.....	250
8.5. Предраннее предупреждение аварий и катастроф: Архитектоника системы.....	254	8.5. Before eadier prevention of crash and catastrophes. Arhitektonica of system.....	254
<b>9. ЭНИОЛОГИЯ И ЗДОРОВЬЕ ЧЕЛОВЕКА: ЗАКОНОДАТЕЛЬНЫЕ АСПЕКТЫ.....</b>	<b>259</b>	<b>9. ENIOLOGY AND HEALTH MAN.....</b>	<b>259</b>
9.1. Общие концептуальные положения об охране здоровья.....	260	9.1. Conception of folk health security.....	260
9.2. Компетенция органов и организаций.....	268	9.2. Competation of organization and departments.....	268
9.3. Права на практическую деятельность.....	270	9.3. Rights on practical activities.....	270
9.4. Права граждан на здоровье.....	272	9.4. Human rights of the health.....	272
<b>ЗАКЛЮЧЕНИЕ.....</b>	<b>275</b>	<b>CONCLUSION.....</b>	<b>275</b>
<b>БИБЛИОГРАФИЯ.....</b>	<b>277</b>	<b>BIBLIOGRAPHY.....</b>	<b>277</b>

## ПРЕДДВЕРИЕ МАНУСКРИПТА: NA PUL CESTY — НА ПОЛПУТИ

Если заглянуть в историю науки и приблизиться к ее началам, то вольно или невольно нам придется начать с магии в ее первоначальном недеформированном виде, которую сейчас мы воспринимаем как примитивную науку. Маг в древности (у шумеров, у египтян, у греков) представлял собой человека ученого и в высшей степени мудрого. Он аккумулировал в себе все знания своего времени о мире и о человеке, иными словами, о том, что считалось макрокосмосом и микрокосмосом. И, надо сказать, это имело одну большую выгоду: его познания были интегрально-синтетическими, ибо макрокосмос и микрокосмос воспринимались в единстве.

Но чем больше накапливалось знаний, тем более специализировались отдельные отрасли этих знаний. И с того момента, когда науку мы стали считать наукой в нынешнем смысле слова (возможно, преждевременно, и нам только кажется, что мы имеем дело с наукой), то есть с середины прошлого столетия, специализация углубилась до такой степени, что понимать друг друга стали только специалисты в области родственных дисциплин. А с середины XX века перестали понимать друг друга порой физики одного и того же института, даже если их разделяла всего только деревянная перегородка.

Вспоминается одна дискуссия, которую вели между собой физики о явлениях экстрасенсорного восприятия. Они были преисполнены доброй воли разрешить эту проблему, и оба сошлись на том, что для этого потребуются разгадать множество загадок.

И тут вдруг один из них говорит: «Ну что ты хочешь! Ведь даже у нас в физике полно загадок. Вот берешь килограммовую гирию, стукнешь ею по другой, — и они вдруг обе становятся тяжелее по крайней мере в течение 24 часов». «Ну, это уж слишком», — ответил коллега, тоже физик, человек опытный и уже в годах. «Отнюдь нет, — не сдавался тот, кто помоложе. — Это у меня обязан знать каждый лаборант. Да если б он принес мне только что отлитую гирию и попытался с ходу установить ее вес, я бы его просто выгнал». «Наверное, правда, — подумал ошарашенный физик, — коли уж это полагается знать любому лаборанту».

Что мы хотим всем этим сказать? Уже давно пришло время подумать о затронутой Ф.Ханцеверовым в книге новой интеграции — синтезе научных дисциплин. Ситуация тотальной научной дезинтеграции не нравится прежде всего философам. Фи-

лософия, мать всех научных дисциплин, стремится собрать всех своих детей в кучу и тянуть их за одну веревочку. Отсюда вывод: должна, наконец, возникнуть одна единственная наука — наука о человеке (заметим, что это отнюдь не только тезис К. Маркса, как нам пытались внушить).

Однако наступила эра научно-технической революции. Несчастливая эра. Эра, в которой над всей жизнью, похоже, должна была царить только наука и техника. Многие это осознавали. Время от времени раздавались требования изучать аспекты человека и в рамках научно-технической революции. Таким образом, основная ценностная ориентация была поставлена с ног на голову.

*Деструктивная сторона прогресса стала основой того, что современное общество, поощряя науку в ее прагматических устремлениях, в то же время все более критически относится к ней. Эта критика особенно обострилась в последнее время. Помимо сомнения в том, что наука может быть единственным источником истинной картины мира, большую роль сыграл процесс дегуманизации науки. Со времен греческих, индийских, ацтекских и тибетских мудрецов, столетиями изучавших человека, прошли века. Наука устремилась свои интересы преимущественно на познании внешнего мира, видя в человеке всего лишь либо биологический объект, либо элемент социологических изысканий.*

Если бы мы прокламировали революцию научно-человеческую, сегодня мы бы чувствовали себя по-другому, комфортнее, и нам бы не пришлось противостоять озоновым дырам, парниковому эффекту и повышенной радиации.

Монография доктора технических наук академика Академии технологических наук России Ф.Р. Ханцеверова об Эниологии, хотя и с некоторым опозданием, но пытается исправить совершенные нами ошибки. Большинство специалистов по-настоящему ориентируется только в рамках своей дисциплины и, более того, ошибочно считает, что глубокая специализация — единственное спасительное средство для человечества. Никакой толерантности, никакого чувства пропорции, никакого равновесия. Довершают деформацию в области научных дисциплин приме-

шиваемые сюда государственные и идеологические амбиции.

Эниология — это новая, интегральная наука об энергоинформационном обмене в природе и обществе, в центре которого стоит человек со всеми своими возможностями (а не только с теми, на которые мы дали ему свое разрешение). Эниология пытается методологически связать все дисциплины между собой и обращает внимание на их диспропорции. Если мы не хотим, чтобы система энергоинформационного обмена рухнула, и, наоборот, желаем, чтобы совершилось единение человека с миром и с природой, мы обязаны найти правильные пропорции. И работа Ф. Ханцеверова в обоснование этой прекрасной идеи представляет необходимые аргументы, принуждая задумываться об этом прежде всего научную общественность.

И все-таки Эниология кое о чем пока забыла. Правда, сама же и открыла двери тому, о чем забыла.

Забытое — тот факт, что мир не вертится вокруг науки и ее систематизации. Исторически большую часть времени на Земле люди жили без науки и были счастливы. Конечно, опасность нависала над ними во время войн, но в целом человечеству ничто не угрожало. Только тогда, когда появилась наука, угроза нависла над всем человечеством.

Я бы хотел напомнить, что Эниология, выступающая как всеобъемлющая концепция, имеет предшественника, — знания, которые никогда не прекращали существовать, сопровождали и сопровождают нас. Только мы взяли, да и выбросили их за борт, перестав замечать. Для многих это было непонятным, другие же восприняли это как само собой разумеющееся.

Но что же это за путеводитель и предшественник? Возможно, вас огорчит ответ на этот вопрос, — но следует сказать прямо — носителем этих знаний всегда была и остается наша бессмертная душа. В существовании души многие ученые не сомневались. В России, пожалуй, не сомневались никогда, но во внимание все же не принимали.

*Устанавливая свои узкопрагматичные истины, наука построила бездушную модель природы, полностью лишенную человеческих ценностей и содержания. Пользуясь анализом как своим основным методом, наука расчленяет объекты познания, нисколько не заботясь о создании целостной картины мира, включающей в себя человека. По словам Н.Ф. Федорова, «все развитие наук состоит в разделении и отвлечении; человека наука рассматривает отдельно от условий его существования, антропологию от космологии.*

*точно так же душу отделяют от тела, психологию от соматологии; последняя так же разделяется на физиологию и анатомию; словом, чем далее идет анализ, тем мертвеннее продукты его». Считая своей главной и единственной задачей установление причинно-следственных связей, т. е. отвечая на вопрос «почему?», наука оказалась безразличной к вопросу «зачем?», «для чего?» [206].*

Уже в середине прошлого столетия один из крупнейших мировых ученых И.Е. Пуркине почувствовал необходимость задуматься над научными методами и над участием души в этих методах. Это было неким предостережением, поскольку многие ученые его времени с душой особенно не считались. Пуркине предполагал, что наш подход к действительности должен быть строго дуалистичным: следовало принимать во внимание, во-первых, могучие возможности души (включая сюда возможности интеллектуальные), что было неотъемлемой предпосылкой для правильного познания действительности, и, во-вторых, сам предмет исследования (скажем, человеческое тело). Это приносило радость исследования — душа обогащалась новым познанием. Таким образом, взаимное соприкосновение одного с другим приводило к достижению поставленной цели.

Тем не менее, в тогдашней философии и в формирующейся психологии все чаще слово «душа» стало заменяться словом «психика», и вместе с этим стали определяться психические процессы как таковые. Встал вопрос, что же обуславливает психические процессы. Ответ искали в строении нервных волокон, в биофизических и биохимических процессах центральной нервной системы. Постепенно примарный, несомненный, всеоживляющий элемент тела — душа — стал элементом второразрядным. Душа перестала быть двигателем и животворной силой. Она стала предметом двигаемым и одушевленным. Не успели мы того и заметить, как появилась грубая материалистическая концепция. Душа исчезла. Оставалось сделать лишь один шаг к тому, чтобы, исходя из поведения крыс, судить о поведении человека.

Наступило время вульгарно-позитивистского материалистического мышления, в качестве категорического императива поставившего стену между религией и наукой. И все те, кто хотел называться «деятелем науки», этот императив должны были уважать.

Примечательно, что такая ситуация создалась не только в государствах с коммунистической идеологией, но и во всех странах, считавшихся наиболее

прогрессивными в научном и экономическом отношениях.

*«В конечном итоге и магия, и религия, и наука — это всего лишь способы теоретического мышления, и подобно тому, как наука вытеснила своих предшественниц, в будущем ей на смену может прийти другая, более совершенная гипотеза. Возможно, это будет радикально иной взгляд на вещи, точнее, на их тени на экране ума, взгляд, о котором наше поколение не может составить себе ни малейшего представления» (Джеймс Фрезер). Эта мысль была высказана почти за тысячу лет до сэра Джеймса Омаром Хайямом:*

*«Нам в мечети твердят: «Бог основа и суть!»  
Мудрецы нас к науке хотят повернуть.  
Но, боюсь, кто-нибудь придет и заявит:  
«Эй, слепцы! Есть иной, вам неведомый путь!»*

К счастью, одна страна долгое время оставалась вне этого списка «преуспевающих». Она стала «прогрессивной» лишь в самое последнее время и посему не была захвачена вульгарно-позитивистским материалистическим мышлением. Этому же способствовало и ее географическое положение, а также свойственный Востоку способ мышления. Я имею в виду Японию. Ученые этой страны начали искать мост между религией и наукой. Они не захотели смириться с распространенными убеждениями ученых Запада: «Хотя я и верующий, но веру свою не сопрягаю с моим научным познанием и исследованиями. Это две независимые друг от друга позиции».

Остальные ученые мира смирились с этой тихой шизофренией, которая принесла уже свои удручающие плоды.

Начались изменения в самой характеристике человека-ученого. Многие ученые конца прошлого, да и начала нашего века были философами, хотя прославились как великие физики, биологи, врачи (что касается великанов прошлого столетия, то они, вне всякого сомнения, были философами). Всех их объединяло мировоззрение, согласно которому следует в покорности познавать гармонию и богатство природы, включая сюда и природу человека, — познавать и учиться у нее. Они отдавали себе отчет в том, что до тех пор пока они будут прислушиваться к ритмам природы и уважать их, они не повредят ни себе, ни природе.

Современный экологический кризис является именно результатом неуважения к природе. Ученые старшего поколения отнюдь не были физиками для

физики или биологами для биологии. Не были они и врачами для медицины. Они стремились к тому, чтобы обогатить наши знания о мире, будучи физиками, биологами и врачами, и тем самым стать полезными не только человеку, но и природе. Никаких фактов из своих исследований они не исключали, никаких выводов не затаивали, а если уж делали это, то исключительно для того, чтобы люди неграмотные не навредили себе. Они были поистине образованными и ответственными людьми.

Настоящая трагедия в характере человека-ученого произошла за последние сорок лет. Это время массового производства специалистов, выдающихся, порой, в своей области и, как правило, безграмотных во всем остальном, — людей без исторических и философских тылов. В результате наука утрачивает чувство ответственности. «Ученый-винтик» в механизме научной экспансии довольствовался своим назначением быть «винтиком» и не хочет, чтобы от него требовали чего-то большего. Он вообще не согласен, чтобы его воспринимали в иной плоскости, кроме как в плоскости его узкой специализации. Ведь тогда он бы ничего не успел, а жизнь так коротка. И поэтому те системщики, широкопрофильные, на ком должна была бы лежать наибольшая ответственность, от науки бегут, а наука тем временем стремительно летит куда-то и ведет себя так, будто ей вообще нет дела до судьбы человечества.

Наука и техника превратились в целое. Только и слышно отовсюду: «Без науки не было бы прогресса». Но ведь подлинным призванием науки является помощь в гармонизации человека и развитии его истинных человеческих ценностей. Только в этом смысле можно говорить о прогрессе. Что же в этом отношении сделала современная наука? Да почти ничего.

*«Едва ли можно сомневаться, что много более девяти десятых ученых-исследователей работают в областях знания, которые никакого отношения не имеют к той картине Космоса, которая считается результатом научной работы. Они совершенно не заинтересованы в этой картине и с ней в течение своей научной деятельности не встречаются. Они вполне без нее обходятся», — писал В.И. Вернадский.*

Тогда поставим вопрос по-другому: является ли современная наука такой, как ее понимали наши великие предки? Нет! В первую очередь потому, что она не служит ни добру, ни прогрессу человечества. Наука, по существу, не может быть ни больше, ни



меньше, чем покорной служанкой жизни. И к этой миссии ей необходимо вернуться. Пришло время указать на то, что наука сбилась с пути, и провозгласить ненаучным все, что идет против человечества. Пусть даже какие-то научные сведения были в методическом отношении наисовершеннейшими. Необходимо опереться на нашу душу.

Давайте вернем душу науке! Тогда наука не будет играть роль дубинки при познании богатства жизни и сыграет эту роль только в случае прегрешений против человечества. Человек не должен погибнуть ни во имя науки, ни во имя технического прогресса, сколь бы стремительным он ни был!

Как только мы начнем принимать во внимание то, что у человека есть душа и что эта душа сильна, перед нами откроется совершенно новый мир. Придет совершенно иное его понимание.

Церкви нелегко было отказаться от многих догм. В конце концов это сделал Папа Пий XII, который мудро провозгласил: «Природа — это разнообразная мастерская Господа Бога, и задачей ученых является в покорности изучать ее». Таким образом, церковь признала миссию науки, признав одновременно, что наука не является самодостаточной системой и должна допускать корректировку. Ей предстоит спуститься со своих высот и подать руку религии, признав в качестве примарной научной категории существование души.

Это признание вовсе не означает наступление эры иррациональности в науке. Скорее наоборот. Оно избавляет нас от иррационального идолопоклонства науке и материи. Наука тем самым не становится менее научной, наоборот, она становится более естественной и человечески необходимой.

Таким образом, если мы хотим воспринимать концепцию Эниологии серьезно, то должны будем кое-что сказать о могуществе души, о гуманистической ЭНИОЛОГИИ.

Нельзя присягать на верность только сознанию. Ибо разум есть сознательная деятельность души!

Позволю себе высказаться о силе и могуществе души — на уровне сознания, подсознания и прямого ощущения души, обусловленного ее неограниченными способностями.

1. Могущество разума — неполное
2. Могущество чувств — неполное
3. Могущество воли — неполное
4. Могущество познания — неполное

Уровень сознания

- 1а. Могущество разума — более комплексное
- 2а. Могущество чувств — более комплексное
- 3а. Могущество воли — более комплексное
- 4а. Могущество познания — более комплексное

Уровень подсознания

- 1б. Могущество разума — абсолютное
- 2б. Могущество чувств — абсолютное
- 3б. Могущество воли — абсолютное
- 4б. Могущество познания — абсолютное

Прямое ощущение души, обусловленное ее неограниченными возможностями.

5. Могущество интуитивное — обеспечено проникновением уровня подсознания на уровень сознания.

6. Могущество экстаза (мистическое) — обеспечено прямым восприятием души, синтезирующим пп. 1б-4б.

7. Могущество трансформационное — дает возможность осуществиться проявлениям, выходящим за рамки общепринятых норм. Эти явления могут быть инициированы 1, 1а, 1б, — 4, 4а, 4б и обусловлены 1а, 1б, 4б.

8. Могущество добра и любви, качество и объем которого зависят от 1, 1а, 1б — 4, 4а, 4б.

Включение Эниологии в современную традиционную систематику наук является необыкновенно смелым поступком. И хотя Эниология пока еще не слишком принимает во внимание душу, она уже находится на полпути к ней. Признание существования души — единственная предпосылка для понимания комплексного энергоинформационного обмена.

*Доктор философии Зденек Рейдак, президент Международной ассоциации по исследованию вопросов психотроники\*)*

\* Перевод предисловия к книге выполнен Н.С. Николаевой

## ВМЕСТО ВВЕДЕНИЯ: ЧТО ТАКОЕ ЭНИОЛОГИЯ

- О загадочных явлениях • Почему Эниология? • О чем эта книга • О других книгах сериала «Эниология»

### О ЗАГАДОЧНЫХ ЯВЛЕНИЯХ

О полтергейсте, телекинезе сегодня знают, пожалуй, все. Знают также, что это — явления исключительные, редко встречающиеся, и потому безошибочно относят их к явлениям феноменальным. Однако знание знанию — рознь. Породив науку, человечество провело невидимую грань, разделив некогда целостное знание об окружающем мире на знания, полученные и апробированные в науке, и так называемые вненаучные знания.

*«В человеке укоренились натурализм и материализм разума, допускающие только реально ощутимые факты. Этот разум почитает только то, что называется наукой. Сторонники этого идола узнаются по предпочтению, отдаваемому термину «научный». Любое мнение, с которым они не согласны, немедленно отбрасывается как ненаучное. Впрочем, для этого у них мало объяснений. Наука сделала за триста лет такие поразительные скачки, что у ее почитателей есть от чего потерять голову. Наша наука — это всего-навсего капля воды, наше же незнание — океан. Если у нас и есть в чем-нибудь уверенность, так только в том, что мир наших физических познаний окружен другим, несравненно более широким миром, о котором мы не можем в настоящее время составить никакого определенного представления» (Вильям Джеймс, 1895).*

Почему феноменальные явления не были до недавнего времени предметом научного исследования, в общем, понятно. Ведь изначально изучению и научной интерпретации подлежали только типичные, повторяющиеся и хорошо воспроизводимые явления. Только за ними мы ощущаем присутствие неких законов природы. Но ясновидение, полтергейст, телепатия таковыми не являются, и потому они оказались за пределами классического естественнонаучного знания.

Однако не надо забывать, что науке как методу познания действительности всего несколько сотен лет от роду. Знания же «вненаучные», к которым относятся и представления о феноменальных возможностях человека, накапливались (и подтверждались) в течение тысяч лет. Лозоходство, биолокация, биоэнергетическая диагностика и целительство служат людям издревле. И это заставляет думать, что они не случайность, хотя продемонстрировать их нам могут лишь редкие, обладающие особым даром люди.

*Наскальные изображения в Ласко и Альтамире, относящиеся примерно к 20 000 году до нашей эры, свидетельствуют о том, что в седой древности человечество проявляло интерес к феноменальным явлениям.*

Настоящая наука обратилась к феноменальным явлениям очень недавно, лет сто назад. И почти сразу отнесла их к сфере «паранормальных» явлений (приставка «пара» означает «около», «вне»). Возникла парапсихология, которая и стала заниматься психофизическими явлениями, не поддающимися объяснению с позиций известных физических законов.

Ее донаучный период завершился к 70-м годам прошлого столетия. В это время парапсихология еще засорена оккультными, мистическими и магическими представлениями, наполнена тайными учениями, ритуалами и таинствами. Предтечей парапсихологии был «месмеризм» (введение человека в особое состояние, напоминающее истерический припадок, с помощью «пассов» руками). Широко рекламировались гипнотические воздействия, внематериальное восприятие и спиритические сеансы. Начиная с последней четверти XIX в., паранормальные явления подвергаются научной инвентаризации. К их изучению привлекаются философы, психологи, биологи, медики, физики. В настоящее время официальными исследованиями таинственных явлений заняты коллективы нескольких сотен организаций в большинстве цивилизованных стран мира.

Несмотря на все запреты и опасности для репутации ученого, велись такие исследования и в России. Правда, рассчитывать на публикацию результатов в специализированных журналах не приходилось. За идеологизированная научная пресса не могла отважиться на публикацию исследований с ярлыком «паранаука» или еще того хуже — «мракобесие\*». Но времена меняются. И свидетельство тому — сериал «ЭНИОЛОГИЯ» — результат двадцатилетнего изучения автором феноменальных явлений. Его главная цель показать на конкретных примерах научную и социальную состоятельность проблематики, убедить научное сообщество и широкие массы в том, что многие феномены реально существуют. Что механизм их функционирования и проявления может быть познан, что для этого вовсе нет необходимости привлекать потусторонние силы. Короче говоря, феноменология может исследоваться на современном научном уровне, не противореча мировоззренческим, философским представлениям и естественнонаучным основам наших знаний.

## ПОЧЕМУ ЭНИОЛОГИЯ?

Феноменальные явления фиксируются практически во всех областях знания. Дистантные взаимодействия биологических культур и биообъектов, полевое (в том числе электромагнитное) взаимодействие растений, животных и геологических образований находятся в научных руслах экологии, биологии, биофизики, бикибернетики.

Экстрасенсорное восприятие и взаимодействие, целительство, дистантный гипноз и многое другое входят в круг знаний, накопленных в психологии, психофизиологии, медицине, педагогике, эргономике.

Феномен неопознанных летающих объектов (НЛО) для своего осмысления требует знаний фундаментальной теоретической физики, астрономии и космологии, космической техники и психологии, геофизики и метеорологии.

Влияние космических процессов и тел (Луны, Солнца, планет и звезд) на состояние организмов, геологические и геофизические процессы (включая и катастрофические — землетрясения, цунами и т.п.) — круг задач, некогда решаемых древней астрологией.

Коллективное бессознательное и феномен веры, космофизическое влияние на исторический процесс, связь свойств этнокультуры и ее физико-географических и ландшафтных характеристик — новые вопросы для социальной психологии, социологии, религиоведения, культурологии.

Понятно, что сегодня загадочными явлениями занимаются разнопрофильные ученые, практики и

энтузиасты, каждый на свой риск. Даже к терминологии поэтому нет единого подхода.

Для описания тех или иных явлений привлекают понятия, которые в традиционной науке имеют совершенно другой смысл (например, понятия «биоэнергетика» и «биоэнергоинформатика»). Употребляемый набор названий научных дисциплин в этой области не перекрывает всех возможных и уже известных направлений научных исследований. И это понятно: ведь познание феноменальных явлений требует исследования фактически всех форм движения материи — живых и неживых материальных образований, объектного и субъектного мира, человека и общества. Для примера приведем следующее условное соотнесение форм движения материи, проявляемых феноменов и областей их исследования.

В *космосфере* — наблюдаются космогеофизические аномальные явления, космохронотопологические, космохронобиологические эффекты и ритмы. Ими занимается уфология, астрология.

В *геосфере* — глобальная сеть геоактивных точек Земли, геопатогенные зоны и «святые» места — биолокация, нетрадиционная геофизика аномальных явлений.

В *биосфере* — внезапные миграции грызунов, реликтовые гуманоиды («снежный человек») — так называемые биоэнергетика, биоинформатика.

В *антропосфере* — телепатия, целительство, левитация, телекинез, гипноз, пси-явления — парапсихология, психотроника.

В *соиосфере* — психометрия, ясновидение, медиумизм, спиритизм, культы магических периодов культуры — психофизика, психобиология, парапсихология.

В *физической сфере* — возбуждение «биополем» вещества, «эффект формы» и «формовые волны» от геометрии физического тела — психотроника, психонаука.

Как видим, области проявления и исследования загадочных явлений перекрывают все шесть выделенных выше форм движения материи и все уровни масштабности — от микро- до макро- и мегапроявлений на каждом уровне.

Существующие же термины для обозначения исследований в этих областях заведомо связаны с какой-либо одной формой. Например, профессор Г. К. Гуртовой в докладе «Проблемы связи «непонятных» биофизических феноменов с физическими полями человека» так трактует термин «биоэнергетика»:

«В процессе жизнедеятельности любого организма вокруг него возникают различные физические поля. Эти вопросы иногда включают как частный случай в довольно широкую область знания, кратко обозначаемую как «биоэнергетика». Биоэнергетика животного

и человека — предмет исследования многих фундаментальных наук: от молекулярной биоэнергетики до «макробиоэнергетики», когда рассматривают различные энергетические и информационные процессы в тканях, органах и системах, связанные с жизнедеятельностью живых организмов, а также излучения и поля, возникающие при этих процессах. Над всем этим работают нейрофизиология, биофизика, молекулярная биология, информатика, кибернетика и другие науки».

Конечно, «биоэнергетика» не совсем удачный термин: сюда часто включают биополе и биоинформатику. Добавим, что понятие «биоэнергетика» уже «занято» большой наукой, от которой далеки рассматриваемые нами феноменальные явления. К тому же «биоэнергетика» — совокупность процессов преобразования энергии в биологических системах.

Это раздел биологии, изучающий процессы, которые не охватывают косную материю [66].

*В последнее время широкое распространение получило понятие «биополе». На него возлагают ответственность за многие явления, которые не могут быть объяснены наукой. Причем это понятие трактуется по-разному. Все это вносит солидную путаницу, хотя и придает рассуждениям определенную наукообразность. Понятие «поле» практически ничего не отражает и приобретает смысл только в случае возможности математического описания характера существующих взаимодействий, но в этом случае физическая сущность явления остается нераскрытой.*

*Что же касается «биополя», то никому не удалось ни математически его описать, ни выявить его характеристики, ни определить закономерности его распространения в пространстве. Поэтому понятие «биополя» превращается в полнейшую абстракцию, существование которой вызывает серьезные возражения, тем более что проведенные исследования позволяют утверждать, что те явления, ответственность за которые возлагают на «биополе», имеют качественно отличную природу и никак не связаны с полевыми эффектами (Ю.А. Фомин) [211].*

*Парапсихология* — обозначение гипотез и представлений, относящихся только к психическим явлениям, объяснение которых не имеет строгого научного обоснования [65].

*Психофизика* (термин принят в Азии и США) — один из классических разделов общей психологии,

основанный Г.Т. Фехнером. Связывает количественно воздействие на органы чувств и ощущение [65].

*Психофизика — 1) область естествознания, занимающаяся изучением взаимосвязи психических процессов с физическими процессами и явлениями (синоним физика психических процессов, когнитивная физика);*

*2) в более узком понимании — раздел психофизиологии, изучающий количественные отношения между силой раздражителя и величиной возникающего ощущения. Охватывает две группы проблем: измерение порога ощущений, т. е. предела чувствительности сенсорных систем человека, и построение психофизических шкал [218].*

*Биолокация* (даузинг) — рассматривается как часть проявления навигационных возможностей живого организма (эхолокация у дельфинов и летучих мышей, светолокация у птиц и насекомых), изучается бионавигацией в биологии и бионикой [67].

*Психотроника* (термин принят в США и Западной Европе) — аналог парапсихологии, но с оттенком технического воспроизводства феноменов, то есть инженерная практика парапсихологии [65].

*Психотроника — (троникс-приборы) — взаимодействие человеческой психики с физическими приборами и техническими устройствами. Возможности работы этих устройств заключены не в самом приборе, а в специально подготовленном операторе, в его психической программе и глубине сознания. Поэтому в результате психического воздействия человека-оператора физико-технические характеристики устройства существенно меняются. Психотроника как новое направление начала формироваться в 70-х годах благодаря работам чешских ученых в этой области: Р. Павлиты, З. Рейдека — организатора этого направления, который создал в 1973 г. Международную ассоциацию по исследованию проблем психотроники в различных странах. Р. Павлитой были созданы генераторы, проведено ряд исследований. Надо отметить, что первые исследования в нашей стране были проведены талантливым изобретателем АА. Беридзе-Стаховским еще в середине 60-х годов. Они дали толчок к дальнейшим исследованиям (см. работы А. Березина, А. Солодилова, ранние работы А.Л. Чижевского, а также работу А.Е. Акимова*



*«Эвристические обсуждения проблемы новых дальнедействий». — М., 1991) [216].*

Уфология — это отдельная область, изучающая только НЛО; научное направление, занимающееся изучением НЛО и других аномальных явлений с позиций вмешательства в нашу жизнь внеземного разума.

*Слово уфология образовано от начальных букв Unidentified Flying Object (UFO) — неопознанный летающий объект. Родоначальником этого направления в нашей стране можно считать кандидата технических наук Феликса Юрьевича Зигеля, который в шестидесятых годах поставил изучение НЛО на научную основу. Предметом исследования уфологии, кроме феномена НЛО, являются также психофизические особенности наблюдающего его человека и среда их взаимодействия — биотехносфера Земли как элемент Вселенной [218].*

Уфология, как и астрология, не входят в парапсихологию, но обе дисциплины пользуются методами парапсихологии.

*Вся история астрологии от III века до нашей эры и практически до наших дней — это история балансирования на двух разнонаправленных тенденциях, одна из которых приближает астрологию к прикладному исследованию и даже к науке, другая же ведет к идеологизации, социально-психологическому тренингу. И линия борьбы этих тенденций всегда проходила по самым глубинным основаниям астрологии, фактически разрывая ее как единое идейное образование (Б. Пружинин).*

Таким образом, основные термины, соответствующие научным исследованиям или инженерным применениям в этих областях, являются либо узко специальными, применимыми только для одного вида (формы) движения материи (биологического, психологического и т.д.), либо имеют аналог в традиционной науке, который вообще не относится к рассматриваемым процессам, либо просто является жаргоном (например, «экстрасенсорика», или накрученная «биоэнергoinформатика», или экстрасенсология).

Более подробно это отражено на схеме (см. стр. 13). Здесь с левой стороны размещены перечисленные выше научные дисциплины, девиантные науки, направления, отрасли или области познания, претенду-

ющие на научный статус и исследующие процессы энергоинформационного обмена в природе и обществе.

Совершенно очевидно, что необходимо найти такое понятие, которое было бы универсальным, широко используемым и опирающимся на традиционные общенаучные понятия «энергия» и «информация». Этим требованиям, на наш взгляд, достаточно полно удовлетворяет термин «энергоинформационный обмен». Это понятие наиболее удачно отражает глубинные идеи открытости системы на любом масштабном уровне и в любой форме движения материи. Кроме того, при исследованиях энергоинформационных взаимодействий будет проявляться множество форм, связь с эволюционными программами и принципами самоорганизации, самодвижения материи.

Соответственно, и науку о феноменальных явлениях со всеми ее областями использования было бы целесообразно рассматривать как науку об энергоинформационном обмене в природе и обществе. При этом, естественно, должно выполняться условие: за традиционными терминами (психотроника, уфология и др.) должен остаться их смысл как в исторической трактовке, так и в узкоспециальных отраслях наук об энергоинформационном обмене.

В этом случае можно образовать новый термин — «ЭНИОЛОГИЯ» — наука об энергоинформационном обмене в природе и обществе (от аббревиатуры «ЭНИО» — ЭНергоИнформационный Обмен) и предложить систему удобных и однозначных в смысловом отношении терминов, распространяющихся не на одну-две, как было раньше, а на все формы проявления и процессы энергоинформационного обмена.

## О ЧЕМ ЭТА КНИГА

Эниология как наука о таинственных явлениях и процессах энергоинформационного обмена в живой и «неживой» природе является комплексной и не совсем обычной областью познания. Сегодня, буквально на наших глазах, благодаря совместным усилиям энтузиастов (ученых и практиков) она «выходит из подполья». Эниология формируется, возникая из тысячелетнего хаоса интуитивных догадок, субъективных представлений и предположений. Однако она достаточно созрела для осмысления феноменальных явлений с позиций строго естественнонаучного подхода.

На каком же уровне сегодня находятся наши исследования в этой сфере, правомерно ли вообще говорить о новой науке? Созрели ли условия и, главное, мы с вами для этого?

## СХЕМА ВЗАИМОСВЯЗИ ДИСЦИПЛИН В СФЕРЕ НАУК ОБ ЭНЕРГОИНФОРМАЦИОННОМ ОБМЕНЕ В ПРИРОДЕ И ОБЩЕСТВЕ

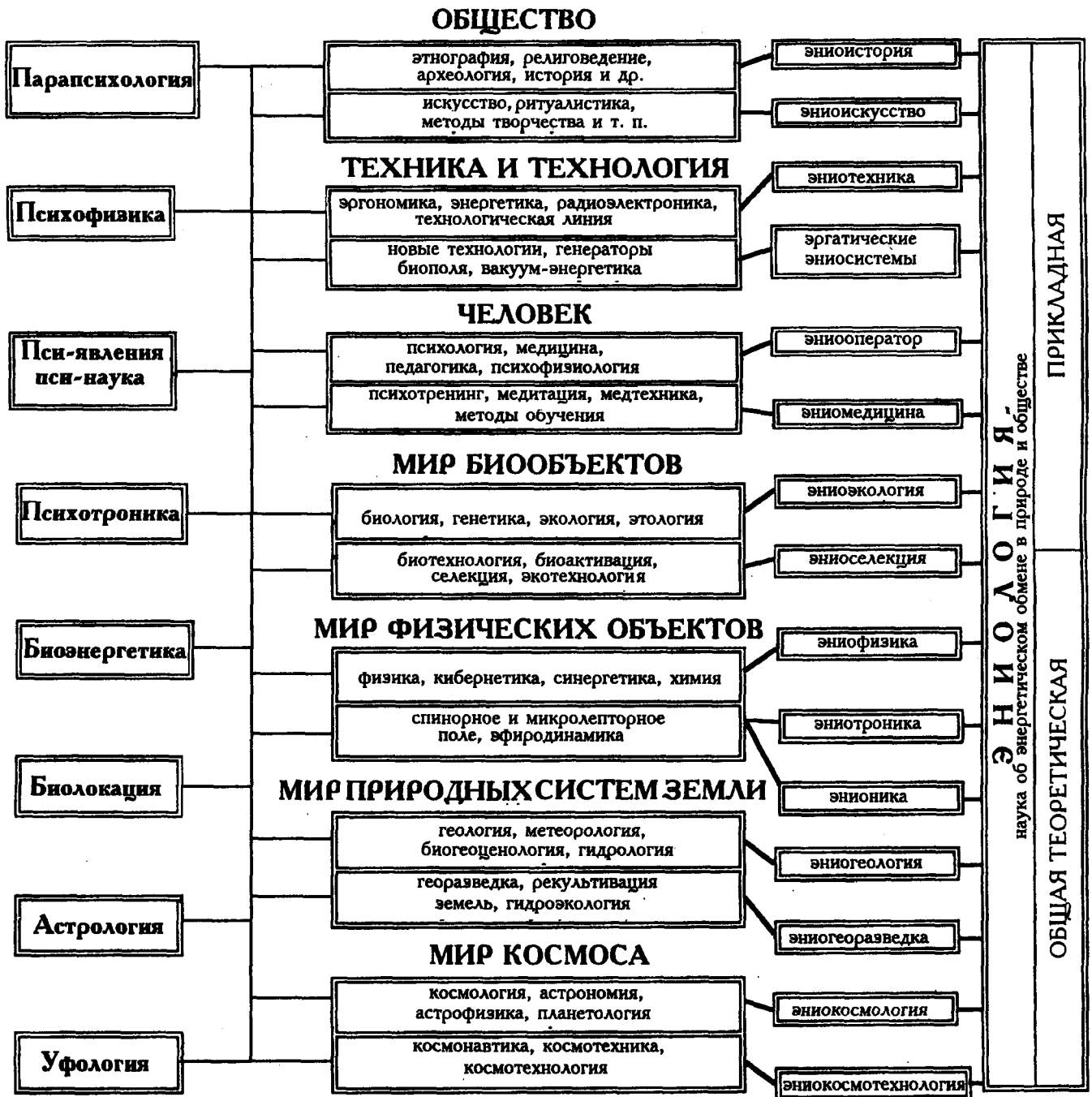

Вместо введения: что такое Эниология

Мы получим ответы на эти вопросы, если потрудимся найти ответ сначала на другие, более фундаментальные вопросы: есть ли под всем этим методологическая база, каковы очертания будущей науки, имеются ли достоверные, экспериментально подтвержденные факты реальности существования самого предмета изучения?

Известно, что любая сфера знания, претендующая на статус научной, должна позаботиться о своей методологии. При этом методологию Эниологии не следует понимать в узком смысле — как методологию научного исследования, относящегося к учению о нормах и правилах, законах и инструментари. Мы понимаем ее в широком смысле — как мировоззрение, научную идеологию, своеобразную философию, регулирующую научное познание эниофеноменов: выбор методов изучения, организацию исследований; объяснение, описание, истолкование фактов; разработку концепций, построение моделей и теорий.

При рассмотрении атрибутов и облика будущей науки нам следует аргументированно ответить на поток дополнительных вопросов, в частности: какова предметная область исследований; имеются ли у Эниологии свои специфические объекты изучения; сформирован ли предмет будущей науки? Каковы философские и естественнонаучные ее основания, социальные условия и принципы?

Актуальными являются и такие вопросы: разработан ли у нее свой концептуальный базис и теоретическая платформа? И, наконец, не является ли все это абстрактной фантазией, чисто теоретическим измышлением? В каких сферах нашей деятельности можно приложить эти знания? Можно ли создать новые приборы и системы на принципах Эниологии?

Только решив эти задачи, можно серьезно говорить о научном и социальном статусе зарождающейся науки.

В сериале «ЭНИОЛОГИЯ», состоящем из трех книг, и делается попытка ответить на этот комплекс актуальных и непростых вопросов.

Конечно, мы понимаем всю сложность, дискуссионность и неразработанность этих проблем и осознаем, что это всего лишь первая, быть может, не совсем благодарная попытка, кратко суммировав достижения отечественной Эниологии, изложить позицию интердисциплинарной бригады авторов [62-64] — профессиональных специалистов в области физики, кибернетики, психологии, системологии, информатики, включая науковедение и философские аспекты науки.

Мы приглашаем вас, любознательные читатели — энтузиасты изучения феноменальных явлений, углубиться, насколько это возможно, в теорию и практику Эниологии. Полнота разработки эниологической проб-

лематики, естественно, относительна. И она остается открытой для последующих исследований.

Взяться за эту нелегкую задачу нас заставило осознание того, что, во-первых, в результате запретов наша страна существенно отстала в теоретическом и прикладном плане от мирового уровня знаний, накопленных в этой области. И, во-вторых, тот факт, что в некоторых кругах научной и широкой общественности сложилось упрощенное и искаженное представление о сути проблемы.

Откровенно говоря, настороженное отношение к изучению аномальных явлений иногда возникало не без оснований. Да и сегодня оно вызывается легкомысленными заявлениями некоторых «всезнающих» ученых или «целителей», вдруг обнаруживших в себе уникальные способности и получивших свои дипломы после 5-7 дней обучения. Погоня за сенсациями в средствах массовой информации, реклама и телевизионный бум психотерапии также способствует этому.

Вместе с тем, накопленный к настоящему времени потенциал Эниологии (экспериментальные данные и концептуальный базис о реальности «непонятных» явлений) демонстрирует научную и практическую состоятельность проблемы, указывает на возможность комплексного изучения и практической деятельности в этой нетрадиционной области познания.

Одна из главных задач первой книги сериала — доступно и в то же время на достаточно серьезном научном уровне рассказать о проблемах и перспективах Эниологии. Книга посвящена рассмотрению истоков зарождения и становления Эниологии, классификации феноменов и изложению подхода к их изучению; мировоззренческим, философско-методологическим, социальным и правовым основаниям. Рассматривается структура и содержание Эниологии как полидисциплинарной науки. Уделено внимание эмпирическим научным фактам, подтверждающим реальность феноменальных явлений в природе и обществе.

Две главы книги посвящены проблемам законодательства в области целительства, народной медицины, а также нетрадиционного решения экологических задач и прогнозирования стихийных явлений, катастроф и аварий в природной сфере и технологических системах. Излагаются эниологические принципы и структура построения автоматизированной системы предраннего предупреждения чрезвычайных ситуаций, многократно превышающая эффективность систем, построенных на традиционных принципах.

Не претендуя на всесторонний охват нерешенных теоретических и практических вопросов, книга предлагает читателю рассмотреть ряд принципиальных методологических, технических и организационных аспектов формирования новой комплексной области

научных знаний и их использования в интересах человека.

Кроме основного текста, в книге дана дополнительная информация по наиболее интересным и необычным фактам, заимствованная из предоставленных рабочих материалов Н.Н. Сочеванова, Г.К. Гуртового, В. А. Лепилова, В.В. Аристовского, которым автор выражает свою глубочайшую признательность. В дополнение к этому была использована информация о некоторых загадочных явлениях, описанных в журналах «Наука и религия», «Пшекруй» и «Панорама» (Польша), а также в научно-популярной серии брошюр «Знак вопроса» (М.А. Дмитрук, В.Ф. Коновалов) и др.

Разумеется, данная информация не претендует на статус научных фактов. Это скорее пища для размышлений, сведения, расширяющие кругозор, показывающие, насколько многообразны проявления таинственных феноменов и масштабы их практического использования.

## О ДРУГИХ КНИГАХ СЕРИАЛА

Вторая книга сериала — «**Эниология: Естественнонаучное изучение чудес**» — раскрывает концептуальный естественнонаучный базис эниологических знаний, который разработан учеными-энтузиастами России в трудных условиях подполья. Об этом уникальном комплексе отечественных концепций и моделей до сих пор не было известно ни в нашей стране, ни за рубежом.

Представленный в книге концептуальный базис основывается на достижениях, методах, руководящих идеях и новейших принципах философии, науковедения, физико-математических дисциплин, кибернетики, информатики, трансперсональной психологии, теории самоорганизации. Второй том «Эниологии» в обобщенном виде раскрывает содержание, область применения, объяснительный и описательный потенциал более сорока концептуальных подходов и моделей Эниологии, объединенных в шесть больших групп-классов: традиционные электромагнитные, квантово-механические; системно-кибернетические; космохронотоподинамические; холистические концепции, включая модели гуманитарной Эниологии.

Книга завершается анализом и примерами научной интерпретации различных «парадоксальных» эффектов передачи биоэнергoinформации на основе рассмотренных концепций и моделей. Научное объяснение природы ряда эниофеноменов приводится с позиций квантовой нелокальности. А сложная зависимость эниоявлений от расстояния трактуется как проявление эффектов неклассической физики в макромире. Дается интерпретация прекогниции и ретро-

когниции (предвидения и ретровидения) не на основе мистических представлений, а с позиций проявления неклассических свойств времени. Обсуждается и раскрывается проблема слабой воспроизводимости феноменов как следствие макроквантовой природы объектов ЭНИОЛОГИИ

В заключение дается интерпретация ряда эниофеноменов на основе биоэлектромагнитологии и синергетической концепции Эниологии.

В третьей книге сериала — «**Эниология: Технологии чуда. Эниотехнология, эниотехника**» — читатель познакомится с возможностями применения идей, принципов и методов Эниологии — ожидаемый состав решаемых задач, развернутых по таким сферам и отраслям народного хозяйства, как промышленность, сельское хозяйство, медицина, система образования, экология и геология.

Дается общая характеристика эниологических технологий, впервые описываются различные инновационные идеи и возможный состав интегрированных технических и эргатических устройств и систем, многие из которых не имеют аналогов. В книге рассматриваются также задачи инженерной Эниологии (эниотроники) и базисные направления исследования проблем. В качестве конкретных примеров излагается возможная тематика комплексных и фундаментальных работ по ряду отраслей народного хозяйства, исходя из наличия существующего задела, накопленного научного и технического потенциала России.

Автор выражает благодарность также академику РАН профессору В.П. Казначееву, доктору биологических наук профессору Г.К. Гуртовому, кандидату технических наук Г.М. Заднепровскому, инженеру-системологу А.В. Масленникову, профессиональному врачу-психологу В.Н. Левченко, физикам М.Я. Землицкому и А.А. Орлову, математику В.В. Гейдту, инженерам А.Т. Оничеку и М.В. Ильину, любезно предоставившим свои рабочие материалы, которые были использованы в работе над первой книгой монографии.

Автор признателен и благодарен также тем, благодаря которым реализовалось несбыточное в прежние годы желание гласно и научно обсудить и опубликовать эту книгу. Особенно ректору Таганрогского государственного радиотехнического университета, доктору технических наук, профессору, действительному члену АЭН В.Г. Захаровичу; проректору по учебной работе, профессору, члену-корреспонденту АЭН А.В. Непомнящему; коллективу редакционно-издательского отдела и типографии университета.



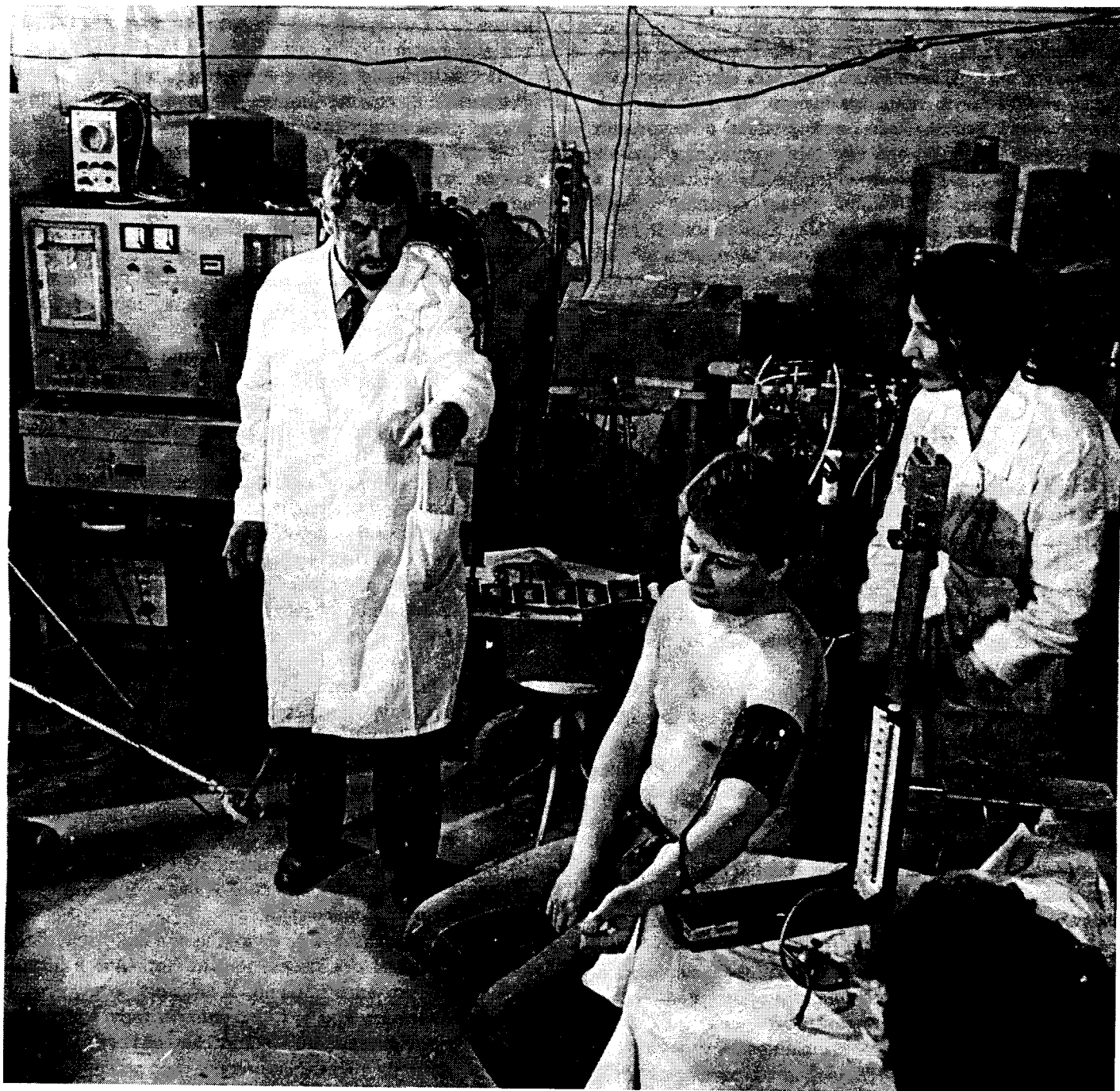

Джуна ДАВИТАШВИЛИ  
Арсений МЕДЕЛЯНОВСКИЙ

## **СТАНОВЛЕНИЕ ЭНИОЛОГИИ. МИРОВОЙ ОПЫТ**

- 1.1. Парапсихология за рубежом
- 1.2. Эниология в России
- 1.3. Тернистый путь становления
- 1.4. Факторы торможения
- 1.5. Хронология последних парапсихологических событий

## 1.1. ПАРАПСИХОЛОГИЯ ЗА РУБЕЖОМ

- Великобритания — центр парапсихологии • Парапсихология шествует по континентам • Психотроника становится наукой • Психотроника и народная медицина • О румынских пирамидах Хеопса • О школьниках, которые... «читают ушами» • Мастера «алмазного медитативного цигуна» • Симбиоз ученых и сенситивов • Психотроника — фактор угрозы • Парапсихология и высшие эшелоны власти • Психотронные средства • Кто заказывает музыку • Дальновидение и разведка • Приоритеты в исследованиях

Телепатия, спиритизм, ясновидение и тому подобные явления привлекали внимание людей на протяжении всей истории человечества.

*. Врачу Фридриху Антону Месмеру (1734-1815) принадлежит слава создания небольшой группы научно-образованных последователей магнетического способа лечения. Он и его ученик, профессор Вольфарт, производили удивительные исцеления. В Берлинском университете позднее была даже учреждена кафедра животного магнетизма, и такие лица, как Гуфелянд, Эннемозер, профессор Нассе, Казер и Эшенмайер, занимались магнетическим способом лечения и редактировали от 1817 до 1823 года «Архив животного магнетизма».*

Но начало научным исследованиям «таинственных» явлений человеческой психики было положено лишь во второй половине XIX в. В те времена общественность Западной Европы и Соединенных Штатов Америки была взбудоражена сообщениями о редкостных способностях некоторых людей. Они демонстрировали вещи, поражающие воображение и бросающие вызов устоявшимся научным представлениям того времени. Печать обоих континентов рассказывала о сестрах Фокс, которые могли общаться с некоей невидимой сущностью с помощью сигналов-стуков [68, 72]. Не менее сильное впечатление производили эксперименты выдающегося медиума Даниэла Дугласа Хоума по неконтактному воздействию на предметы. Повинуясь его воле, зависали в воздухе (левитировали) тяжелые вещи, сам собой наигрывал аккордеон, заключенный в стальную клетку, появлялись и исчезали туманные образы.

*В 1823 г. после 5-летних исследований Парижская Академия решила также (после того, как в 1784 г. французское правительство через особо назначенную испытательную комиссию воспретило всякое лечение посредством возложения рук или пассов) высказаться по вопросу о существовании магнетизма.*

*По истечении 10 лет Рейхенбах предпринял свое исследование, но все отнеслось к нему без сочувствия. Материалистическая школа собралась с силами и мало-помалу задушила все старания, направленные к тому, чтобы добиться заслуженного признания магнетического способа лечения и вместе с ним и учения об оде.*

*Только сейчас и главным образом под влиянием все более и более распространяющегося стремления к естественным методам лечения ученые снова взялись за лечебный магнетизм. Новые последователи в этом направлении, кажется, хотят снова восстановить честь Месмера, прослывшего обманщиком и шарлатаном, как и Рейхенбаха, так жестоко осмеянного (Практ. Оккультизм).*

### ВЕЛИКОБРИТАНИЯ — ЦЕНТР ПАРАПСИХОЛОГИИ

Исследованиями этих загадок занялся выдающийся английский физик, будущий лауреат Нобелевской премии и президент Королевского общества Вильям Крукс. Стремясь исключить обман, он провел множество остроумных экспериментов с сестрами Фокс и другими испытуемыми, предоставившими себя в распоряжение науки.

Постепенно эксперименты становились сложнее и строже. К исследованиям присоединились другие ученые и круг их быстро расширился. В 1882 г. в Лондоне было образовано Общество психических исследований, положившее начало планомерному и организованному изучению паранормальных способностей и явлений.

Факт создания этого общества с точки зрения истории парапсихологии можно оценить как поворотный пункт. В течение последующих многих десятилетий оно было образцом единения честных, благородных любителей, не боявшихся общественных насмешек и посвятивших себя объективному изучению явлений, за которые не бралась ни одна из существовавших тогда наук.

Первым президентом Общества стал известный философ, профессор Кембриджского университета Генри Седжвик. Среди других пятидесяти президентов, побывавших на этом посту более чем за вековую историю общества, двадцать восемь профессоров университетов, десять членов Королевского научного общества, три лауреата Нобелевской премии. Один из президентов, граф Артур Бальфур стал впоследствии премьер-министром. Кроме названных, в работе общества участвовали многие известные физики и философы: Фредерик Майерс, Рэлей (лорд Рейли), сэр Дж. Томсон, Вильям Макдугал, Эдмен Генри, сэр Вильям Баррет, Анри Бергсон, Гарднер Мерфи, Г.Н.М. Тайрел, Шарль Рише, Джилберт Мерфи, Вильям Джеймс [29].

## ПАРАПСИХОЛОГИЯ ШЕСТВУЕТ ПО КОНТИНЕНТАМ

Вскоре примеру Великобритании последовали Соединенные Штаты. В 1885 г. было основано Американское общество психических исследований, деятельность которого не прекращается и по сей день. Оно издает специальный журнал и регулярно проводит конференции.

**Отечественные исследователи загадочных явлений не любят термин «парапсихология». Во-первых, он случаен по происхождению и сразу дает понять, что эти знания являются «околонаучными», «внеаучными» (некоторые добавляют и «лженаучными»). В свое время Аристотель, выделив физику, отметил все остальное, сомнительное в кучу «метафизику». В XI в. из этого уже «уцененного» отвала была выделена психология, а остальное, повторно отброшенное в сторону, было обозначено термином «парапсихология» (Профессор А.Н. Медеяновский).**

На развитие исследований паранормальных явлений в США сильно повлияла наша знаменитая соотечественница Елена П/тровна Блаватская, основавшая в 1875 г. в Нью-Йорке Теософское общество. Воспринятая ею и ставшая благодаря ей достоянием человечества «Тайная доктрина» с позиций и в терминах оккультных знаний, сохраненных на Востоке, дает объяснение загадочных феноменов, которое в настоящее время находит научное осмысление в рамках формирующийся науки об энергоинформационном обмене в природе и обществе.

К психическим исследованиям в США быстро подключилась высшая школа. По словам профессора факультета психологии Миннесотского университета Х. Гейла, уже в 1897 г. ими занимались 12 университетов и колледжей, изучающих экстрасенсорное восприятие и другие феномены. В настоящее время число учебных и научных заведений, которые занимаются исследованиями паранормальных явлений, превышает семь десятков.

Первыми в мире двери науки для парапсихологии открыл Дюкский университет (США).

После второй мировой войны центр психофизических исследований окончательно переместился в Америку. В 1951 г. в Нью-Йорке начала работу Международная парапсихологическая организация. В исследовательские работы включаются крупные фирмы и государственные ведомства. В высших учебных заведениях читают соответствующие курсы, принимают к защите докторские диссертации.

Широкие научные исследования возможностей человека начаты на всех континентах, более чем в 30 странах мира. Созданы новые научные учреждения, главной задачей которых является развитие парапсихологии (например, Парапсихологический институт Дж.Б. Райна и Институт ноэтики (науки о ноосфере) действительного члена Международной Академии энергоинформационных наук астронавта Эдгара Митчела).

Скептиков, конечно, хватало и за рубежом. Правда, скептическое отношение к парапсихологии длилось недолго и не приобрело характера хронического заболевания, как это произошло в нашей стране. Надо сказать, что многие предрассудки, касающиеся идей и методов парапсихологии, разрушали сами представители академической «классической» науки. Более пятидесяти теорий и моделей, позволяющих описывать психические феномены в научных понятиях с использованием современной аппаратуры, были разобраны физиками, философами и психологами Америки и Европы. Это и стало тем порогом, перешагнув который парапсихология перестала восприниматься как лженаука.

В 1969 г. Американское парапсихологическое общество было принято в члены Американской ассоциации содействия развитию науки, в которой фактически сосредоточена вся академическая наука Америки. Это свидетельствует о том, что отношение научного общества к проблемам психотроники изменилось. Уже в 1970 г. на съезде ассоциации парапсихологи работали наравне с представителями других наук.





ЭДУАРД КОНСТАНТИНОВИЧ НАУМОВ  
ЧЛЕН-КОРРЕСПОНДЕНТ МЕЖДУНАРОДНОЙ АССОЦИАЦИИ  
ПАРАПСИХОЛОГОВ,  
ПОЧЕТНЫЙ ЧЛЕН МЕЖДУНАРОДНОЙ АССОЦИАЦИИ  
ПО ИССЛЕДОВАНИЮ ПРОБЛЕМ ПСИХОТРОНИКИ

## ПСИХОТРОНИКА СТАНОВИТСЯ НАУКОЙ

*«Чудо находится в противоречии не с природой, а с тем, что нам известно о природе»  
(Святой Августин).*

В 1968 г. инициативная группа исследователей нашей страны попыталась создать международную организацию по проблемам психотроники, однако эти усилия закончились неудачей. Международная ассоциация по исследованию проблем психотроники (IAPR) была образована в Праге только в 1973 г. В работе ее первого учредительного Конгресса приняли участие делегаты Чехословакии, Польши, Болгарии, Румынии, Китая, Советского Союза и некоторых капиталистических стран, среди которых наиболее представительной была делегация США (более 100 человек). Президентом ассоциации был избран чехословацкий ученый З. Рейдак, а одним из вице-президентов — наш соотечественник Г.А. Самойлов. К сожалению, репрессивный механизм сработал безотказно и здесь. Наши зарубежные связи целенаправленно разрушались, всячески затруднялся обмен информацией (запрещалось, например, участие в международных конференциях), и вскоре членство Советского Союза в ассоциации стало чисто формальным.

IAPR ставила целью объединить знания, накопленные в психологии, физиологии, фундаментальной физике, кибернетике, математике, электронной технике для познания возможностей человека [60, 61]. Такой интердисциплинарный подход позволял рассчитывать в будущем на создание технических устройств, воспроизводящих и корректирующих тонкие технологические процессы в биотехнологии, а также психическое и физиологическое состояние людей в экстремальных и экстаических ситуациях, в процессе интеллектуального творчества.

IAPR провела семь международных конгрессов. Кратко остановимся на них.

На первом конгрессе, состоявшемся в Праге в 1973 г., было установлено, что психотроника является самостоятельной междисциплинарной научной отраслью. С этого времени начинается международное сотрудничество в этой области.

*Выступая за «круглым столом», проведенным в 1989 г. философским обществом СССР совместно с журналом АН СССР (!) «Вопросы философии» по теме «Философские проблемы нетрадиционных явлений психики», ака-*

*демик Борис Раушенбах так охарактеризовал взаимосвязь науки и чуда:*

*«Соотношение науки и чуда — вечная проблема. Свыше тысячи лет назад она была блестяще разрешена блаженным Августином. Я с ним полностью согласен. В его формулировке — что есть чудо и наука и как они друг с другом связаны — утверждается, что чудеса не противоречат законам природы. Они противоречат лишь нашим представлениям о законах природы. Точнее сказать невозможно».*

На втором конгрессе в Монте-Карло (Монако, 1975 г.) обсуждались методологические и фундаментальные исследования по психотронике. Третий конгресс (Токио, 1977 г.) был посвящен вопросам целостного восприятия человека. Четвертый (Бразилия, Сан-Пабло, 1979 г.) прошел под девизом «Психотроника — наш внутренний космос». Здесь были рассмотрены неисчерпаемые возможности человеческой психики, исследуемой с точки зрения новых концепций квантовой физики и гипотез о гравитационной природе «биополя», выдвинутых и обоснованных преимущественно советскими учеными в 60-х годах. Пятый конгресс (Братислава, 1983 г.) впервые в истории посвящался прикладным аспектам парапсихологии — инженерной психотронике, которая к этому времени становится не только отраслью науки, но и отраслью техники.

В 1986 г. состоявшийся в Загребе шестой конгресс IAPR еще более широко рассматривал практические достижения психотроники. И уже в 1988 г. участники седьмого конгресса IAPR (США) имели возможность впервые познакомиться с методами управления человеком. Тогда же были обнародованы теоретические и экспериментальные работы в этой области [60, 61].

К настоящему времени за рубежом исследования парапроблем заняты более 260 организаций. Только в США более 140 организаций (в том числе 20 университетов) занимаются этой проблематикой. В Великобритании парапсихологические исследования ведутся в восьми университетах. Недавно на создание в своем учебном заведении кафедры парапсихологии с начальным капиталом в 500 тысяч фунтов стерлингов (посмертное пожертвование писателя Артура Кестлера) претендовали сразу три университета — Лондонский, Уэльский и Эдинбургский. Последний и стал победителем в этой борьбе.

Начиная с 60-х годов психотроникой начинают интересоваться военные специалисты. Не эпизоди-

чески, а планомерно. По некоторым оценкам, только за последние годы в США были проведены поисковые и прикладные исследования по сотням тем, из которых свыше 300 являются «закрытыми», ибо выполняются по заказам министерства обороны и разведывательных служб.

Для обмена информацией и опытом в этой области только в США и странах Западной Европы издается несколько десятков специализированных журналов, публикуются тысячи книг. С начала 80-х годов военно-прикладные аспекты парапсихологии обсуждаются в специальных армейских журналах США «Сигнал» и «Милитари ревью». Здесь впервые заговорили о стратегическом потенциале феноменов парапсихологии вплоть до их использования в некоторых программах вооружения.

Надо сказать, что не все зарубежные публикации объективны. В освещении феноменов есть и спекулятивные тенденции. Часть публикаций носит явно дезинформационный характер. Нередко, чтобы «выбить» дополнительные ассигнования на исследования, значительно преувеличиваются масштабы и успехи советских исследований. Все это следует учитывать при оценке опасности для нашей страны зарубежных разработок по психотронике. Разумеется, и на Западе не все разделяют идеи парапсихологии. Важнее, однако, то, что в реальности существования самих явлений никто не сомневается. Никто не утверждает, что их просто не существует. Для западных ученых — это проблема вчерашнего дня. Центральная задача зарубежной парапсихологии сегодня — углубленные поиски возможности использовать необычные явления в разных областях социальной сферы.

## ПСИХОТРОНИКА И НАРОДНАЯ МЕДИЦИНА

*«Лечением на расстоянии, под строгим научным контролем мы начали заниматься в 1935 г. в Берлине и, как это уже было сказано, с большим успехом продемонстрировали его в Москве в 60-е годы. Высокую результативность проведенных опытов документально подтвердили не только сами больные, но также их врачи и врачи из контрольной группы» (С. Вронский).*

В медицинском аспекте методы психотроники тщательно изучаются специалистами многих стран и используются в современной лечебной практике более смелее и результативнее, чем у нас. Американские

врачи специально едут в Африку, Латинскую Америку, на Восток перенимать способы знахарей, колдунов и привозят оттуда новые методики и лекарства.

Люди, обладающие способностями к экстрасенсорной диагностике и лечению, объединяются в различные Союзы и Ассоциации психических целителей. С ними охотно сотрудничают врачи. В Англии, например, свыше тысячи госпиталей и больниц изъявили желание официально использовать экстрасенсов в диагностике и лечении.

*Во многих больших городах Великобритании есть ассоциации и товарищества целителей. В Англии Генеральный медицинский Совет принял постановление, разрешающее врачу обращаться к услугам целителя. Административные органы более 1 500 больниц разрешили практиковать в своих больницах членам Национальной организации целителей. В настоящее время, по грубым оценкам, в Англии насчитывается более 20 000 целителей. Одна только Национальная федерация целителей, имеющая отделения по всей стране, насчитывает более 2 000 целителей. Кроме нее, существует Британский союз Ассоциации целителей, Всемирная федерация целения и многие другие организации [199].*

Исключительное значение придается использованию эниологических методов для расширения творческого потенциала личности. В США, например, есть курсы специальной подготовки для бизнесменов, политиков и государственных деятелей, где им помогают пробудить и развить собственные способности. Развитое, инициативное мышление дает возможность лучше ориентировать в сложных ситуациях и быстрее принимать оптимальные решения даже при недостатке информации.

По всей Америке, да и в странах Западной Европы действует сеть так называемых холистических центров (холизм — философия целостного подхода к человеку), где желающие за относительно невысокую плату могут обучиться искусству медитации. Медитация, как особая форма концентрированного психического и физического расслабления, помогает снять нервное напряжение, оздоровить организм, выявить и развить свои паранормальные способности. Более полутора миллионов человек уже прошли обучение в таких центрах.

О состоянии проблем парапсихологии по отдельным странам можно судить по обобщенным материалам И.В. Винокурова [69] и М.М. Богачихина

[73], которые с любезного согласия авторов мы использовали в настоящем обзоре.

*В маленькой Бельгии работает около 400 экстрасенсов, занятых диагностикой и лечением больных. В Японии, как уверяет президент японской Ассоциации экстрасенсов, таких врачей невозможно сосчитать [194].*

**Чехия.** Последние двадцать лет эта страна является мировым центром, штаб-квартирой психотронных исследований, координируемых Международной ассоциацией психотронных исследований. Ассоциация объединяет исследователей главным образом из восточноевропейских стран, а также из США, Великобритании, Франции и некоторых других стран. При Ассоциации (в Праге) имеется Лаборатория психотроники, издается журнал «Психотроника».

*Чехи утверждают, что ясновидение использовалось еще в 1918 г. против венгров и в партизанских сражениях во время второй мировой войны.*

Из других организаций следует отметить Исследовательскую секцию психотроники и ювенологии в Праге, Центр экспериментальных исследований в области психотроники и Клуб йоги (Брно). Некоторые исследователи выступают от имени государственных организаций (например, от имени Геофизического института Словацкой Академии наук (Братислава), Медицинского факультета Карлова университета (Прага) и др. Основные направления исследований в Чехии и Словакии — приборные и аппаратурные разработки (10 психотронных патентов), биолокационные и радиэстезические (радиэстезия, биолокация, даузер, лозоходство — синонимы) исследования, изучение геопатогенных зон с использованием результатов в растениеводстве, исследования по биоэнерготерапии, развитие психотронных способностей человека, теоретические и методологические исследования проблем психотроники.

*По оценке доктора А.П. Дуброва, академика Академии энергоинформационных наук, после длительного пребывания в геопатогенных зонах только 5% людей остаются здоровыми, а более 95% приобретают серьезные заболевания. Как утверждают лозоходцы, «земные лучи» вредны для здоровья человека. Они воздействуют не только на людей, но и на животных. Особенно чувствительны*

*к ним собаки, лошади, коровы, свиньи, а из птиц — аисты. Хорошо чувствуют 'Себя в геопатогенных зонах только пчелы, муравьи, комары и термиты, а из животных — кошки, кроты, барсуки, из птиц — кукушки, совы и сороки. Именно об этом и говорит пословица: «Где сядет аист — там строй дом, где сорока — копай колодец».*

В Польше исследователи психотроники объединены в несколько обществ. Ведущее из них — Психотронное общество, возглавляемое президентом Лехом Э. Стефанским (г. Варшава). Раз в два года Общество устраивает международные симпозиумы по психотронике и издает научные труды, а также «Бюллетень психотронного Общества». При Обществе функционирует исследовательская лаборатория (г. Варшава).

*Бывает, что лозоходцы лучше обнаруживают подземные богатства, чем геологи. Так было, например, в Сверке, под Варшавой. Здесь после завершения строительства атомного центра оказалось, что район этот безводный. Бурение до глубин в 400 м не дало результатов. Лозоходцы решили эту задачу — до сих пор бьет фонтан из скважины, место бурения которой указали они.*

Среди других организаций, занимающихся психотроникой, — Радиэстезическое общество (Варшава), Померанское психотронное общество (Щецин), Международное общество астрологических исследований (Познань). Некоторые исследователи выступают от имени государственных учреждений. М.К. Урбански — от Института физики (Варшава), М. Миалковска и И. Реймер — от клиники «Изис» (Варшава). Издаются труды конференции радиэстезического Общества и труды научно-технических конференций по биолокации.

*Промышленным предприятиям во Вроцлаве и курорте в Серадове грозило закрытие из-за истощения радоновых источников. Появились лозоходцы и решили проблему. Новые источники воды были найдены. Ситуация повторилась в Гостыне.*

Многие лозоходцы прославились как первооткрыватели минеральных богатств. Например, американец Гризес в 1904 г. открыл огромные залежи калия на Аляске. За это открытие он получил специальную премию — 3 млн. долларов.



Основные направления психотронных исследований в Польше — медико-биологические, приборные и статистические исследования в области биоэнерготерапии, изучение терапевтических аспектов радиэстезии (природа феномена, геопатогенные аномалии и излучения), исследования полтергейста (наблюдения и эксперименты), развитие необычных способностей человека, регистрация физических полей человека, теоретико-концептуальные исследования природы психотронных исследований.

*В 1929 г. Густав фон Поль показал с помощью лозы и, разумеется, в сотрудничестве с врачами, что жители Вилсбурга болели и умирали от рака исключительно в домах, расположенных на водных жилах. Вскоре к подобным выводам прийти лозоходцы из Вены, Галле, Щецина и Гавра. Многие из них показали фатальное влияние излучения водных потоков на поголовье свиней и другого скота.*

Одна из особенностей целительства в Польше — его широкое распространение. Здесь в последнее время заметно обострилась конкуренция между целителями и представителями официальной медицины.

В Югославии психотронными исследованиями занимаются отдельные лица, выступающие от имени государственных учреждений — Центра полидисциплинарных исследований Белградского университета, Института психического здоровья (Белград), психиатрической клиники медицинского факультета (Загреб). Основные направления исследований — исследования в области биоэнерготерапии (медико-биологические аспекты, приборные исследования), изучение метеопатии и ее механизмов, развитие необычных возможностей человека, теоретико-методологические исследования проблем психотроники.

*При трехминутном облучении раствора хлорида меди руками экстрасенса цвет кристаллов меняется с зеленого на синий. В результате активации воды руками экстрасенса на 12% понижается ее поверхностное напряжение, что регистрируется тензометром Фишера (модель 20).*

**Болгария.** Из болгарских исследователей на шестой конференции в Загребе были представлены радиэстезист Иван Н. Йотов из Варны и Атанас Смилов (биоинформационные взаимодействия). Предполагается создание общественного клуба «Резервные возможности человека». В 1990 г. в Софии успешно прове-

ден международный форум по парапсихологии с широким представительством ученых и практиков из России. Пока в стране функционируют разрозненные группы, занимающиеся проблемами парапсихологии, народной медицины, магнитотронной терапии. Уже несколько лет успешно работает конструкторское бюро «Магнитотрон» — филиал Всесоюзного научно-технического центра «Магнитотрон» Федерации инженеров.

В 1989 г. в Пловдиве создан научно-технический центр «ЭНИО-ХД», ориентированный на решение медико-биологических проблем Эниологии. И еще одно формирование — «Болгаро-советская многопрофильная фирма «ЭНИО-Вектор-Интеграл». Она учреждена в середине 1990 г. в Пловдиве тремя организациями — Центром «ЭНИО-ХД», Всесоюзной ассоциацией прикладной Эниологии и ЦНИИ Техномаш России. Фирму возглавляет генеральный директор — кандидат экономических наук И.А. Топчийский (Болгария). Фирма призвана решать задачи, связанные с практическими аспектами эниодиагностики, оздоровления, нетрадиционной медицины, эниотехники.

*Трудности в объяснении паранормальных психических явлений создают обширную область интеллектуального вакуума. Он заполняется или мистическими верованиями, или хитроумными имитациями, или идеологическими запретами. Объяснение пси-феноменальных (паранормальных) явлений становится важной научной задачей с огромным значением для человека и общества (В. Добрянков — исследователь феномена Ванги):*

*«Верю, что каждый, кто рассуждает логично и с научной честностью, и каждый, кто найдет силы преодолеть предубеждения, признает кардинальный факт — телепатическая коммуникация возможна, она доказана экспериментально. Таков ответ на главный вопрос исследования».*

## О РУМЫНСКИХ ПИРАМИДАХ ХЕОПСА

Вопросами энергоинформационного взаимодействия занимаются также отдельные ученые Румынии и Венгрии. В частности, доктору биологических наук, ведущей лабораторией Биологического института Мариоаре Годeanу (Бухарест) правительство Румынии выделило средства на строительство пирамиды в одну

десятью величинами пирамиды Хеопса для биологической очистки воды (г. Питеши).

*Домашняя пирамида семьи Шиманских во Вроцлаве используется для улучшения физического состояния и лечения болезней всех членов семьи. Пирамида из досок размером 3 м в основании и 2,78 высотой сооружена в саду, позади небольшой виллы.*

С пирамидами связано множество тайн и загадок. Американские ученые подсчитали, что в пирамидах проявляется до 150 различных удивительных эффектов. Например, чешский изобретатель К. Дрбал получил патент на оригинальное устройство для поддержания остроты бритв. В небольшую пирамиду, собранную из диэлектриков, после бритья выкладывают лезвие, и поле восстанавливает его механические и физические свойства. Благодаря такой невидимой «заточке» одним лезвием в среднем можно пользоваться более сотни раз! В той же Чехии более крупные пирамидки использовались для хранения скоропортящихся продуктов вместо холодильника. Проволочными пирамидками пользуются даже для диагностики и лечения различных заболеваний [208].

### О ШКОЛЬНИКАХ, КОТОРЫЕ ... ЧИТАЮТ УШАМИ

Если для западного ученого биоэнергетические феномены — нечто чужеродное, то восточный в этом плане имеет тысячелетние традиции с глубоко разработанными системами понятий и методиками тренировок, позволяющими воздействовать как на себя, так и на внешние объекты [73, 74, 77].

Несколько лет назад в прессе Китая появились сообщения о школьниках, которые... «читают ушами». Экспериментаторы подносили к уху испытуемого бумагу с написанным иероглифом, и ребенок школьного возраста называл его. Более одаренные и чувствительные дети могли читать любой частью тела (как тут не вспомнить Розу Кулешову!). В качестве экспериментаторов выступали видные ученые физического института Академии наук Китая и других крупных научных центров. Позже некоторые специалисты, сами экспериментов не ставившие, выступали с резкой «научной» критикой проводимых работ. Начавшееся было массовое выявление одаренных детей было свернуто. Однако эксперименты в области биоэнергетики не прекратились. Ведутся они и сейчас. И наиболее интенсивно — в Шанхае [73].

### МАСТЕРА «АЛМАЗНОГО МЕДИТАТИВНОГО ЦИГУНА»

*ТРАНСЦЕНДЕНТАЛЬНАЯ МЕДИТАЦИЯ — вид медитации, когда сознание раздвигает свои обычные рамки, прорываясь на качественно новый уровень. Это — психотехника, при помощи которой человек погружается в измененное состояние сознания. ТМ разработал проповедник jпехниКУ летающих йогов Махариши Махеш Йога в конце пятидесятых годов. По его мнению, ТМ представляет собой мощное средство лечения и профилактики заболеваний не только отдельных людей, но и всего населения Земли. Доктор Махариши собирает крупные группы своих учеников в различных точках земного шара, и по мысленной команде они начинают внушать человечеству идеи о мирном гармоническом развитии [218].*

Китайские газеты постоянно сообщают об исследованиях контактного и дистанционного воздействия на человека или, например, о дистанционном воздействии группы людей на лазерные лучи.

*Журнал «Желаем вам здоровья» («Чжунинь цзянькан») сообщил, что в октябре 1987 г. мастер «алмазного медитативного цигуна» Ван Синьде, приглашенный для показа своих способностей, усыплял людей, дистантно воздействуя «полем» или, по-китайски, «внешней ци правой руки» (ци — «жизненная энергия»), У человека с переломом поясничного позвонка и параличом ног в результате «дистантного воздействия правой руки мастера ноги поднялись вверх».*

В последние годы широко распространились особые приемы, оказывающие общеукрепляющее и психорегулирующее действие. Эти процедуры также развивают биоэнергетические способности, повышают оперативные и умственные возможности человека. Среди них особо эффективны биоэнергетические методы цигун и тайцзи-цюань, которыми занимаются в Китае десятки миллионов человек.

Развитие биоэнергетических способностей человека ведет не только к спортивным достижениям, но также повышает и оперативные возможности — увеличивается скорость реакций, необходимых для работы со скоростной техникой.

К тому же восточные методы оздоровления не требуют применения лекарств, злоупотребление которыми во всем мире достигло апогея и стало причиной аллергических и многих других побочных заболеваний многих миллионов людей. Кроме того, они повышают умственные и творческие способности. Не случайно многие великие деятели, в особенности поэты прошлого (Бо Цзюйи, Су Дунпо), черпавшие свое вдохновение в измененном состоянии сознания, занимались такими оздоровительными системами на протяжении многих лет жизни.

Анализируя три великих учения древнего Китая — конфуцианство, буддизм и даосизм, можно заметить, что особое внимание в развитии способностей человека уделили двум последним, включающим в себя тренировку «тела и души», «тренировку мысли», «тренировку ци», «работу над природой», «работу над жизнью».

Поясним кратко некоторые понятия. «Тренировка мысли» подразумевает овладения высокой степенью концентрации. Для этого необходимо «вхождение в покой», т.е. введение главного мозга в состояние расслабления, которое позволяет снимать стрессовые состояния, развивать умственные, творческие и экстрасенсорные способности. Кроме того, по понятиям китайской медицины, «мысль ведет ци, а ци ведет кровь». Поэтому сосредоточение внимания на больном месте или на биологически активной точке (вместо иглоукалывания или прижигания) имеет терапевтический эффект [73].

«Тренировка ци» предусматривает владение методами управления жизненной энергией, учит собирать и направлять ее в нужное место как внутри своего организма (тогда ее называют «внутренней ци»), так и вне его («внешняя ци») для воздействия на живые и неживые объекты.

*«Различного рода специальные тренировки способствуют росту энергетики. Например, каратист высокого класса при подготовке к бою взрывоподобно превышает свою энергетику практически в бесконечное число раз. Так что удар наносит не рука, а мощное хрональное поле. Подозреваю, что и «пушка» во лбу дельфина, отпугивающая акул, — хрональная» (А.М. Вейник).*

«Работа над природой» подразумевает развитие способностей, заложенных природой, но плохо развивающихся без особых тренировок. Это примерно то же, что «работа над мыслью».

«Работа над жизнью», или «вращивание жизни», есть не что иное, как повышение жизненных сил

организма. При этом не обходится без «тренировки ци». И во всех видах «работ» на первом месте стоит главная — повышение собственного духовного уровня — гуманности, этичности поведения. Без этической перестройки самого себя все остальные методики бесполезны.

Среди китайских методов саморегуляции следует особо выделить систему *цигун* («работа с ци»), к которой в наше время относят все методы ауто-тренинга.

*ЦИГУН — обобщающее название созданных в Китае систем закалывания и совершенствования возможностей психики и тела, а также лечения и укрепления здоровья. Цигун основан, прежде всего, на умении управлять сознанием, что позволяет добиваться поразительных результатов, которые не всегда удается объяснить с позиций современной науки. В основу учения заложено представление об универсальном для всей Вселенной энергетическом накопителе и строительном материале — ци. Различные виды ци, непрерывно взаимодействуя, составляют все многообразие вещей и явлений. Научившись управлять ци, можно укрепить здоровье, защититься от болезней, продлить жизнь, развить интеллект, резко увеличить возможности самообороны... Например, китайский целитель мастер цигуна Янь Синь участвовал с декабря 1986 г. по январь 1987 г. в исследовании функций так называемой внешней ци, которое проводилось в университете Цинхуа в Пекине. Проводя "выброс ци", он изменял на молекулярном уровне структуры различных жидкостей, помещенных в запаянные ампулы. Подобные результаты отмечались у Н.С. Кулагиной. Другой пример. Девятилетняя Хэ Цзяоцзяо весит 24 килограмма, и ее может поднять каждый желающий. Но вот Хэ внутренне концентрируется. Земля словно увеличивает ее притяжение к себе, и поднять девочку становится невозможно [218].*

Методами *цигун-терапии* излечиваются очень многие, особенно хронические заболевания. Отдельные методы цигун-тренировки широко распространены в народе как средство народной медицины. Однако существуют и крупные исследовательские и лечебные центры. После «культурной революции» вышло несколько монографий, посвященных системе цигун.

К сожалению, у нас публикаций о цигун-терапии и цигун-тренировках практически нет.

Разработанные в последнее время в Китае массовые системы саморегуляции пригодны, в отличие от спорта, для лиц всех возрастов и почти любых состояний. Разрешения врача для занятий практически здоровых людей не требуется.

И в стране действительно значительный процент населения регулярно занимается различными гимнастическими, чему способствуют специальные журналы (Нам их известно девять. Официальные переводы на русский язык отсутствуют).

Научившиеся управлять «внутренней ци» (то есть овладевшие методами саморегуляции) обычно могут воздействовать и на внешние объекты, пользуясь «внешней ци».

Исследованием материальных носителей «внешней ци» с 1978 г. занимается Шанхайский НИИ китайской медицины [74]. Как считают специалисты, потоки «внешней ци», излучаемые и направляемые мастером цигуна, несут нужную организму информацию. вследствие чего метод лечения назван «информационной терапией» (сокращенно «информтерапия»). В последнее время для информтерапии используются специальные аппараты, копирующие информацию мастера [77].

Первые наблюдения показали, что материальным носителем информации является инфракрасное излучение, электростатическое поле, магнитные и микрокорпускулярные потоки, которые определенным образом воздействуют на организм.

## СИМБИОЗ УЧЕНЫХ И СЕНСИТИВОВ

Уникальные «результаты использования паранормальных явлений для решения практических задач привели к образованию в некоторых странах специальных фирм, объединяющих ученых и одаренных сенситивов. Так, известным исследователем экстрасенсорных методов восприятия ученым Стенфордского международного института Расселом Таргом создана фирма «Дельфи ассошиэйтс», выполняющая заказы на предсказание биржевых курсов, определение мест залегания полезных ископаемых. Фирма процветает. Благодаря правильному предсказанию курса на серебро заказчики получали самое весомое доказательство реальности парапсихологического феномена — прибыль, превышающую 100 тыс. долларов. Теперь специалисты фирмы взялись за создание системы телепатического включения и выключения разнесен-

ных по территории компьютеров. Кроме того, фирма совместно с НАСА (Национальное управление по аэронавтике и исследованию космического пространства в США) разрабатывают видеоигры, которые помогают выявлять и развивать экстрасенсорные способности людей.

*Рассел Тарг и Кейт Харфи утверждают, что дальновидение наиболее готово к практическим применениям — оно оплачивается. Их фирма дает предложения и информацию о бизнесменах и вкладчиках капитала. За короткий срок она сделала пять безошибочных предсказаний о будущем состоянии рынка.*

Биоэнергетические методы широко применяются в криминалистике. К фирмам, ведущим такие работы, обращаются в затруднительных случаях органы следствия США, Англии, Франции, Голландии, Японии и других государств. Только в США за последние годы зарегистрированы сотни случаев обращения полицейских к экспертам-парапсихологам.

*1989 г. Совершено убийство. На месте преступления обнаружен обрывок письма, предположительно написанный убийцей. Никакой иной информацией об этом человеке следствие не располагает. И вот по этому клочку бумаги ясновидящие указали город, где живет преступник, описали улицу и дом, квартиру и его самого. Это помогло собрать необходимые улики. Убийца предстал перед судом.*

В Федеральном бюро расследований в 1967 г. создана специальная группа психологического профиля, в состав которой вошли опытные эксперты-экстрасенсы, специализирующиеся на раскрытии тяжелых преступлений, совершенных без видимых причин, а также на поиске пропавших людей и потерпевших аварию самолетов. Исходными данными для работы являются фотографии пострадавших и места происшествия.

Особое внимание уделяется поиску, отбору и специальной подготовке одаренных людей. В США, например, система такого отбора действует в масштабе всей страны и включает несколько различных механизмов. Всякий, кто не пожалеет денег на одно из многих тестовых устройств, может сам оценить и развить свои способности. Этому помогает широкая коммерческая продажа различных тестовых устройств, разнообразие которых великое множество,

— от простейших карт Зенера до электронных приборов.

Более глубокий анализ людей с особыми способностями осуществляют специальные организации вроде небольшой фирмы «Мёбиус», возглавляемой Стефаном Шварцем. В этой корпорации объединились известные классические ученые и опытные специалисты-парапсихологи. Корпорация принимает заказы на исполнение работ, требующих нетривиального подхода. Ею разработана так называемая национальная парапсихологическая испытательная программа, позволяющая выявить одаренных людей и оценить уровень их способностей.

С ее помощью для поиска затонувших кораблей отобрали восемнадцать талантливых экстрасенсов. Работая независимо друг от друга, они почти одинаково указали на карте места гибели четырнадцати кораблей, назвав даже примерную глубину их погружения. Они описали также положение кораблей на грунте, некоторые предметы, находящиеся на этих судах, и многое другое. Когда один из кораблей был найден, оказалось, что точность этого комплексного прогноза составила в среднем 80%: полностью соответствовали предсказанному даже такие детали, как положение якорей.

*Биолокация, лозоходство, даузинг, радиэстезия — это искусство и одновременно наука о восприятии и интерпретации излучений, которые не воспринимаются обычными органами чувств человека. Академический институт даузинга в США обучает студентов всего за 300 долларов всем аспектам даузинга: поиску минералов, нефти, воды, пустот под землей, оружия, мин, сокровищ, затонувших кораблей, биолокации по карте, в поле и т. д. -г- почти по семидесяти, направлениям биолокации (Карл Андерсон, Флорида 33688).*

Другая национальная программа отбора особо одаренных людей реализуется с 1968 г. так называемым «Центральным бюро предвидения». В задачу этой организации входит сбор данных (в национальном масштабе), помогающих выявлять людей, чьи способности предвидеть наступление тех или иных событий существенно превосходит ожидаемый статистический уровень. Выявление экстрасенсорно одаренных людей осуществляется также в рамках национальной программы слежения за неопознанными летающими объектами.

Важную роль играют также и средства массовой информации, способствуя грамотной популяризации методов парапсихологии.

## ПСИХОТРОНИКА — ФАКТОР УГРОЗЫ

Попытки военного применения загадочных явлений за рубежом известны со времен второй мировой войны. Третий рейх, например, имел особые службы «радиэстетов», занимавшихся лозоискательством воды, диагностикой и лечением особых пациентов из военной разведки.

В 1942 г., когда войска союзников высадились на североафриканском побережье, применение биолокационного эффекта позволило им в короткие сроки обеспечить войска водой и продолжить наступление в тяжелых условиях пустыни.

Позже, во время войны в Юго-Восточной Азии было организовано обучение преподавателей Центра подготовки корпуса морской пехоты США поиску подземных тоннелей и убежищ с помощью лозы. Таким способом в деревьях и джунглях удалось обнаружить большое число убежищ, хранилищ, ловушек и даже деревянных и пластмассовых мин.

*При поиске серебряных подземных жил в Норвегии всегда использовалось лозоходство. В норвежском городе Консберге установлена скульптура лозоходца как символ значительности метода поиска подземного серебра лозой: около 400 лет назад этот город и был заложен на серебряных разработках, локализованных лозоходцами.*

К слову сказать, с помощью рамки или лозы могут быть найдены с самолета или даже из кабинета (по картам или фотографиям) объекты с ядерным горючим под водой или под землей, подводные лодки, ракеты, склады, подземные заводы, самолеты в ангарах. Возможны диагностика и коррекция состояния человека, определение состояния семян и яиц на способность к воспроизводству, отбор персонала, устойчивого к стрессам, обнаружение в массе необходимых химических элементов (различение до 70 видов — свинец, медь, водород и др.).

Это направление парапсихологии исследуется во многих странах. На сегодня нам известно более 100 зарубежных патентов из 11 стран мира. (У нас, кстати, за последние десять лет подано уже несколько десятков заявок, однако выдано только 3 авторских свидетельства, якобы из-за неясности природы феномена).

*Выдающийся бельгийский даузер Пауле Марграф начал заниматься даузингом после второй мировой войны под руководством архитектора-даузера Генри Куниберта. Вот его самые значительные работы.*

*Город Вис (Бельгия) во время войны был полностью разрушен. После расчистки от руин осталась ровная площадь без каких-либо признаков улиц и фундаментов. Между тем, для получения репараций на восстановление города нужен был план и другие документы, которые были утеряны. Куниберт и Марграф с помощью своих рамок воссоздали подробный план города с его улицами и фундаментами строений. Сопоставление с подлинными документами, которые найдены позднее, показало их полную идентичность. Редкие расхождения измерялись сантиметрами.*

*В том же городе Марграф ооконтурил фундамент протестантской церкви, также уничтоженной немецкими войсками. План даузера, однако, был опротестован одним фермером, который заявил, что оказывается захваченным его земельный участок (30-40метров), и предъявил официальные документы. Повторный даузинг позволил обнаружить еще один точно такой же фундамент в стороне от первого. Как показали архивные материалы, указанное недоразумение возникло потому, что первоначально строительство храма было начато там, где указал Марграф сначала, а затем, по неизвестным причинам, перенесено на новый участок.*

Проанализировав итоги широкомасштабных исследований парапсихологии в стране и за ее пределами, военные специалисты США пришли к следующим выводам:

1. Паранормальные феномены являются реальностью.
2. Парапсихологические принципы могут эффективно использоваться для решения многих задач.
3. Феномены базируются на малоизвестных законах природы и отражают какие-то глубинные свойства живой и неживой материи, но физические закономерности паранормальных явлений могут быть использованы для создания принципиально новых средств вооруженной борьбы, в том числе и стратегического оружия нового типа.

## ПАРАПСИХОЛОГИЯ И ВЫСШИЕ ЭШЕЛОНЫ ВЛАСТИ

Интерес к проблемам парапсихологии, обладающей мощным, хоть и не до конца осознанным научно-техническим потенциалом, очень быстро распространился и на высший эшелон государственной власти США. В течение 10-15 лет президенты США Форд, Картер и Рейган периодически поручали ЦРУ (Центральному разведывательному управлению) и Министерству обороны провести анализ степени угрозы для США биоэнергетических исследований в СССР. Было сделано несколько докладов с выводами о том, что объем, масштабы и результаты, полученные в СССР, не представляют угрозы для США.

Проблемы парапсихологии постоянно находятся в сфере внимания Конгресса США. Интересы Конгресса в данной области включают: анализ зарубежного состояния психотронных исследований и оценку степени угрозы для США, оценку современного уровня собственных исследований и достигнутых результатов, выявление областей практического применения парафеноменов, анализ потенциального значения развития идей и методов парапсихологии для США.

В 1981 г. Исследовательская служба Конгресса США изучила состояние парапсихологических исследований в США и отметила их большую значимость для обеспечения безопасности государства, здравоохранения, криминалистики, системы образования. Исследовательская служба Конгресса отметила результаты экспериментов, которые свидетельствуют, что человеческий мозг, вероятно, способен получать информацию вне зависимости от пространства и времени.

Один из главных выводов отчетного документа утверждал: «Общее признание факта существования определенной внутренней связи «сознание — сознание» может иметь далеко идущие социальные и политические последствия для США и всего человечества».

В документе отмечался недостаточный уровень ассигнований на исследования в области парапсихологии и рекомендовалось изучить ряд вопросов организации и усиления исследования.

О серьезном отношении к парапсихологии в США говорят и такие факты, относящиеся к уровню государственной структуры. В США парапсихологические исследования держат под контролем Конгресс, а конкретнее — футуристическая группа конгрессме-



нов, известная под названием «Группа Конгресса по сбору информации о будущем».

С 1979 г. эта группа совместно с Исследовательской службой Конгресса провела у себя ряд совещаний по темам: «Парапсихологические открытия за железным занавесом», «Дистанционное видение», «Последствия исследования в области парапсихологии». Информация вызвала серьезный интерес у многих членов Комиссий Конгресса США.

Следующий обобщающий документ по проблемам парапсихологии Исследовательская служба Конгресса подготовила в 1983 г. Большая часть его засекречена. В нем, в частности, отмечался продолжающийся в Америке общий положительный сдвиг в отношении к статусу парапсихологии, большая ее значимость для разведки, борьбы с преступностью и работы органов наблюдения. Заканчивается документ признанием: «...парапсихология может расширить человеческие возможности, может иметь далеко идущие последствия для науки и общества, которому она служит».

*В соответствии с актом о свободе информации, опубликованы два ранее не известных отчета разведывательного управления Министерства обороны США. Они подготовлены управлением начальника военно-медицинской службы и имеют названия «Контролируемое агрессивное поведение СССР» и «Советские и чехословацкие парапсихологические исследования».*

С требованиями о необходимости значительного увеличения ассигнований на исследования постоянно выступал член Комиссии по делам разведки палаты представителей Конгресса Чарльз Роуз.

*«Возможность психотронной войны, — отмечал он, — выглядит более чем реально, и не исключена возможность, что настанет день, когда придется начать срочную, мощную и чрезвычайную программу разработок, подобно Манхэттенскому проекту, давшего первую атомную бомбу... Психотронное оружие может сделать устаревшим любое другое».*

Существуют и другие документы. Так, в докладной записке Комиссии палаты представителей по науке и технике (1981 г.) говорится, что в области национальной безопасности способность человека (ясновидящего) описывать отдаленные места (заводы, аэродромы и др.), энергетически влиять на технические системы (компьютеры, электронику, ра-

диосвязь, дистанционные взрыватели) и на психику людей имеет вполне определенное значение.

Таким образом, в настоящее время за рубежом многие уже не сомневаются в том, что психоэнергетика — это не только реально, но и серьезно. Смело ставятся и по-деловому решаются вопросы внедрения ее в сферы практического приложения.

## ПСИХОТРОННЫЕ СРЕДСТВА

В начале маленькая справка: в 1927 г., в Урге (Улан-Батор) на русском языке вышла в свет книга Е. и Н. Рерихов «Община», в которой излагается многовековой опыт Востока по обращению с достаточно опасной психической энергией. Настоятельно рекомендуется обратить внимание на возможности психического аппарата человека, указывается, что психомеханика или техническая область будет верным приложением концепций психической энергии и новым этапом эволюции человечества.

Вскоре, уже в 30-е годы были созданы радионические устройства, позволяющие целенаправленно посылать психическую энергию на любые расстояния безо всяких проводов. Назначение их тогда было чисто практическое — постановка диагноза, выбор терапевтических средств и лечение на расстоянии. Нетрудно догадаться, какие возможности открываются здесь для оперативной медицинской помощи. Например, в труднодоступных северных районах или на оборонных пунктах стратегического значения. Однако возможности, заложенные в самом принципе, на котором базируется диагноз на расстоянии, далеко не исчерпываются чисто медицинской сферой приложения.

*Уже в 20-30-х годах британское правительство официально субсидировало разработки устройства для измерения психических излучений.*

Сам диагностический процесс, который практикуется за рубежом, заключается в установлении с помощью образца крови, волоса или фотографии пациента прямой связи между сознанием целителя и подсознанием пациента. Врач сознательно задает определенные вопросы и получает ответы, выдаваемые подсознанием пациента.

Но ведь вопросы могут касаться не только состояния здоровья и задаваться не только больному. К тому же вовсе не обязательно, чтобы вопрошаемый знал о том, что ему задают вопросы [198].

В США и других странах отработаны и реализованы методики ввода нужных сообщений в подсознание человека и бессознательного речевого вывода по команде принимающего сообщения.

*В 1929 г. радиоинженер фон Арденна из Берлина продемонстрировал специальный приемник для приема «мозговых волн». Эта область исследований, позже была засекречена по указанию Муссолини и Гитлера.*

В ряде стран ведутся работы по использованию высокой чувствительности живых организмов и биоструктур в качестве индикаторов при передаче информации. Разработаны конкретные методики по подготовке и развитию способностей человека в этих направлениях.

Подключение к подсознанию другого человека на любом расстоянии позволяет, как установлено, не только получать нужную информацию помимо воли данного человека, но и активно управлять таким человеком. Возможность мысленного внушения двигательных актов была продемонстрирована в опытах голландских ученых Бругманса, Гейманса и Вейнберга. А внушение сна и пробуждение на расстоянии от 25 м до 1 700 км находим в опытах нашего ученого Л.Л. Васильева с сотрудниками. Особенно заслуживает внимания тот факт, что подопытный даже не подозревает, что засыпает и просыпается по приказу со стороны.

Еще один способ исцеления на расстоянии — посылка больному необходимой дозы «психической» энергии с определенным «спектром вибрации». Однако слишком большие дозы энергии, как и некоторые «спектры вибраций», могут оказаться разрушительными для организма, в первую очередь, в психической, а затем и в физической сферах. Это открывает возможность разрабатывать и применять особые средства психического воздействия, и, по заявлениям высокопоставленных чиновников Пентагона, они уже существуют. Так, в статье Владимира Симонова «Похитители разума» читаем: «... американское управление «Эдванст рисерч проджект айдженси» осуществляет «программу создания аппаратуры, которая могла бы читать мысли на расстоянии, расшифровывая магнитные волны, исходящие от человеческого мозга. Конечная цель этих работ состоит в установлении контроля над интеллектом».

В интервью бывший директор разведывательного агентства Министерства обороны генерал-лейтенант Дэниел Грэм заявил: «Военные, бесспорно, ведут эксперименты по манипулированию психикой. Я был бы страшно поражен, если бы наша разведка не

занималась этой проблемой. С их стороны это было бы просто проявлением нерадивости...»

Еще в декабре 1980 г. журнал «Милитари ревю», издающийся армией США, поместил статью подполковника Джона Александра под неожиданным заголовком: «Новое умственное поле боя». Вывод автора категоричен: «Уже существуют системы, которые действуют от энергии мозга. Их смертоносность уже демонстрировалась».

Дональд Макрей прямо называет одну из программ Пентагона по использованию парапсихических явлений, закодированную под наукообразным титулом «Новые биологические системы передачи информации». Примерно такое же безобидное и завуалированное название имеет контракт ЦРУ, предусматривающий разработку для дистанционного воздействия на здоровье политических лидеров. Главная цель — скрыть факт нового научно-технического прорыва, имеющего большую стратегическую значимость. Привлекающая в настоящее время столь огромное внимание программа США перевода гонки вооружений в Космос (программа СОИ) выглядит детской игрой по сравнению с теми мрачными перспективами, которые открывают Пентагону исследования в области пси-оружия.

## КТО ЗАКАЗЫВАЕТ МУЗЫКУ

О военном потенциале парапсихологии говорит далеко не полный перечень организаций — заказчиков и исполнителей, проводящих в этой области фундаментальные и прикладные исследования. К ним только в США, в частности, относятся: Агентство национальной безопасности, Центральное разведывательное управление (с 1973 г.), Федеральное бюро расследований (с 1967 г.), Управление перспективных исследований и планирования Министерства обороны, Национальное управление по аэронавтике и космосу (с 1973 г.), Управление исследований военно-морских сил (ВМС), Управление систем оружия ВМС, Научно-исследовательский центр вооружения надводных судов, Управление электронных систем ВМС, Разведывательное управление Министерства обороны, Испытательный полигон электронных систем сухопутных войск США.

*Адмирал С. Тернер, бывший директор ЦРУ США, заявил: «В центральном разведывательном управлении США осуществлялась программа изучения различных явлений в области парапсихологии. В рамках этой программы парапсихологи пытались продемонстрировать свою*

*способность описывать предметы и объекты, которых они никогда не видели. Иногда это срабатывало, в других случаях нет. Ко времени моего прихода в ЦРУ цель этой программы заключалась в том, чтобы быть в курсе того, что происходило за пределами управления. Мы пытались следить за тем, что делалось в Советском Союзе, а также за тем, что совершенно открыто делалось в США».*

Непосредственно в аппарате Министерства обороны США функционирует группа специального назначения с годовым бюджетом 6 млн. долл., задачей которой является исследование аспектов военного применения принципов и методов парапсихологии и организации защиты. Группа занимается выработкой генеральной линии исследований, координацией усилий в данной области между видами вооруженных сил, а также подготовкой и выдачей контрактов различным организациям по отдельным направлениям исследований.

Следует отметить, что бюджет Министерства обороны на научно-исследовательские работы в области психологии и социологии (а именно в рамках этих наук проводятся исследования в области парапсихологии) только с 1980 по 1982 г. увеличился с 63 до 105 млн.долл., то есть почти в два раза.

## ДАЛЬНОВИДЕНИЕ И РАЗВЕДКА

Согласно новым сведениям, Пентагон затратил уже миллионы долларов на секретные проекты по биоэнергетике с целью использования человеческой психики для осуществления различных актов и для того, чтобы «проникать в секретные папки руководящего состава», устанавливать место расположения подводных лодок в погруженном состоянии на любой глубине и расстоянии (ясновидцы и лозоходцы), дистанционно (без радиосвязи) взрывать управляемые ракеты в полете и т.п. задачи.

*В Стенфордском научно-исследовательском институте (США) более чем в 50 научных экспериментах с участием 10 экстрасенсов достоверно установлен в 1972-1975 гг. феномен дальновидения — способность видеть и подробно описывать удаленные от него объекты на тысячи километров: инженерные и топографические объекты, постройки, дороги, аэродромы и т. п. [25].*

Как отмечала американская газета «Чикаго трибюн», ЦРУ США еще в 1975 г. проводило с экстрасенсами эксперименты по получению разведывательной информации об удаленных объектах. Специалисты ЦРУ предъявили экстрасенсам фотоснимки объектов, по которым они должны были описать всю деятельность, происходящую на этих объектах в данное время. Подтверждая важность и значимость результатов, получаемых методом дистанционного видения, конгрессмен Чарлз Роуз в интервью журналу «Омни» в июле 1979 г. отмечал: «Все, что я могу сказать, так это то, что если бы эти результаты были подделаны, то оказалось бы, что наша система безопасности просто не срабатывает. То, чтобы эти люди «видели», было подтверждено воздушной съемкой. Подделать эти результаты не было ни малейшей возможности». Далее Чарлз Роуз говорит, что представители разведки, с которыми он беседовал и которые знакомы с этим нетрадиционным методом, утверждают, что такой способ, однако, пока еще не дает столь надежных и детальных результатов, как космическая фотосъемка.

Тем не менее, проблеме использования дистанционного видения, позволяющего получить достаточно объективную и достоверную информацию практически из любого места Земного шара, уделяется на Западе особое внимание. Положительные результаты отмечает уже цитировавшийся ранее подполковник Д. Александер. В частности, он говорит: «Очевиден разведывательный потенциал, стоящий за ясновидением и дистанционным видением. Генри Грис и Вильям Дик сообщают, что испытуемые, нацеленные на стратегические ракетные комплексы как в СССР, так и в Китае, были в состоянии «проникнуть» в секретные зоны и получить желаемые данные, используя дистанционное видение. Они утверждают также, что результаты были подтверждены независимыми агентами».

*Джон Александер заявляет, что психотронике можно рассматривать как область исследований взаимодействия мысли и материи... Существуют системы оружия, работающие от энергии мысли и уже продемонстрировавшие свое летальное поражающее действие. Некоторые люди обладают способностью на расстоянии воспринимать информацию, физически оставаясь в безопасном месте. Это при всей своей фантастичности подтверждается данными из несекретных источников.*

## ПРИОРИТЕТЫ В ИССЛЕДОВАНИЯХ

Министерство обороны и разведывательные службы США на сегодня ставят задачу провести научные исследования и конструкторские разработки в области психотроники с целью обеспечить долгосрочное и решительное превосходство по весьма важным направлениям. Такими приоритетными направлениями являются: ведение дистанционной политической, экономической, военной и научно-технической парапсихологической разведки, дистанционная диагностика состояния здоровья, воздействие на организм человека и на механизм принятия решений; неконтактное дистанционное воздействие на работу электронно-вычислительных машин, на средства управления и связи, в том числе на работу бортовых систем управления ракет и на автоматику боевых частей; дальнейшее и сверхдальнее прогнозирование событий; расширение возможностей человека для действия в экстремальных условиях.

*В газете «Красная Звезда» (22 августа 1981 г.) в статье А. Гольца «Колдуны в мундирах» о деятельности Дж. Александра сказано: «В американской армии уже создано подразделение из 34 ясновидящих, которым предстоит раскрывать «коварные планы русских», о чем недавно всерьез сообщил французский журнал «Фигаро магазин». Руководит этой секретной операцией подполковник Джон Александер, посетивший недавно Англию в поисках новых кадров».*

Весьма важные и интересные задачи для нужд Министерства обороны и Центрального разведывательного управления решает, в частности, фирма «Мэнкайд ресерч инкорпорейшн». Она собрала мощные интеллектуальные силы для работы в ведущих областях современной психотроники, в физике, биофизике, психобиофизике, психоакустике, биокибернетике и медицине. Эта гражданская фирма в кооперации с другими организациями парапсихологического профиля решает, в частности, следующие идеологические, научно-исследовательские и прикладные задачи: дает экспертную оценку аспектов возможной психотронной войны, разрабатывает технические средства контроля и управления процессом мышления, пытается использовать телекинез для воздействия на технические системы, дистанционное включение и выключение электроники и взрывателей. Она также проводит анализ аспектов применения кирилановской (СВЧ) фотографии и методы медицинской диагностики по ней, разрабатывает приборы дистанционного воздействия на работу мозга,

проводит психодинамические эксперименты в области телепатического восприятия, исследует поля биологических объектов, включая применение биолокационного метода (с помощью рамок) для решения военных задач, физическое и биологическое воздействие на живые системы вариациями электромагнитных, магнитных и гравитационных полей, регистрацию, оценку и формирование банка данных по биологическим эффектам воздействия особых факторов окружающей среды на растения, животных и человека.

Фирма ведет поиск новых методов с использованием парапсихологии для оценки степени соответствия, отбора и подготовки персонала, способного готовить руководителей делегаций на крупных переговорах по деликатным проблемам, нелегальных агентов, специалистов по невидимому обнаружению снайперов, замаскированного оружия, мин и ловушек.

Представляют интерес и пионерские работы фирмы по компьютерному анализу излучений мозга. Специалисты-экстрасенсы привлекаются в США Министерством обороны для решения весьма сложных и ответственных экспертных задач. Бывший сотрудник администрации Рейгана, доктор парапсихологии Барбара Хонеггер подтверждает, например, что экстрасенсы участвовали в экспериментах по оценке уязвимости метода базирования ракет «МХ», предусматривавшего подземное размещение ракет по принципу случайности.

*Ясновидящих просили опознать передвижение подземных ракетных установок, которые скрытно маневрировали с одного места на другое. Сенситивы обнаружили перемещение в 8 случаях из 10 (Ст. Криппнер, президент попарпсихологической ассоциации).*

Как отмечает Р. Макрей, результаты угадывания позиций с ракетами были достаточно позитивными, чтобы сделать вывод о повышенной уязвимости данного метода базирования. О большом интересе промышленных, научных, военных и правительственных кругов говорит проведенное несколько лет назад (осень 1983 г.) совещание-конференция, организованная промышленно-исследовательской и научно-консультативной фирмой «Каман Темпо» по теме: «Применение аномальных явлений» (парапсихологической природы). На этом закрытом совещании присутствовали несколько десятков правительственных сотрудников из Конгресса США и «людей из многих правительственных сфер», военных разных рангов и такие известные парапсихологи, как Джан, Тарк,

Паттов, Морис и др. из исследовательских институтов и университетов США.

Каковы же выводы из всего сказанного?

1. Парапсихология, как и биофизические принципы, на которых она базируется, действительно могут быть положены в основу создания целого ряда принципиально новых систем, в том числе и обладающих стратегическим потенциалом. Не исключается возможность того, что именно эти системы могут стать одним из ключевых элементов стратегической оборонной инициативы США.

2. Человечество подошло к рубежу освоения нетрадиционных «психоэнергетических технологий», открывающих такие возможности, имеющих такой потенциал, перед которыми блекнут достижения кибернетической, ядерной и других технологий, вместе взятых. Осознание стратегической значимости этого произошло уже на уровне государственных структур многих стран мира (но не у нас).

3. По мнению зарубежных ученых и бизнесменов, практическое применение пси-феноменов не вызывает сомнения и простирается от раскрытия преступлений, предсказания событий, новых археологических и геологических открытий, выгодных капиталовложений, повышения эффективности производства и сельского хозяйства, создания экологически чистых источников энергии и средств передвижения до широкого спектра высокотехнологичных средств военного назначения.

## 1.2. ЭНИОЛОГИЯ В РОССИИ

- Проникновение парапсихологии в Россию
- Академическая наука раньше изучала «лженаучные» феномены, а теперь...?
- Период террористического догматизма
- Талер с изображением древней лозы
- Старейшина российской биолокации Н. Н. Сочеванов
- Дискриминировать лозоходство не удалось

### ПРОНИКНОВЕНИЕ ПАРАПСИХОЛОГИИ В РОССИЮ

Отечественная Эниология имеет славную приоритетную историю изучения наиболее сложных проявлений необычных возможностей человека, этнографического анализа использования этих возможностей народами нашей страны и Востока, где цивилизация формировалась значительно раньше опережающего сегодняшние представления анализа глубинных механизмов эниофеноменов.

Как и во всем мире, впервые в России проникновение парапсихологических знаний и практики мы обнаруживаем во второй половине XIX века. Хотя, как отмечают Э.К. Наумов, Л.В. Виленская и Н.К. Шпилева, отдельные факты, связанные с ясновидением, пророчеством, спиритизмом, можно было наблюдать еще в период правления Ивана Грозного и династии Романовых [215].

**1584 г. — Иван Грозный прибегает к помощи поморских ведуний-ясновидящих, которые предрекают, что царь умрет 18 марта. Пророчество сбылось.**

**1666 г. — Царю Алексею, второму из династии Романовых, сообщили, что в московской богадельне, близ Иванова монастыря, появилась «нечистая сила». Кто-то невидимый стучит там днем и ночью, кричит дурным голосом, а главное не дает спать обитателям богадельни, сбрасывая их с постели.**

**1784 г. — Монах крестьянского происхождения Авель точно указал год смерти Екатерины II и Павла I, за что угодил в тюрьму как «зловещий вещун».**

**1814 г. — Курмышским уездным судом Симбирской губернии принято решение «передать суду Божию» дело о невидимом голосе, необъяснимых стуках, бросаниях камней в избе вдовы П.Ф. Раздьяконовой.**

Последнее десятилетие прошлого века характеризуется в России изданием ряда специальных книг по полтергейсту, «стологаданию», ясновидению. Появляется первый в России парапсихологический журнал, в различных регионах страны наблюдаются самопроизвольные медиумические явления и «самолетание» предметов, делаются попытки приборной регистрации феноменов. Создаются комиссии по исследованию паранормальных явлений, образуется первая в России экспериментальная лаборатория, выдвигаются гипотезы и концепции, научно объясняющие загадочные феномены. Большая работа по хронологии парапсихологических событий в России проведена под руководством известного старейшины парапсихологии и неутомимого пропагандиста Э.К. Наумова [215]. Эти материалы мы будем с его согласия неоднократно цитировать в этом подразделе, выделяя далее курсивом.

**1853 г. — Издание в Москве книги митрополита Московского и Коломенского Филарета (Дроздова) «О стологадании», с**

обличением спиритизма как преступного, богохуленного, языческого деяния. Русский физиолог И. Тарханов и другие ученые объяснили загадочные движения спиритических столиков тем, что участники сеансов сообщают столу ряд бессознательных идеомоторных толчков.

**1853-1856 гг.** — Судебный процесс по «Делу о явлениях, бывших в квартире начальника липецкой конно-этанной команды капитана Жандаченко, и пожаре, произошедшем вследствие оных».

**1871 г.** — Первая в России попытка приборной фиксации феноменов полтергейста, наблюдавшихся в доме уральского помещика В. Шапова. В комиссию, образованную распоряжением генерал-губернатора, вошли инженер-технолог А.Ф. Акутин, редактор газеты «Уральские войсковые ведомости» Н.Ф. Савичев и врач А.Д. Шустов. Однако с помощью приборов «не удалось уловить ни малейшего намека на сходство явлений с электричеством и магнетизмом». Здесь оказалось что-то иное, не электромагнитное.

**1873 г.** — Симбирская губерния, Ардатовский уезд, село Варашево. В доме священника с 23 декабря по 28 декабря происходит разнобразное самодвижение и самолетание предметов.

### АКАДЕМИЧЕСКАЯ НАУКА РАНЬШЕ ИЗУЧАЛА «ЛЖЕНАУЧНЫЕ» ФЕНОМЕНЫ, А ТЕПЕРЬ...?

Еще на заре планомерной организации парапсихологических исследований в России академик А.М. Бутлеров пытался найти ответ на вопросы о сущности таких феноменов, как внушение на расстоянии, «месмеризм, «электронное общение» организмов и др. В ответ на его инициативу Д. И. Менделеев обратился к Русскому физико-химическому обществу с предложением образовать Комиссию для исследования явлений, которая и была создана в мае 1875 г. По его проекту был сооружен специальный манометрический стол, точно регистрирующий любое давление на него рук сенсорирующих. Заключение Комиссии: «Спиритические явления происходят от бессознательных движений или от сознательного обмана, а спиритическое учение есть суеверие».

Профессор А.М. Бутлеров выдвинул электроиндукционную гипотезу «проявляющегося в месмеризме взаимодействия организмов»

Физик П.Д. Погорельский в Петербурге еще в конце прошлого века открыл и подробно изучил механизмы «электронографии», известной сегодня как «феномен Кирлиан», сформулировал представление о существовании высших физических энергий, тесно взаимодействующих с электрической энергией.

**1881 г.** — Начато издание первого в России парапсихологического журнала «Ребус».

Сообщения о полтергейсте долгое время выдавались за дезинформацию. А между тем он наблюдается систематически во всех уголках земного шара, причем столетиями. В царской России выходил специальный журнал под названием «Ребус». Недавно я посмотрел целиком его подшивки за 1893 год. И почти в каждом номере была подробная информация о «домовых», как их называли в народе, которые стучат, шумят, кидают вещи. Сейчас, в век научно-технического прогресса, всему ищут исчерпывающие объяснения. А раз их нет, то нет, мол и факта. И власть предрержащие заявляют: либо это психические отклонения наблюдателей, либо их же мошенничество. А это значит, что человека, сообщившего о полтергейсте, нужно упрятать либо в тюрьму, либо в психбольницу. Сотни людей пострадали за свои сообщения о том, что у них в доме творится что-то непонятное [211].

**1885 г.** — В.М. Бехтерев основал первую в России экспериментальную психологическую лабораторию.

Бехтерев Владимир Михайлович (1857-1927) — академик, невролог, психиатр и психолог. Исследовал лечебное применение гипноза, исследовал личность на основе комплексного изучения мозга физиологическими, анатомическими и психологическими методами. В 20-х годах вместе с известным дрессировщиком В.Л. Дуровым занимался опытами мысленного внушения дрессированным собакам заранее задуманных двигательных актов (см., например, В.М. Бехтерев. Об опытах над «мысленным» воздействием на поведение животных. Вопросы изучения и воспитания личности, вып. 2. Пг., 1920), а также опыты мысленного внушения людям (см., например, В.М. Бехтерев. Коллективная рефлексология.-Пг, 1921.). В 1922 г. В.М. Бехтеревым была учреждена специальная Комиссия по изучению мысленного внушения при Институте мозга. С 1926 г.



возглавил специальную Экспериментальную Комиссию по гипнологии и биофизике. Входил в состав Русского комитета психических исследований Международного Комитета психических исследований (организованного в 1921 г.). Руководил работой II Всероссийского съезда по психоневрологии (январь 1924 г. Петроград) и Заседанием Общества неврологии, рефлексологии, психологии и биологической физике (март 1926г. Ленинград), где были представлены экспериментальные и теоретические работы по мысленному внушению и телепатии.

**1887 г.** — Сибирь, Томская губерния, город Маринский. На кожевенном заводе купца Савельева 40 заводских рабочих показали, что видели, как вещи, лежавшие спокойно, внезапно поднимались с места и летели в окна и разбивали их.

**1888 г.** — Недалеко от Нижнего Новгорода — полтергейст в доме деревенского старосты Чеканова в селе Силине. Помимо стуков и бросания предметов, в доме раздавались голоса, «которые входили в беседу с членами семьи старосты», — писал современник.

**1889 г.** — Профессор философии, психологии и физиологии Львовского университета Юлиан Охорович выступил с развернутым обоснованием электроиндукционной гипотезы мысленного внушения.

**Начало 1890 г.** — Российское общество экспериментальной психологии образовало Комиссию для исследования феномена «чтения мыслей». Явление, было объяснено «чтением мускулов» (неосознаваемых идеомоторных сигналов).

**1891 г.** — В селе Горяинове Курской губернии у крестьянина Симеона Пашкова «почти целый год по избе летали сами собой камни и кирпичи, которые выламывались из печи».

Научные исследования по проблеме биофизических энергоинформационных связей в биосистемах в нашей стране были начаты А.Г. Гурвичем.

*Гурвич еще в 1913 году обнаружил дистантное взаимодействие (горизонтальную информацию) растительных клеток, однако, поскольку это противоречило обыденным представлениям о том, что взаимодействие может быть только вещественно-энергетическим, но ни в коем случае не информационным, это дистантное взаимодействие*

*растительных клеток было зарегистрировано только 15 февраля 1966 г. (открытие № 122). Понадобилось еще семь лет для того, чтобы это открытие удостоилось публичной известности и еще восемь лет для монографии.*

Теоретические и экспериментальные разработки в этом направлении с двадцатых годов осуществлял также А.Л. Чижевский [45]. Одним из результатов этих исследований был эффект Чижевского-Вельхова, характеризующий поведение биосистем в зависимости от солнечной активности (получил мировое признание).

В становлении и формировании теоретического фундамента новой области познания выдающаяся роль принадлежит обобщающим работам академика В.И. Вернадского [41, 42, 44] о взаимосвязи живого и косного вещества в космопланетарных масштабах, а также исследованиям О. Бауэра по основаниям теоретической биологии. В экспериментальном же плане дальнейшие исследования по указанной проблеме были осуществлены в работах профессора биофизики С.Н. Байрнеса, академика-кибернетика А.И. Берга, директора Института биофизики АН СССР академика Г.М. Франка.

**1895 г.** — В Санкт-Петербурге вышла первая на русском языке книга о полтергейсте: Н. Аксаков «Предвестники спиритизма за 250 лет. Выдающиеся случаи самопроизвольных медиумических явлений».

**1898 г.** — Тамбовский врач-психиатр А.Н. Ховрин публикует в научном издании результаты своих исследований в области так называемой кожно-оптической чувствительности человека и способности к ясновидению.

**1900 г.** — Н.В. Краинский, врач-психиатр, доктор медицины, директор Колмовской психиатрической больницы, описывает результаты своих «наблюдений над способностью к ясновидению, проявляемой пациентами, страдающими кликушеством или беснованием».

Одним из первых, вызвавших научный интерес случаев криптоскопии — чтения записей, рисунков закрытого непрозрачного конверта, продемонстрировала пациентка русского психиатра А.Н. Ховрина, выполнявшая сложные психотесты. Прикосновением руки она различала цвета. Позднее мировой знаменитостью в этой области экстрасенсорного восприятия стала Роза Кулешова.

**Начало двадцатого века** (первое тридцатилетие) оказалось более насыщенным парапсихологическими событиями как в научном, так и в экспериментальном и организационном планах. В этот период (1900-1956) к исследованиям «непонятных» явлений подключаются ученые разного профиля, получает права гражданства электромагнитная гипотеза телепатии. С научных позиций описываются феномены ясновидения, передачи зрительных ощущений. Открываются впервые в России научно-исследовательские институты по комплексному изучению мозга, психики, человека в целом. Проводится серия исследований по экстрасенсорному восприятию и передаче мыслей на расстоянии, апробируются методы биолокации. Устраиваются семинары и конгрессы по непознанным явлениям. Устанавливаются научные контакты с парапсихологами зарубежья. Академией наук проводятся исследования природы телепатии, внушения на расстоянии и других феноменов с применением математических методов. Ситуация в области парапсихологии в начале века хронологически представляется следующим образом [215].

*Начало 1900 г. — Электромагнитная гипотеза телепатии становится почти общепринятой.*

*1902 г. — Приват-доцент Я.Н. Жук в г. Киеве ставит опыты по передаче зрительных ощущений.*

*1906 г. — Первый Всероссийский съезд спиритуалистов. Труды съезда изданы в 1907 г.*

*1908 г. — Создан первый в мире центр — Психоневрологический институт по комплексному изучению человека.*

*1912 г. — Русский ученый М.В. Погорельский в книге «Электрофосфен и энергография» рассказал об удивительной способности фотоснимков, полученных в газовом разряде, отражать некое физиологическое состояние человека и животных.*

*1914 г. — Гидрогеолог Н.А. Кашкаров и горный инженер профессор В.А. Гуськов начинают поиски подземных водопроводов при помощи «волшебного прута».*

Попытки научного проникновения в область биофизических энергоинформационных связей принадлежат Л.Л. Васильеву [87]. Началом этих работ руководил академик В.М. Бехтерев — известный невролог, психиатр и психолог, основатель школы. В самом начале века он показал возможность включения в энергобаланс человеческого организма внешней энергии через органы чувств.

*1913 г. — Открытие института по изучению мозга и психической деятельности человека. Организатор и руководитель — В.М. Бехтерев;*

*— В обществе невропатологов и психиатров при Саратовском университете выступил видный врач-гипнолог Подьяпольский с докладом «Об отгадывании мыслей».*

*1916 г. — Профессор Томского политехнического института Н.Л. Кашкаров в опубликованном в г. Киеве издании «Обнаружение подземных вод по изменениям, вызываемым в атмосфере» уделяет внимание биолокационному способу нахождения подземных вод.*

*1918 г., май. — Прекращение издания журнала «Ребус».*

*1919-1922 гг. — Теоретическое и экспериментальное обоснование электромагнитной гипотезы телепатии (осуществлено инженером Б.Б. Кажинским).*

*1919-1927 гг. — Проведена серия телепатических исследований на человеке и животных, выполненная в институте по изучению мозга и психической деятельности (г. Петроград) под руководством академика В.М. Бехтерева.*

Кстати, с именем академика В.М. Бехтерева связаны и исследования механизмов мысленного внушения. Весной 1922 г. при Институте мозга им была создана специальная комиссия, доклады которой были включены в программу Второго Всероссийского съезда психоневрологов (Петроград, 1924 г.). В резолюции съезда особым пунктом была отмечена необходимость дальнейших исследований так называемого «мысленного внушения» и желательность участия русских ученых в работах незадолго перед тем (1921г.) организованного за рубежом Международного Комитета психических исследований.

*1920 г. — Физиолог В.М. Бехтерев приступил к исследованию экстрасенсорного восприятия. В частности, вместе с дрессировщиком В.Л. Дуровым он изучал на группе дрессированных животных (собак) эффект внушения на расстоянии;*

*— Образован Международный Комитет психических исследований, под эгидой которого организуются конгрессы по изучению феноменальных явлений психики.*

*1920-1922 гг. — Б.Б. Кажинский читает лекции в гг. Тбилиси, Могилеве и Москве на Всероссийском съезде членов Ассоциации на-*

туралистов (АССНАТ). Председатель — Модестов А.П.

**1921 г.** — В зоопсихологической лаборатории В.Л. Дурова проделано 1278 опытов мысленного внушения собакам, в том числе удачных 696.

**1922 г.** — Знакомство Н.Б. Кажинского с опытным экспериментатором в области физиологии нервов профессором А.В. Леонтовичем, автором книги «Физиология домашних животных»;

— в Москве выходит книга академика П.П. Лазарева «Физико-химические основы высшей нервной деятельности», в которой предпринимается попытка объяснить, в частности, механизм внушения;

— При институте по изучению мозга и деятельности человека учреждена специальная Комиссия по изучению мысленного внушения, работавшая до конца 1923 г.

По представлению А.В. Луначарского, в составе Международного Комитета психических исследований был создан «Русский комитет психологических (парапсихологических) исследований с участием академиков В.М.Бехтерева и П.П. Лазарева, директора Московского Дарвинского музея А.Е. Котса, ленинградского психиатра Г.В. Рейца, известного за границей своими работами по мысленному внушению.

Созданное по решению Съезда «Общество неврологии, рефлексологии, гипнологии и биологической физики» образовало специальную «Комиссию по гипнологии и биофизике», в которую под председательством В.М. Бехтерева входили физики, физиологи, психиатры и философы.

**1922-1933 гг.** — Беседы и переписка Б.Б. Кажинского с К.Э. Циолковским по проблемам телепатии.

**1922 г., февраль** — Встреча и знакомство Б.Б. Кажинского с К.Э. Циолковским в г. Москве на Всероссийском съезде Ассоциации натуралистов.

**1923 г.** — Профессор А. Гурвич устанавливает поразительный факт, что отдельные фотоны, падая на покоящуюся клетку, могут привести к ее делению. Делящаяся клетка с помощью биополя, в свою очередь, побуждает соседние клетки к делению.

— В г. Москве тиражом 1 500 экз. издана книга Б.Г. Кажинского «Передача мыслей. Факторы, создающие возможность возник-

новения в нервной системе электромагнитных колебаний, излучающихся наружу».

**1924 г.** — На 2-м Всероссийском съезде по психоневрологии (г. Петроград) впервые были доложены работы по экспериментальному исследованию мысленного внушения.

**1925 г.** — В Москве врач-невропатолог Т.В. Гуриштейн и академик В.С. Кулебакин проводили опыты по внушению на расстоянии в 55 км.

**1926 г., апрель** — На заседании Общества психиатров и невропатологов в г. Москве Т.В. Гуриштейн делает доклад на тему «О восприятии всех видов ощущений на расстоянии»;

— Октябрь — учреждение Обществом неврологии, рефлексологии, гипнологии и биологической физики при институте по изучению мозга и психической деятельности специальной Экспериментальной Комиссии по гипнологии и биофизике под председательством В.М. Бехтерева — для исследования мысленного внушения. Комиссия перестала существовать после кончины В.М. Бехтерева в конце декабря 1927 г.

**1928 г.** — Попытка повторить опыты итальянского невролога и физика Ф. Каццали в Ленинградском институте мозга им. В.М. Бехтерева положительных результатов не дала.

В 1923 г. Институт мозга им. Бехтерева получил официальное задание начать экспериментальное исследование телепатии и уже к 1938 г. был накоплен большой экспериментальный материал, обобщенный в до сих пор не опубликованных отчетах: «Психофизиологические основы телепатического феномена» (1934), «О физических основах мысленного внушения» (1936) и «Мысленное внушение двигательных актов» (1937). Были проведены многочисленные опыты по внушению двигательных актов, сна и бодрствования на больших расстояниях (до 1 700 км). Специалисты пришли к выводу, что даже тщательное экранирование металлом внушающего мысли «индуктора» или воспринимающего их «перципиента» не ухудшало саму передачу и прием во всех случаях, когда это отчетливо проявлялось без экранирования. Между прочим, этот результат уже 55 лет назад поставил под сомнение правильность господствующей тогда электромагнитной теории телепатических явлений.

**1928 г.** — Профессор Л.Л. Васильев во время научной командировки в Германию и

*Францию знакомится с работой Международного метапсихологического института и берлинского института парапсихологии, устанавливает контакты с видными парапсихологами зарубежья.*

**Васильев Леонид Леонидович** (1892-1966) — профессор, член-корреспондент АМН СССР, основоположник научной парапсихологии в нашей стране. Автор 150 оригинальных научных работ и нескольких десятков научно-популярных работ.

В 1921 г. работал в Институте мозга под руководством В.М. Бехтерева, который проводил исследования в области мысленного внушения. Основные направления исследований относятся к выявлению физической природы передачи мысленного внушения. В начале тридцатых гг. Васильев и его коллеги проводили опыты по телепатии, в которых испытуемые находились в гипнотическом состоянии. Экспериментаторы пришли к выводу, что нужно отказаться от гипотезы, что в основе передачи мыслей лежит электромагнитное излучение. В 1960 г. в Ленинградском университете создается лаборатория по изучению телепатических способностей человека под руководством Л.Л. Васильева (А.Г. Ли).

**1932 г.** — В Ленинградском институте мозга профессор Л. Васильев начал эксперименты с целью установления физической основы телепатии.

**1932-1937 гг.** — В интересах и по заданию Наркомата обороны СССР ведутся исследования по выяснению физической природы телепатии в Лаборатории биофизики АН СССР в г. Москве, под руководством профессора С.Я. Турлыгина.

**1935-1939 гг.** — Одним из первых специалистов по обнаружению подземных водных источников с помощью биофизического эффекта (БФЭ) был Т.Н. Кевхишвили.

**1936 г.** — Врач-невропатолог Т.В. Гуриштейн продолжает опыты по внушению. В его работах принимают участие сотрудники А.Т. Водолазский и Л.А. Водолазский. В опытах была использована экранирующая камера.

**1939 г.** — Доклад С.Я. Турлыгина на заседании Московского общества испытателей природы.

**1940 г.** — Опубликованы опыты профессора С.Я. Турлыгина, проводившиеся в лаборатории биофизики Академии наук СССР, руководимой академиком П.П. Лазаревым.

*С.Я. Турлыгин пытался изучить законы отражения «телепатических волн», которые он отождествлял с волнами электромагнитного спектра;*

— *Начало выступлений в России известного телепата В. Мессинга.*

## ПЕРИОД ТЕРРОРИСТИЧЕСКОГО ДОГМАТИЗМА

Казалось, отечественная «биоэнергетика» имеет большое будущее. Увы, наступили иные времена. Перед Отечественной войной и длительное время после нее эти исследования были запрещены. Наступил период стагнации — застоя и всяческих гонений. Он охватил все сферы жизни, в том числе и науку. Отныне в ней торжествовала не истина, а агрессивная, сметающая все на своем пути догма. Исследования в области биоэнергетики были свернуты. В обстановке изолированных преследований оказались незамеченными и непонятыми интереснейшие работы Л. Васильева, «теория биополя» А. Гурвича [180], «крамольные» труды Л. Чижевского, К. Циолковского, академиков В. Вернадского [41, 42, 44], Ю. Крбзарева и профессора Н.Козырева. Канули в небытие труды Н. Шмальгаузена и О. Бауэра, смелая книга Б. Кажинского «Биологическая радиосвязь» [37] и многие другие.

*А.Л. Чижевский, специалист в области космической биологии, друг и помощник К.Э. Циолковского, близко знавший Б.Б. Кажинского, в своей книге «Вся жизнь», вышедшей спустя 10 лет после смерти автора (1974), писал: «Серия экспериментов была предпринята инженером Бернардом Бернардовичем Кажинским в области «непосредственной» передачи мысли — телепатии (этот феномен ныне, кажется, не так безапелляционно оспаривается, как в те времена). В свое время я принял участие в его изучении в различных московских лабораториях и еще в 1922 г. мог статистически убедиться в его существовании. Однако механизм телепатии остается до сих пор загадочным [205].*

**Кобзарев Юрий Борисович** (1905-1992) — основатель научной школы по радиолокации, академик АН СССР. С начала 70-х годов занимался изучением различного рода паранормальных явлений. Способствовал выработке серьезного отношения к парапсихологии,

участвовал в экспериментах по телекинезу, телепатии, кожному зрению и других.

Элитарная профессура начала безнаказанную травлю биоэнергетики, продолжавшуюся почти до настоящего времени. В результате приоритет, лидерство и престиж отечественных исследований в этой области были утрачены.

Несмотря на основополагающие работы Г.М. Франка по биологическому действию излучений, биофизике нервного возбуждения, а также основоположника биофизики академика П.П. Лазарева по теории возбуждения и молекулярной физике, предмет биофизики живого вещества — его фундаментальное специфическое качество — в тридцатые и последующие годы исчез из этого научного направления и был подменен многочисленными исследованиями физических свойств биологических систем. Физические исследования генетического аппарата и диссимметрии живого вещества также не расширились до истинной целостной его сущности. Биофизики забыли о работах Н. Бора, П.Л. Капицы. Парадокс, но в результате биофизика оказалась и вне фундаментальной физики! Изучение физических свойств живого вещества — дело нужное и важное, но оно оказалось во многом тупиковым, поскольку, как отмечал академик В.П. Казначеев, изучалось в отрыве от проблемы качества живой материи.

*В 1986 г. профессор Алма-Атинского университета В.М. Инюшин экспериментально доказал, что под влиянием экстрасенсорного воздействия в крови, содержащейся в пробирке, увеличивается концентрация железа и цинка. Сейчас эти данные нашли подтверждение в исследованиях других ученых (В. Бондарев).*

По странному совпадению, наиболее перспективные и многообещающие исследования обрывались грубым вмешательством некоторых могущественных деятелей. По их указанию отдельные чересчур старательные психиатры приклеивали ярлыки «шизофреник» операторам-сенситив&м.

Разумеется, некоторые гонения можно объяснить методологической отсталостью руководителей от науки, взявшихся направлять исследования малоизученных феноменов и осмысливать их результаты. Но за всем этим хорошо просматривалась организованная деятельность заведомо недоброжелательных сил, защищающих групповые интересы.

**Послевоенный период** развития парапсихологии в России (50-60е гг.), несмотря на запреты наших идеологов и ортодоксов от «большой» науки, харак-

теризуется событиями, которые сыграли положительную роль в деле становления отечественной Эниологии. В конкретном выражении ситуацию этого периода можно проиллюстрировать уже упомянутыми выше хронологическими данными [215].

**1944 г.** — Кандидат технических наук В. Тареев совместно с инженером-гидрогеологом Е. Симоновым завершает собственное исследование «волшебной палочки». Результаты были опубликованы в январе в журнале «Электричество» в статье «Проблемы волшебной палочки»;

— Известный советский биолог А.Г. Гурвич опубликовал монографию «Теория биологического поля», в которой впервые введено в науку понятие «биополя». По этому понятию каждая клетка обладает своим полем и в результате сложения и взаимодействия этих полей существует поле живого объекта.

**1950 г.** — Физик, академик В.Ф. Миткевич одновременно с западноевропейскими учеными и независимо от них применил математические методы исследования явлений телепатии. Он первым построил механическое устройство, исключающее при постановке опыта инициативу индуктора в постановке задачи.

**1955 г.** — В словаре иностранных слов дается объяснение телепатии. «Телепатия — антинаучный идеалистический вымысел о сверхъестественной способности восприятия явлений, по месту и времени недоступных для естественного восприятия, и о возможности передачи мыслей на расстоянии без посредства органов чувств и физической среды».

**1956 г.** — Л.Л. Васильев вступает в переписку с Рене Варколлье, директором Международного метапсихологического института в Париже.

**1958 г.** — В институте биофизики АН СССР состоялось обсуждение вопроса о целесообразности возобновления работ по исследованию телепатии.

Конец **1958 г.** — Врач-психиатр Д.Г. Мирза, ученик и последователь С.Я. Турлыгина, принял предложение возглавить лабораторию парапсихологии, открытую С.Я. Турлыгиным в 1955 г. и вскоре закрытую в связи с кончиной С.Я. Турлыгина.

**1959 г.** — Выход в свет книги члена-корреспондента АМН СССР профессора Л.Л. Васильева «Таинственные явления человечес-

кой психики», одна из глав которой — «Существует ли «мозговое радио»? — посвящена телепатии.

1959 г., 15 ноября — В газете «Комсомольская правда» напечатана статья Б.Б. Кажинского «Радиопередача мыслей», сыгравшая роль в возбуждении интереса к проблеме телепатии среди научной и широкой общественности.

Декабрь — Впервые после 1917 г. публичное обсуждение электромагнитной гипотезы телепатии на биолого-почвенном факультете МГУ. Доклад Б.Б. Кажинского.

1960 г. — При физиологическом институте биологического факультета Ленинградского государственного университета учреждается руководимая профессором Л.Л. Васильевым Лаборатория электромагнитных полей и аэроионов, в составе которой работает группа биотелевязи. После кончины Л.Л. Васильева с 1966 г. лаборатория постепенно утрачивает свой профиль.

1961-1972 гг. — Период активного становления научных контактов между отечественными и зарубежными (Чехословакия, Индия, Польша, США, Италия, Болгария, Япония, Румыния, ФРГ, Франция, Израиль, Австралия и другие страны) исследователями парапсихологических явлений.

1961 г., — На специальном совещании у Президента АН СССР академика М.В. Келдыша рассматривается вопрос о продолжении работ лаборатории парапсихологии, руководимой Д.Г. Мирза. В обсуждении приняли участие академики ЭЛ. Асратян, А.И. Берг, Ю.Б.Кобзарев, А.Д. Минц, И.Е. Тамм, А.А. Харкевич. Вопрос о продолжении работ был решен положительно.

## ТАЛЕР С ИЗОБРАЖЕНИЕМ ДРЕВНЕЙ ЛОЗЫ

Наиболее успешное развитие в России получили биолокационные методы.

Предтечей биолокации является лозоходство. Использование раздвоенной деревянной ветки (лозы) для поисков подземных вод и руд известно свыше 4 000 лет назад (фрески в пещерах, китайская гравюра). В древности в Азии и в средние века в Европе подавляющее большинство рудных месторождений выявлено с помощью лозоискателей. В честь ты-

сячелетия открытия серебряного месторождения в Германии выпущен талер с изображением лозы. Этот же знак в честь успешных поисков на Севере введен декретом Екатерины II в гербе города Петрозаводска [83].

*Операторы биолокации И. Кузнецова и Г. Вячеславов в течение нескольких месяцев вели экспресс-поиск аварийных мест в подземных трубопроводах Мособлтеплоэнерго. Поврежденный участок определялся за 30-50 минут с точностью до 1 м, что затем подтверждалось вскрытием.*

Методика поиска полезных ископаемых с помощью металлической рамки или лозы была подтверждена еще в 30-е годы и даже включена в учебное пособие для командиров Красной армии. Во время Великой Отечественной войны она успешно применялась для обезвреживания мин, при раскопках людей в развалинах домов. Таким образом, российские солдаты использовали биолокацию гораздо раньше, чем американские, — в Африке и Вьетнаме.

*В местах сильных аномалий двуручная рамка, вращаясь вокруг горизонтальной оси, может поднимать килограммовый груз, закрепленный на расстоянии 20 см от оси. Когда оператор берет в руку рогатку-лозу и пытается остановить ее вращение, крепко сжав рогатку в руках, кора отслаивается от древесины, и ветка может даже сломаться [108].*

Из всех направлений Эниологии, пожалуй, только биолокации удалось отстоять свои позиции. На этом следует остановиться подробнее.

Термин «биолокация» образован от слов «био» и латинского «Лосо» (помещаю, расставляю) и означает способность человека определять положение, направление и расстояние с помощью лозы) или металлической рамки. Ее самопроизвольное отклонение в руках некоторых обученных лиц (эниооператоров) под влиянием различных возмущающих факторов (вода, руда, нефть, пустоты и др.) называется биолокационным эффектом. Совокупность методических приемов, позволяющих определить положение и глубину искомого объекта, называется биолокационным методом. Во Франции и Германии это явление называется радиэстезией, в США и Англии — даузингом [83].

*БИОЛОКАЦИЯ — способ представления экстрасенсорно и суперсенсорно полученной*



информации в виде идеомоторных движений, реализуемых в форме передвижения зажатых в руке индикаторов. В качестве индикатора чаще всего используют гибкий пруттик, проволочную рамку и т.п. По скорости колебания или вращения индикатора операторы биолокации определяют местоположение подземных водных источников, полезных ископаемых, больных органов у человека и пр. Используются также термины: биоиндикация, лозискательство, лозоходство, биодиагностика, биолокационный эффект (БЛЭ) [218].

## СТАРЕЙШИНА РОССИЙСКОЙ БИОЛОКАЦИИ Н.Н. СОЧЕВАНОВ

*Сочеванов Николай Николаевич (р. 1910) — действительный член (академик) международной Академии энергоинформационных наук, народный академик Российской академии наук и культуры, геолог. Автор четырех монографий и свыше 250 статей. В геологии работает с 1930 г. Первооткрыватель многих месторождений, в том числе и с использованием методов биолокации. Вопросами биолокации занимается с 1944 г. В 1968 г. впервые организовал в Москве Межведомственную комиссию по вопросам биолокации, председателем которого является до настоящего времени. Комиссия активно занимается внедрением метода биолокации в практику, подготовкой операторов биолокации и их аттестацией. В 1987 г. возглавляет лабораторию биолокации.*

*В методическом плане Н.Н. Сочеванов впервые в мировой практике вместо качественной оценки ввел количественную оценку величины биолокационного эффекта. Это позволило выявить ряд новых эффектов: резонансный, остаточный, явление анизотропии, вариации БЛЭ, расчет длины волны и частоты излучения, расчет ошибок метода, (см., например, Н.Н. Сочеванов, В.С. Стеценко, А.Я. Чекунов. Использование биолокационного метода при поисках месторождений и геологическом картировании.—М.: Радио и связь, 1984).*

Наша страна является первой в мире, где вместо тысячелетиями практикуемой качественной оценки (есть или нет вращение рамки) введен более эф-

фективный количественный критерий, который позволяет рассчитать величину минимальной аномалии, среднеквадратичную и относительную ошибку, а получаемые данные изображать в виде графиков [83]. Это стало возможным благодаря работам основателя российской биолокации кандидата геолого-минералогических наук Н.Н. Сочеванова.

*Когда Советская Армия преследовала фашистские войска за пределами нашей страны, большинство колодцев оказались взорванными или отравленными. Возникла острая нужда в пищевой и технической воде. Ее находили саперы, специально обученные работе с лозой. Руководил ими полковник Г.В. Богомолов, впоследствии ставший академиком.*

На второй Всесоюзной геофизической конференции выступил профессор Г.В. Богомолов с просьбой помочь в объяснении физической природы и освоении метода поисков воды с помощью лозы. Позже, в 1967 г. министерство геологии организовало совещание по вопросу лозоходства с участием восьми институтов. Первый Всесоюзный семинар по биолокации был проведен в 1968 г. На нем была принята программа исследований и создана Комиссия по этой проблеме. Благодаря усилиям Н.Н. Сочеванова и его сотрудников биолокация начала завоевывать права гражданства, несмотря на то, что ее очень старались ошельмовать.

*Исследователь-эниолог Н. Сочеванов провел опыты с ростками редьки и кустом картофеля. Редьку он поджигал спичкой, а на картофель действовал током. В обоих случаях на расстоянии наблюдалась стрессовая реакция плодов картофеля, редьки, помидора и куриного яйца.*

*Кстати, можно обойтись и без приборов, если мысленно пообщаться с ленкоранской акацией или мимозой. Их листья на глазах начинают трепетать, если человек намеревается причинить им зло [214].*

## ДИСКРИМИНИРОВАТЬ ЛОЗОХОДСТВО НЕ УДАЛОСЬ

Вот как это выглядело. Сотрудники академического Института интроскопии несколько лет назад получили задание исследовать метод биолокации с тем, чтобы создать прибор, заменяющий человека с

рамкой. Похоже, однако, что это не входило в их планы. После года «упорной работы» они стали доказывать, что биолокация не способна конкурировать с современными методами геофизической разведки и, следовательно, нет никакого смысла создавать прибор. Этот «труд» получил положительный отзыв нескольких академиков и был опубликован в одном из журналов Академии наук СССР. Человеку же, который более сорока лет посвятил изучению биолокации и применяет ее на практике, — Н.Н. Сочеванову возможности ответить на критику ни в одном из академических изданий не предоставили. Его, правда, поддержали газета «Социалистическая индустрия» и журнал «Природа и человек». Но, увы, не они заказывали музыку в советской науке.

Конечно же, не метод биолокации устарел. Потерпели фиаско два физика, которые его исследовали. Они должны были бы знать, что при всем желании невозможно создать прибор на неизвестном принципе. Им бы честно признаться заказчикам: сначала — де мол надо выяснить механизм явления, а уж потом думать о приборе. Но они взялись за работу, которая финансировалась Академией наук, заведомо зная, что она обречена на провал. Не для того ли, чтобы дискредитировать лозоискательство? К счастью, это не удалось. Время показало: Иориш и Туробов отнюдь не опровергли феномен биолокации. Будучи хорошими специалистами в своей области, они оказались некомпетентными в другой. Не всякий человек способен стать лозоискателем.

*Опыты, подтверждающие биолокационный эффект, проводились с помощью маятника. Ряд металлов — никель, железо, свинец — дают различные формы качания маятника. Совершенно такие же фигуры маятник обрисовывает над фотографиями этих металлов. Помещенный над магнитом маятник над северным его концом дает рисунок звезды, а над южным — рисунок спирали. Над серединой же вращается по кругу. То же происходит и над фотографией, и над двумя разрезанными по нейтральной линии ее половинками. При соединении половинок фотографии снова как бы образуется первоначальный магнит. С магнитом в действительности этого сделать невозможно. Фотография на магнитную стрелку не действует. Кстати, мужская голова на фотографии фиксируется маятником как спираль (аналог южного полюса). Женская голова дает колебания в форме звезды (аналог северного полюса).*

*Таким образом, фотографический снимок передает информацию не только о внешних особенностях сфотографированного объекта, но и о внутренних его качествах и состоянии (например, намагниченности пола). Создание чувствительных фотоаппаратов поможет врачу в спокойной обстановке получать по фотографии полное представление о состоянии всех органов человека еще до клинического обследования.*

На сегодня, наконец, получено разрешение на чтение факультативного курса лекций по биолокации, а эффективность биолокационного метода признана даже Академией наук. В письме вице-президента АН СССР Ю.А. Овчинникова отмечалось: «Академия наук СССР рассмотрела вопросы, связанные с методом лозоходства, и находит, что применение этого метода даст заметную экономию в народном хозяйстве; необходимость его изучения сомнений не вызывает».

Наконец-то! К настоящему времени только от локального применения методов биолокации получен экономический эффект, превышающий многие миллионы рублей.

*Конец 1966 г. — Основание института интроскопии. Инициатором и директором был выдающийся ученый, изобретатель радиолокации, автор книги «Жизнь и мечта» П.К. Ощепков.*

*1967 г. — При Всесоюзном Заочном машиностроительном институте при поддержке профессора П.К. Ощепкова по инициативе Э.К. Наумова организовано Отделение технической парапсихологии;*

*— Биофизики М. Бонгард и М. Смирнов сформулировали необходимые требования к чистоте и строгости телепатических экспериментов. Эти требования сохраняют свою актуальность вплоть до настоящего времени.*

*1968 г. — Организация Секции технической парапсихологии и биоинтроскопии при Центральном правлении научно-технического общества приборостроительной промышленности. Руководитель секции — Г.А. Сергеев;*

*— г. Москва. Международная встреча парапсихологов. Выступления Я.П. Терлецкого, Э.К. Наумова;*

*— г. Ленинград. Первая встреча с чехословацким ученым, ныне президентом Междуна-*

*родной Ассоциации по исследованию проблем психотроники Зденеком Рейдаком.*

Почти 20 лет при НТО РЭС им. А.С. Попова работает Межведомственная комиссия по проблеме биолокационного эффекта. Задачи Комиссии — обмен опытом, совершенствование методики и координация работ этим методом на территории России. В составе Комиссии около 60 специалистов и актив (свыше 200 человек). Кроме регулярных семинаров, проводимых каждые 1-2 месяца в Москве и других городах, Комиссия провела около десяти Всесоюзных школ-семинаров с участием в них от 100 до 400 человек в каждом. Всем членам Комиссией высылаются содержательные протоколы и справки о новых публикациях.

Об эффективности метода «древней лозы» официально заявили более сотни организаций 25-ти городов России. 60 эниооператоров биолокации подтвердили более 2 700 скважин и горных выработок.

Отношение ученых к биолокации характеризует анкета, разосланная специалистам разного профиля и уровня — от инженеров до академиков. Из 243 ответов только 6 (менее 3%) опрошенных негативно оценили биолокацию.

Итак, сопоставляя опыт и уровень исследований по Эниологии в России и за рубежом, следует подчеркнуть, в восьмидесятые годы мы пока отставали как в методическом, так и в методологическом аспектах проблемы. Причем речь идет не о каком-то одном научном направлении. Отставание наблюдалось в естествознании в целом. Так, непонимание тонких энергоинформационных фундаментальных свойств объектов Эниологии (особенного живого вещества) сегодня ограничивает по существу развитие всех наук о природе космоса, планеты, о ее биосфере и сущности человека.

Несмотря на очевидное фундаментальное значение работ в этой области, наши ученые до последнего времени не имели возможности не только посещать зарубежные Центры, но и участвовать в конференциях, съездах, конгрессах по проблемам биофизики, парапсихологии, психотроники. Они не являются членами международных сообществ по этим проблемам.

Между тем, на первом Международном симпозиуме по электромагнитной биоинформации (Марбург, 1978 г.) наши исследования были признаны приоритетными. Однако ни на этом, ни на следующем (Варшава, 1985 г.) Международном симпозиуме по фотонному излучению из биологических систем наши специалисты не присутствовали.

Характеризуя процессы становления Эниологии в России, следует отметить, что в результате различных запретов, лишь к 1960 г. на государственном уровне была организована специальная лаборатория для изучения телепатических явлений (Физиологический институт биологического факультета ЛГУ). Руководил ею профессор Л.Л. Васильев. В 1965-1975 гг. при Московском правлении Научно-технического общества радиотехники и электросвязи им. А.С. Попова успешно работала секция биоинформации. Тогда было проведено множество опытов по телепатии и дальновидению. Их результативность значительно превысила вероятность случайного угадывания. Были проведены эксперименты с передачей информации из Москвы в Томск, в Пермскую область.

Подобные секции были организованы и при некоторых других республиканских и городских правлениях обществ (в Ленинграде, Киеве, Минске, Таллинне, Таганроге).

*Под шоссе автомагистрали Москва—Минск на глубине в несколько метров с помощью биолокационных рамок обнаружено около 80 камер со взрывчаткой, оставленных фашистами во время Великой Отечественной войны.*

Отечественной Эниологии, проложившей ряд приоритетных путей объективного материалистического познания законов, есть чем гордиться. По мнению ряда зарубежных авторов, наша страна является мощнейшим носителем необычных возможностей человека, реализующих резервы Эниологии. Это обусловлено, в частности, многонациональностью населения России, слиянием множества культур (особенно малочисленных народов, более близких к природе), значительным опытом исторических испытаний, высоким интересом к знаниям, а также меньшей, чем на Западе, погоней за чисто материальными благами.

*Экстрасенс Е. Дубицкий, находясь в Москве, за несколько секунд вывел из строя прибор, регистрирующий температуру, который находился в Софии.*

Россия дала истории большинство известнейших поклонников биоэнергетики. Изучением паранормальных явлений успешно занимались великий химик Н.П. Бутлеров, писатель Н.Н. Аксаков, физик М.Д. Погорельский.

Американские авторы книги «Парапсихология за железным занавесом» (1966) признавали сверхопас-

ным для «свободного мира» явное преобладание общего «биопотенциала» СССР, таланта и самоотверженного энтузиазма ученых России, которым мир обязан основными выявленными закономерностями эниологии.

1968 г. — *Выход в свет сборника статей «Проблемы обнаружения слабых реакций нервной системы» (труды НИИ психиатрии Министерства здравоохранения РСФСР, том 55), содержащего работы сотрудников лабораторий Д.Г. Мирзы, Л.Л. Васильева;*

— *Состоялся первый Всесоюзный семинар по биофизическому эффекту. Организован Секцией технической парапсихологии и биоинтроскопии;*

— *Образована функционирующая до настоящего времени межведомственная Комиссия по проблеме биолокации при Центральном правлении НТО РЭС им. А.С. Попова. Председатель — кандидат геолого-минералогических наук Н.Н. Сочеванов.*

1969 г. — *По инициативе Э.К. Наумова в г. Ленинграде киностудией научно-документальных фильмов был снят первый фильм о Нинель Кулагиной и ее способностях. Этот фильм положил начало созданию фильмов по парапсихологии.*

### 1.3. ТЕРНИСТЫЙ ПУТЬ СТАНОВЛЕНИЯ

Камни преткновения и Почему так трудно воспринимаются идеи Эниологии и Нужна новая методология

#### КАМНИ ПРЕТКНОВЕНИЯ

Многие эниофеномены настолько необычны с точки зрения ортодоксальных научных представлений, что само их существование или отрицают или игнорируют.

*«Природа этих (парапсихологических-Ф. Х.) явлений пока неизвестна, но отмахиваться от них нельзя не рискуя погубить науку» (Академик В.А. Трапезников).*

Между прочим, открытие новых явлений природы, не вписывающихся в прежние представления, вполне

естественно для любой развивающейся науки, в истории которой не раз бывали периоды революционной ломки прежних представлений, переходов на качественно новый уровень осознания физической реальности. Вспомним известные эксперименты «Майкельсона-Морли», приводившие к замене ньютоновских представлений об абсолютном характере пространства и времени на представление о неразрывной связи материи с геометрией пространства — времени в теории относительности А.Эйнштейна. Или эксперименты, приведшие к созданию квантовой теории (фотоэлектрический эффект, известный эффект Комптона и т. д.), принципиально изменившие существовавший ранее взгляд на устройство мира. При этом менялся не только набор теоретических представлений, но и сам способ научного мышления и методология исследований. Разумеется, такая замена всегда болезненна. Многие ученые яростно сопротивляются новым идеям, и часто до конца своей жизни не могут их принять. А. Эйнштейн, например, не мог принять идей квантовой механики. А для знаменитого физика Эрнеста изменение способа научного мышления, связанное с переходом от использования наглядных моделей к абстрактно-математическому при описании физической реальности, было личной трагедией, приведшей его к самоубийству. Этот список можно продолжить.

*«Как это ни странно, нередко именно гиганты научной мысли, которые с гениальной прозорливостью и убежденностью отказывались от установившихся взглядов и вели науку к новым высотам, позже оказались во главе научного «истеблишмента», который упорствовал в принятии столь же еретических взглядов своих преемников, хотя в целом вполне признавали важность провидящей мысли. Галилео Галилей, стоявший у истоков научной методологии, разработавший вопреки противодействию догматиков революционные представления земной и небесной механики, отвергал созданную Кеплером теорию эллиптических планетных орбит как «окультурную фантазию»; Томас Янг (Юнг), который своими блестящими опытами по интерференции окончательно доказал волновую природу света, оспаривал теоретические обоснования Френеля; Эрнест Мах возражал против теории относительности и атомной теории; Резерфорд, показавший миру строение атома, считал, что ядерная энергия не может иметь никакого практического применения; Эдисон не признавал значения пере-*

*менного тока; Линдберг смотрел на ракетную технику как на безнадежное предприятие» [25].*

Вообще, трудно даже назвать новые открытия, принципы и методы, имевшие большую значимость, которые не были бы встречены в штыки научным сообществом.

Так были восприняты идеи Пастера о болезнетворной способности бактерий, открытие Рентгена, работы по электромагнитному полю Фарадея, квантовая механика, «парадоксы» которые до сих пор не признают даже физики-теоретики (вероятностная природа ее законов, возможность влияния будущего на ... прошедшее, принцип суперпозиции, эффекты нелокальности и недואльности логики).

### ПОЧЕМУ ТАК ТРУДНО ВОСПРИНИМАЮТСЯ ИДЕИ ЭНИОЛОГИИ

Сопроотивление некоторых представителей академической науки признанию реальности феноменов Эниологии можно понять как проявление хотя и не всегда ясных, но каких-то «общих закономерностей», тормозящих проникновение в жизнь новых идей.

*Трудности признания психотроники, передача мысленных образов на расстоянии и телекинеза состоят не только в том, что эти явления пока выходят за пределы привычных понятий, но и в том, что испытывать лиц, владеющими подобными способностями, весьма сложно. Во время таких испытаний обладающий подобными способностями может их на время утратить. Ведь ни одна отрасль знания не вызывает к себе большего недоверия и подозрительности, чем парапсихология (психотроника), тем более, что с середины XIX века — от дочерей американского фермера Фокса, производящих стуки, выдаваемые ими за «голоса духов» — до наших дней в этой области появлялось множество жуликов и жульничеств. А недоверие испытывающих отрицательно сказывается на тех, кто обладает психотронными способностями. Видимо сами проверочные эксперименты в этой области следует проводить с известными предосторожностями, незаметно для испытуемого, но, разумеется, без снижения требовательности... Вместе с тем и самим*

*сторонникам парапсихологии следует Строжже относиться ко всякого рода опытам, исключить компроментацию, подобную той, которой подверглись т. н. генераторы психической энергии, сконструированные из металлических болванок разной формы чехом Павлитом («Наука и жизнь», № 10, 1974).*

Важно заметить, что не только в парапсихологии, а и в эниологии в целом необычные эффекты начинают проявляться при переходе к исследованию новой области физической реальности. К примеру, эффекты специальной теории относительности начинают проявляться при супербольших скоростях, а общей теории относительности — в мегамире (звезды, галактики и т. д.). При погружении в микромир были открыты удивительные закономерности взаимодействия элементарных частиц и т. д.

Так что необычные явления на новом, еще мало исследованном уровне организации материи (особенно на биологическом) естественны.

Это — общая тенденция, выражающая известный диалектический закон о переходе количественных изменений в качественные.

С одной стороны, неприятие эниологических явлений и феноменов некоторыми представителями научной общественности обусловлено проявлением традиционной, имевшей аналог в прошлом ситуации в науке, связанной со сменой господствующей научной парадигмы. А с другой — имеется ряд особенностей, связанных со спецификой самой проблемы эниологии, что делает ситуацию в достаточной мере уникальной.

*Традиционные причины* обусловлены сложившимися условиями в науке и относятся не только к эниологии, а практически ко всем зарождающимся отраслям научных знаний. Их несколько.

Американский науковед Кун в книге «Структура научных революций» показывает, что принципиально новые экспериментальные результаты, не укладывающиеся в общепринятые теоретические представления, широкая научная общественность начинает воспринимать, как правило, после появления гипотез, концепций и теорий, в рамках которых возможна научная интерпретация. До этого ученые просто игнорируют парадоксальные факты и никак не учитывают их в своей деятельности.

К сожалению, наша официальная наука, призванная вести фундаментальные исследования, до сих пор не предложила не только теории, но и простейшей гипотезы, позволяющей научно интерпретировать большой класс эниологических феноменов. Не разработаны даже подходы к изучению, описанию и

объяснению механизмов их проявления. Этим во многом можно объяснить (но не оправдать) пассивность многих (даже маститых) ученых, которые не хотят знать, что не в академических, а в общественных структурах энтузиастами — учеными уже разработан солидный концептуальный базис Эниологии, включающий многие модели и теории. Но и после появления концепций, которые могли бы служить основой для формирования новой парадигмы, представители старшего поколения ученых принимают в штыки зарождающиеся научные представления. Распространение новых идей идет, как правило, одновременно с появлением молодого поколения ученых, свободных от груза прежних, отживающих представлений и потому становящихся носителями идей новой парадигмы. Представители старшего поколения, как правило, до конца своих дней не могут принять новую научную платформу потому, что всю свою жизнь положили на утверждение того, что теперь отвергается. Ситуация в отечественной Эниологии такова, что она находится лишь в самом начале разработки своей теории, на стадии формирования нового поколения ученых.

*Гениальный ученый Томас Кун утверждает, что старые представления обычно ломают молодые и новички, ибо они не связаны с этими представлениями сильно. А Макс Планк как-то очень верно заметил: «Обычно новые научные истины побеждают не так, что их противники убеждают и они признают свою неправоту, а большей частью так, что противники эти постепенно вымирают, а молодое поколение усваивает истину сразу». Как ни печально, но в науке дело обстоит именно так, и от этого никуда не деться. Так что я надеюсь на молодых. А когда конкретно - кто может ответить на этот вопрос? Когда общество созреет, когда ему потребуются новые научные концепции, новое миропонимание, когда оно будет готово их воспринять. Я хочу верить, что это время не за горами (член.-кор. АН Вейник А.И.).*

К тому же новые науки, особенно заявляющие о своем универсальном, междисциплинарном характере, всегда встречали мощную оппозицию со стороны представителей узких областей знания. Так, междисциплинарная синтетическая наука кибернетика была встречена в штыки не только в России, но и на Западе. Даже видные ученые не видели перспектив использования ее идей и говорили о ее «явной бесполезности». Лишь спустя время она завоевала

общее признание. Хотя еще и сейчас некоторые представители академических наук не могут (видимо, в силу инерции) признать ее научный статус.

Эниология также является полидисциплинарной, интегрированной областью познания. И это вызывает дополнительную оппозицию, особенно со стороны узкоспециализированных ученых, которые в силу специфики своей научной дисциплины не могут выйти за пределы собственной парадигмы, т. е. не могут адекватно объяснить «парадоксальные» явления Эниологии с помощью своего понятийного и методологического аппарата.

*Специфические причины* неприятия обусловлены в основном природой и сущностью самих эниофеноменов и «парадоксальных» явлений.

Во-первых, Эниология связана с глубоким изменением мировоззрения людей, ломкой сложившихся представлений о месте человека в мире, его природе, предназначении и потенциальных возможностях. Оказалось, например, что человеческое сознание может непосредственно влиять на ход физических процессов, на события в реальной жизни, что оно может оказать революционизирующее влияние на все сферы человеческой жизни, поскольку затрагивает интересы больших групп людей, т. е. и социальную сферу. Это обстоятельство не всеми сразу осознано и вызывает дополнительное сопротивление внедрению Эниологии в научную и социальную практику. Во-вторых, к ней по ошибке предъявляют требования, хотя и важных, но частных наук. Если сопоставить существующие критерии научности, истинности, значимости фактов многих наук, то они зачастую оказываются прямо противоположными друг другу (см. главу 5 настоящей книги).

Так, в физике важнейшим критерием значимости является повторяемость, воспроизводимость. Единичный факт значимым не признается и никак не влияет на развитие физических наук. В истории же, так же, как в социологии, астрономии и Эниологии наоборот, каждый факт неповторим, и именно набор таких фактов составляет научную основу исторического научного знания.

## НУЖНА НОВАЯ МЕТОДОЛОГИЯ

Специфической особенностью Эниологии является и то, что ее феномены нельзя изучать методами частных наук или простым суммированием их методологий. Ее проблематика охватывает многие области человеческого знания (философию, физику, биологию, психологию, историю, антропологию и др.) и является результатом их взаимодействия, целостного

взаимосвязанного проявления. Ясно, что здесь нужна принципиально новая методология исследований, своеобразный синтез методологий многих наук. Такой методологии у нас пока нет. Ученых, имеющих столь широкую эрудицию, очень мало. Представители же конкретных областей знания, как мы уже отмечали, не могут найти адекватные подходы к описанию и объяснению эниофеноменов и потому считают их просто не существующими.

Поэтому, если мы не хотим и далее удивлять мир своим неприятием идей Эниологии, оставаясь в одиночестве (ибо более 30 стран давно признали научный и социальный статус психотроники), мы должны консолидировать усилия ученых и практиков (непрерывно разных специальностей — философов, физиков, психологов, биологов и др.) на разработку теоретической платформы и прикладных, инженерных, гуманитарных аспектов Эниологии.

#### 1.4. ФАКТОРЫ ТОРМОЖЕНИЯ

Что нам мешает? «Инерция мышления пока живуча»! Идеологический фактор торможения? Презумпцию невиновности — в Эниологию? Проблему «загнали в подполье»? «Сомнительные инновации»? «Статус экстрасенса пора реабилитировать».

##### ЧТО НАМ МЕШАЕТ

Современное состояние работ в России по проблемам энергоинформационного обмена пока не вселяет оптимизма. Несмотря на ценнейшие приоритетные достижения русских ученых в этой области, целенаправленные исследования в последние десятилетия в масштабе государства практически не ведутся. Особенно неблагоприятно положение с конкретным приложением их результатов в интересах общества. Можно назвать лишь несколько спонтанно возникших формальных коллективов, которые занимаются в основном узкопрофильными, частными и разрозненными вопросами. Как уже отмечалось, их усилия не координируются, объем исследований чрезвычайно мал. Отсутствуют фундаментальные результаты.

В стране нет государственной организации многоотраслевого научно-производственного профиля, которая взяла бы на себя ответственность за решение проблемы Эниологии, координировала усилия коллективов, проводила единую научно-техническую политику, вела системно-идеологические исследования и обеспечивала разработку нетрадиционных средств

на уровне не ниже мировых образцов. Нашему правительству не с кого спросить, хотя институтов и академий полным-полно.

Сущность нынешней ситуации в том, что практически все экстрасенсорные феномены и методы до последнего времени были исключены из большой науки и социальной практики. А над тем, что осталось, висели угрозой отношения недопустимости и недозволенности. Даже и сейчас в этой области царит атмосфера недоверия, подпольности, страха за научный авторитет.

*Институтом Гэллана установлено, что 51% взрослых американцев верит в экстрасенсорное восприятие. Среди учащихся в колледжах этот показатель возрастает до 61%. Люди верят своим ощущениям, но некоторые ученые говорят, что те, кто испытывает на себе такой феномен, просто неверно трактуют происходящее.*

Создается впечатление, что в этой области функционирует не система, а достаточно представительный комплекс факторов торможения.

В качестве одного из главных факторов, которые мешают становлению, а вернее, возрождению и развитию отечественной эниологии, следует назвать упомянутое неприятие академической наукой «странных» проявлений ее феноменов. Почему же наша наука так отстала от наук в других странах? Почему она выстроила такой оградительный частокол запретов вокруг этих еще во многом непознанных эниоявлений? Почему категоричность этих запретов десятилетиями остается непоколебимой? На эти вопросы, видимо, лучше ответить организаторам нашей науки. Мы же можем констатировать следующее.

Во-первых, к нашему счастью, не вся академическая наука в целом отвергает это направление исследований. Здесь погоду делают лишь отдельные ее представители — довольно малочисленная элитная группа. И было бы не совсем корректно утверждать, что академическая наука против изучения природных феноменов.

Из истории мы помним времена, когда некоторые научные группировки считали своей прерогативой диктовать природе, какой она должна быть. Это они пытались запретить Земле вращаться вокруг своей оси и двигаться вокруг Солнца. «Запрещали» летать аппаратам тяжелее воздуха и пытались воспрепятствовать падению метеоритов с неба.

*Некоторые представители официальной науки решительно отрицали и отрицают*



*эниофеномены и рассматривают парапсихологию (психотронику) как ту же телепатию под новыми вывесками, а родословную ее ведут от черной и белой магии. Впрочем, забывают, что астрономия тоже имела своей предшественницей астрологию, а химия — алхимию.*

*После вялых дискуссий о возможности и невозможности передачи мысленных образов на расстоянии в 60-х годах, особенно в их середине, советская пресса и периодика редко возвращалась к этой теме. Но накопление новых фактов продолжалось, и на возникшие вопросы надо было найти ответы. Между тем даже сущность обычного гипноза наука до конца объяснить не могла. Частичное толкование явления было дано в учении академика И.П. Павлова [205].*

### «ИНЕРЦИЯ МЫШЛЕНИЯ ПОКА ЖИВУЧА»

Но ошибаются даже Академии наук! Приняв решение не рассматривать проекты вечных двигателей, французская Академия наук одновременно проголосовала и за то, чтобы не рассматривать проекты железных дорог, не предусматривающие ... зубчатых колес и рельсов!

И наше поколение помнит печальные случаи отторжения научной элитой зарождающихся областей знаний, не имевших тогда научного статуса: биофизики, акупунктуры, психологии ... Даже антропология не могла приобрести права гражданства в течение нескольких десятилетий, а социология - более полувека отрицалась как наука.

*Официальная наука и ее ведущие ученые сконфуженно молчат, ибо стало невозможно использовать устаревшие приемы сплошного отрицания подчас неопровержимых фактов проявления «возможностей человеческой психики», ее различных феноменов (академик Л.Г. Прищеп).*

В основе этих негативных тенденций лежит инерция мышления. Она у нас, как сейчас пишут, «пока еще весьма живуча». Не потому ли, что это просто выгодно монополистам от науки? Тем, кто, заняв когда-то престижную и житейски выгодную, комфортную позицию в науке или около нее, не желает терять своей монополии, своего права быть последней

инстанцией, о которую разбиваются любые альтернативные суждения, исследования и открытия? Предавая анафеме «беспокойные новинки» и запрещая нетрадиционные альтернативы исследовательской мысли, эти деятели заботятся вовсе не о чистоте и процветании науки, а лишь о собственном благополучии.

«Беспошадным атакам подвергалась телепатия - наука о передаче и восприятии на расстоянии сигналов человеческого мозга. Телепаты «проходили» по ведомству шаманов, хиромантов, гадалщиков на кофейной гуще. Теперь же создаются специальные лаборатории для исследования этого интереснейшего явления» (А.Б. Ваксберг. Преступник будет найден. «Знание»).

Стало уже общепринятым напоминанием в этой связи истории придания анафеме генетики и кибернетики, за которую сегодня мы расплачиваемся, как было подсчитано, почти тысячекратным отставанием от США и Японии в одной только информатике.

Как видим, и в те времена погоду в научном мире и обществе делали не вся наука в целом, а лишь отдельные, маститые эксперты. Рецидива подобного в современных условиях допустить нельзя.

*Говорят, что разоблачение «псевдознаний» является одной из важнейших задач всех популяризаторов науки. Но, начав столь важные для науки разоблачения, нужно с ходу причислить академика Тамма к проповедникам «псевдознаний», поскольку он считал телепатию заслуживающей самого серьезного внимания [205].*

Кстати, отнюдь не всегда отечественные исследования проблем энергоинформационного обмена и ее феноменов находились в таком плачевном состоянии. В 20-30-е годы, пока господствовал нормальный подход к научному поиску, академическая наука была на вершине многих пионерских работ в этой области, занимала лидирующее положение в мире, отличаясь фундаментальными результатами, признанными на Западе. Одна характерная деталь. Необходимость изучать экстрасенсорные возможности не в религиозно-мистическом, а в естественнонаучном плане едва ли не впервые была сформулирована в России более 70 лет назад знаменитым С.П. Боткиным.

Сегодняшние попытки «блюстителей» чистоты науки отторгнуть Эниологию от официальной науки аргументируются парадоксальностью и противоречивостью феноменов и идей Эниологии — они, мол, не вписываются в научные представления о мире. Но, позволим себе вспомнить слова К.Маркса: «Научные

истины всегда парадоксальны, если судить на основании повседневного опыта, который улавливает лишь обманчивую видимость вещей» [106].

*Здоровье каждого пятого человека подвергается серьезному воздействию от геопатогенных зон. Только в России число таких людей оценивается величиной около 50 млн.*

Химия, например, в реальности которой сейчас никто не сомневается, родилась от «земель» и «драконов» алхимии, а в итоге пришла к периодической системе Менделеева, что и вызвало ее бурное развитие. Эниология, которая должна стать интегральной наукой, представляется более сложной для привычного нам аппаратного исследования. Ведь ее гносеология охватывает значительный спектр современных знаний о мире. Она вторгается в области нескольких десятков наук, уже сформировавшихся и определившихся, а потому отстаивающих свою неприкосновенность. Неудивительно, что представители этих наук, уже завоевавших право гражданства, часто клевали ее, как утки и куры Гадкого утенка из сказки Андерсена.

## ИДЕОЛОГИЧЕСКИЙ ФАКТОР ТОРМОЖЕНИЯ

В недооценке реальных возможностей научного, технического и технологического потенциала Эниологии существенную роль сыграла (не всегда, может быть, осознанная) предвзятость к этой проблематике. Большую роль здесь сыграло необоснованное противопоставление ее нашему мировоззрению, советским идеологическим концепциям и образу мышления. Фактов идеалистических быть не может. Но может быть идеалистическое или материалистическое их объяснение.

С одной стороны, к ней приклеивали сенсационные ярлыки, с другой — обвиняли в шарлатанстве. Этим нередко пользовались для отказа от серьезного анализа практических и теоретических достижений парапсихологии, признанной всем, цивилизованным миром. Практическое и теоретическое значение в лучшем случае приравнивалось к знахарству или мистике. Из уст титулованных представителей большой науки, призванных популяризировать научные достижения, мы не раз слышали, что увлечение чудесами биоэнергетики «характерно для периода упадка общества и его загнивания», что «в ближайшие 100 лет наука не будет изучать телепатию». Мало кто осмелится после

таких «научных» доводов М. Волькенштейна возродить или даже только пропагандировать науку, столь печально себя зарекомендовавшую. Американские публикации утверждают, что уже к концу семидесятых годов в Советском Союзе было получено большое количество научно подтвержденной информации в области парапсихологии. Достигнут прогресс в таких, например, направлениях, как перенос энергии и способность ряда людей дистанционно лечить или неблагоприятно воздействовать на живое. Это продемонстрировано пока на низших организмах, мухах и лягушках. Установлена реальность излучения энергии телом, демонстрируемая с помощью эффекта Кирлиан. Это многократно было воспроизведено на Западе и отражает изменения в эмоциональном состоянии. Подтверждены факты телекинеза — способности перемещать предметы ментальными усилиями. Апробирована телепатическая модификация поведения, включая дистантный гипноз на расстоянии свыше 1 000 км.

Но давайте посмотрим правде в глаза. Именно прошедший период нашей истории, как мы сами себе признались, отличался стагнацией и загниванием, то есть теми условиями, которые должны были бы способствовать... расцвету эниологии. Однако она находилась в загоне и развивалась не благодаря, а вопреки периоду застоя. Что-то не сходится в аргументах и выводах у опровергателей новых идей! Вызывает удивление жесткость и бескомпромиссность их методов борьбы, порой доходящая до абсурда. Нам предлагают ...не изучать реальные эниоявления, назвав их сверхъестественными или мистикой. Достойной ученого была бы другая позиция: исследовать механизмы паранормальных явлений, чтобы понять их реальную природу, и на этой основе создавать принципиально новые экологически чистые технологии [63, 64, 76, 83, 108].

Сейчас в мире работает более 100 кафедр парапсихологии, первая из которых основана в Калифорнийском университете Дж. Мишлавом. Им же написана монография-энциклопедия парапсихологии. Издана также монография - официальный университетский курс лекций по парапсихологии [82].

Так кто же кого вводит в заблуждение: исследователи-энтузиасты академическую науку или научные элитарные группировки периода застоя всю общественность?

Никто не давал кому-либо права запрещать неудобные «исследования», делить добываемые естествоиспытателями истины на разрешенные и неразрешенные, ибо не существует «истины в последней инстанции». Мы не настолько богаты, чтобы позволить себе отбрасывать многовековой опыт челове-

чества и не настолько беспечны, чтобы загнать себя в тупик, лишив права овладеть качественно новым подходом к решению научных и практических задач.

*Человек, заявляющий, что не может распознать, фокус это или явление природы, когда ему предоставляется полная возможность наблюдать и ставить любые эксперименты, не может считаться ученым-экспериментатором. К счастью, таких людей не так уж много; большинство просто отмахивается, ссылаясь на занятость и т.п. Но, увы, есть деятели науки, которые активно борются против признания существования не объясненных еще явлений, выступая под флагом борьбы с «лженаукой» в печати и по телевидению [205].*

О каком сверхъестественном, мистическом может вообще говорить ученый-материалист? Есть неопознанное, которое нужно изучать, а за правильное современное объяснение, интерпретацию и практическое применение отвечает, как мы знаем, сам же ученый. И не слишком ли часто и бездоказательно пытаемся мы увязать стремление расширить диапазон наших научных представлений о непознанном мире (на таком важном уровне, как энергоинформационный обмен) с идеализмом, религией, антиматериализмом? Наши идейные противники могут только поблагодарить нас за добровольную передачу в их арсенал такого многообещающего, во многом проверенного практикой перспективного направления. А публичные «ниспровержения», в которых априорное идеологическое неприятие явно преобладает над элементарной доказательностью, подрывают веру в нашу научную пропаганду, существенно мешают становлению в стране нового научного направления и революционизирующей технологии.

*«Человеческий организм — машина, сделанная с необычным запасом физиологических чудес, о которых мы еще много не знаем, и чем больше будем участвовать, тем меньше останется всякой мистики и таинственности» (доктор биологических наук И.В. Ефремов).*

Серьезным тормозом на пути становления отечественной Эниологии в последние десятилетия (за исключением последних двух-трех лет) были необоснованно негативные публикации в нашей прессе и выступления по телевидению, в которых, даже не вникая в суть, на корню отрицалось существование

самых эниоявлений. Все это можно рассматривать как *третий фактор торможения*, который, на наш взгляд, есть следствие первых двух.

Кроме того, есть основания полагать, что не вся информация об истинном состоянии дел и актуальных проблемах в отечественной Эниологии, по ряду причин, доходила до средств массовой пропаганды. И еще, как уже упоминалось, информация, представляемая некоторыми академическими элитарными экспертами, зачастую оказывалась искаженной, уводящей в сторону, отрывочной и даже вводящей в заблуждение — дезинформацией.

### ПРЕЗУМПЦИЮ НЕВИНОВНОСТИ — В ЭНИОЛОГИЮ

Следует обратить внимание и на такую парадоксальную ситуацию в области научной пропаганды. Ни в популярной, ни тем более в научной литературе, в течение нескольких десятилетий не было ни одной серьезной критической статьи с опровергающими доводами научного плана. С такими, которые (как того требуют сами критикующие) могли бы удовлетворять канонам научной дискуссии. Опровержения феноменов, идей и концепций Эниологии должны базироваться не на эмоциях и «житейских» аргументах, а на методологически и логически обоснованных аргументах. Мы рады были бы встретить в печати настоящую критику, которая удовлетворяла бы, скажем, следующим критериям: объективности, непредвзятости, научной аргументированности, беспристрастности и, если хотите, смирения перед «Господином Фактом». Но, увы, такого в истории развития Эниологии не было.

На практике до последних лет продолжают публиковаться и выступления с голословными, безапелляционными, несостоятельными отрицаниями и обвинениями, порой с демонстрацией своей непоследовательной логики и недостаточной осведомленности и в предыстории, и в содержании вопроса.

*Известный физик Луи де Бройль в свое время наметил любопытный прогноз развития наших мировоззрений. «Еще позавчера мы ничего не знали об электричестве, вчера мы ничего не знали об огромных резервах энергии, содержащихся в атомном ядре. О чем мы не знаем сегодня? Человек много веков жил рядом с электричеством, не подозревая о его значении.»*

Быть может, настала пора и в область Эниологии ввести концепцию презумпции невиновности? Почему мы должны доказывать право гражданства отечественной Эниологии, когда ее идеи и научно-технический потенциал давно используют во всех передовых странах мира? Пусть теперь ее «отвергатели» научно доказывают обратное.

Такое напрашивается и само собой, поскольку обвинения, как правило, исходят от весьма уважаемых специалистов высокого ранга, но уточним, в какой сфере? Оказывается, в своей, часто узкоспециализированной области. Но почему-то с претензией на высокую компетентность в других направлениях — в проблемах парапсихологии, психотроники, Эниологии, которые ими не исследовались ни экспериментально, ни теоретически, ни практически.

*Результатами экспериментальных исследований, выполненных под руководством известного энтузиаста Л.В. Венчунаса, статистически достоверно доказана реальность и многократная воспроизводимость феномена Эниологии — бесконтактную (10-15 см. от тела) энергоинформационного воздействия человека на жизнедеятельность биообъектов: повышение защитных сил, ускорение или торможение жизнедеятельности, интоксикации, ускорение репаративных процессов.*

И, главное, в некомпетентности обвиняются их же коллеги (тоже высокотируемые). Те, которые хотя и не принадлежат к академическому научному сообществу, однако многие годы и десятилетия непосредственно исследовали феноменологию аномальных эниоявлений. В этом, пожалуй, суть еще одного парадокса, но не зарождающейся науки об энергоинформационном обмене в природе и обществе, а нашей собственной психологии. Психологии научного монополиста.

## ПРОБЛЕМУ ЗАГНАЛИ В ПОДПОЛЬЕ

Объективно оценивая ситуацию в стране, можно спросить: что же оказалось определяющим в сдерживании возрождения Эниологии как научной дисциплины? Отвечая на этот вопрос, можно указать на две главные публикации. Одна из них была помещена в периодическом издании АН СССР, в журнале «Природа» — «О феномене псевдонауки» члена-корреспондента М. Волькенштейна, другая — в журнале «Вопросы психологии», называлась «Парапсихология: фикция и реальность», подписанная

группой высокотируемых авторов от Академии педагогических наук СССР [100, 103].

Именно эти публикации надолго сковали, затормозили и «заклеймили» новую область познания с позиций науки (как ненужные нашей стране лженаучные знания из пси-явлений) и с позиций идеологии (как чуждое нашему мировоззрению и обществу антисоветское направление исследований).

В социальном же плане они фактически дезориентировали нашу и культурную, и научную общественность.

Не вдаваясь в детали научной дискуссии, следует хотя бы вкратце остановиться на существовании возникших недоразумений.

Возьмем, к примеру, первую публикацию, в которой М. Волькенштейн фактически полностью отрицает явления, о которых идет речь. Спрашивается, на основании каких экспериментальных данных? Их ведь накопилось уже много: более чем за вековой период научных изысканий реальность паранормальных феноменов научно доказана трудами многих сотен исследователей разных стран.

Оказывается, для таких утверждений совсем не обязательно иметь за плечами эксперименты или теоретические разработки.

*Ученые международного Стенфордского научно-исследовательского института, совершившие свой визит в АН СССР, отмечают живую активность советских академических ученых в парапсихологических исследованиях и полагают, что они заинтересованы не в дальновидении, а перво-наперво в ДАЛЬНО-ВЛИЯНИИ.*

Автор публикации просто игнорирует результаты и заключения академиков В.М. Бехтерева, Ю.Б. Кобзарева, Ю.В. Гуляева, В.П. Казначеева, профессоров Л. Васильева, Г.Н. Дульнева, Б.И. Кузника, М.М. Когана и не менее признанных в мире ряда известных зарубежных ученых, среди которых имеются и лауреаты Нобелевской премии.

*«Наличие явления распознавания (ясновидения — Ф.Х.) установлено со всей очевидностью. Достоверность полученных результатов оценивалась стандартными методами математической статистики, принятыми в сегодняшней науке. Так вот, теория вероятностей говорит нам, что число случайных правильных угадываний в серии из 25 карт должна быть близка к 5. Когда же экспериментаторы обработали результаты, то оказалось, что среднее (по*

всем 109 «зачетным» сериям) число правильных распознаваний составило 14,5! Результат достаточно впечатляющий. Случайность его совершенно исключается. Наличие у человека способности к правильному распознаванию установлена с огромной достоверностью» (академик Ю.Б. Кобзарев).

Следует думать, что вслед за традиционной медициной настал черед реабилитации многих других явлений традиционных тысячелетних культур, опиравшихся на обобщение громадного свода эмпирических данных о космопланетарных процессах, о их взаимодействии с организмом человека. Вышедшая в издательстве «Наука» книга С~А. Вронского, посвященная астрологии — это важнейший, необходимый шаг не суеверия, но именно науки, обращенной к загадкам и тайнам традиционного знания (академик В.П. Казначеев).

По мнению В. Волькенштейна, для разгрома этой области познания вполне достаточно сослаться на такой «научный» довод: «все эти чудеса были известны еще древнеегипетским жрецам, церковь ими постоянно пользовалась...».

В этот период редколлегию журнала «Природа» составляли 7 академиков, 11 членов-корреспондентов Академии наук, 13 докторов и 3 кандидата наук. Бастион, прямо скажем, достаточно мощный, чтобы через эту публикацию на десяток с лишним лет задержать в России развитие Эниологии. На практике так оно и получилось. Проблему «загнали в подполье».

Недоверие к телепатии (парапсихологии, психотронике) вполне естественно. Многие видные ее адепты, такие, как Месмер, Сен-Жермен, Калиостро, обладая телепатическими способностями, «дополняли» их для вящего воздействия на публику жульническими фокусами, рассказывая о себе к тому же всякие несуразности. Значительно большим доверием у публики, нежели опыты с чтением мыслей, пользуются медицинские виды гипноза: внушение для достижения обезболивания, отучение от курения и алкоголя, внушение сонливости, гипоксия (восковая гибкость любой части тела, которая может сохранять довольно долго приданное ей положение), сомнабулизм (гипнотический сон, при наступлении которого медиум полностью подчиняется воле гипнотезера). Но при этом

забывают, что и здесь, в большинстве случаев, внушение производится на некотором расстоянии ... [205].

В другой упомянутой выше статье представительная группа авторов весьма доказательно иллюстрирует факты, свидетельствующие о широком фронте развертывания зарубежных работ по парапсихологии. Но вдруг делает парадоксальный вывод: для существования парапсихологии в качестве науки нет должных оснований, так как «единственное, что объединяет парапсихологов, — это таинственность, неразгаданность явлений, которые они изучает».

И это тогда, когда ученые нескольких десятков развитых стран мира еще в начале семидесятых годов, на первом Международном конгрессе официально установили и провозгласили, что психотроника является самостоятельной научной отраслью. Тогда было положено начало эффективному международному сотрудничеству в этой области. Заметим, что проведенные впоследствии семь международных конгрессов по психотронике продемонстрировали живучесть и результативность этого научного направления.

Выдающийся физик XX века Макс Планк еще в 1932 г. сказал: «Определенные вопросы, такие, как земное излучение и лозоходство, сильно волнуют умы людей. Было бы необходимо создать исследовательский институт по этим вопросам и объяснить вопросы, которые могут быть объяснены только с помощью чистой науки. В кругах ученых есть некоторые возражения вообще против подобных вопросов (парапсихологического плана - Ф. Х.), их считают ненаучными, но я думаю иначе и хотел бы также и здесь помочь исследованиям. Нельзя исключать ни одну область исследования» [200].

Авторы «запретной» статьи прекрасно знали, что более двухсот лабораторий и организаций по психотронике, о которых они писали, не могут возникнуть на пустом месте. Что упомянутые ими же Военно-морской Флот и Военно-воздушные силы США — не благотворительные ведомства, а состоятельные заказчики научных и прикладных работ. Что нас опять могут обогнать, как мы это обнаруживали не раз, но к сожалению с опозданием.

В заключение следует отметить, что вопреки усилиям «доброжелателей» не так уж плохо складывается судьба Эниологии. Постепенно появляются и положительные тенденции. В последнее время было

немало выступлений в защиту Эниологии — и по телевидению, и в печати, а в ряде журналов такие публикации становятся уже традиционными. Помогает ли это энтузиастам новой науки в их нелегкой работе? Несомненно. Однако противоречивый характер и тон некоторых публикаций вводит в заблуждение, а то и просто дезинформирует. К тому же, некоторые статьи, отражающие истинное положение дел, так и не были опубликованы — редакции не захотели брать на себя ответственность. А информация, предоставляемая «дежурными» элитарными экспертами, зачастую оказывалась фрагментарной и даже искаженной. Увы, и сейчас информация нередко попадает в прессу, предварительно пройдя редакторские «фильтры».

Подобно научно-элитарным группировкам, редакторы опасаются за честь мундира. Им легче публиковать критический материал, чем позитивный.

*«Я убедился, что существуют и некоторые другие, не менее удивительные явления, например телекинез. Многие ученые отмахиваются от таких явлений или заявляют, что их нет, что это лишь фокусы, которые пока не удается резоблачить» (академик Ю. Б. Кобзарев).*

Но и в последнее время, как уже отмечалось, ни в популярной, ни в научной литературе не появилось ни одной серьезной критической статьи, с компетентным анализом проблемы и изложением научных фактов, опровергающих выводы сторонников изучения феноменов энергоинформационного взаимодействия. Конечно, ортодоксально настроенные группы по-прежнему пытаются закрыть проблему непознанных явлений природы, назвав их трюкачеством, шарлатанством и даже чудом. Но таких выступлений становится все меньше.

Средства массовой информации сыграли в последнее время большую роль в деле пропаганды идей Эниологии и в возрождении ее социального статуса.

### «СОМНИТЕЛЬНЫЕ» ИННОВАЦИИ

Кроме рассмотренных трех факторов торможения, есть еще два, касающихся технических аспектов и человеческого фактора.

*Четвертый фактор торможения.* Дело в том, что в России и странах СНГ в течение многих лет «лежат на полках» принципиально новые, уникальные результаты эниоинженерных разработок —

технологические новинки, макеты нетрадиционных устройств.

*Микролептонный фотоаппарат кандидата технических наук А.Ф. Охатрина и инженера В.В. Касьянова позволяет фиксировать ауру (биополевую оболочку) живых и неживых объектов через непрозрачные преграды, включая железобетонные стены.*

Мы опять оказались свидетелями парадокса нашей действительности.

С одной стороны, эти инновации не могут быть признаны законными, поскольку официальной науке якобы «неизвестны» заложенные в них эниологические принципы. Они «незаконно функционируют», поскольку «противоречат» известным, устоявшимся физическим представлениям. С другой стороны, деловые люди (и осторожные руководители-прикладники), желая реализовать идеи на практике, боятся быть опороченными за такую «ненаучную» деятельность.

*Ауромер профессора Ленинградского университета П. Гуляева и прибор польского профессора, доктора Родвановского бесконтактным способом фиксирует границы и колебания «биополя» человека на расстоянии нескольких метров от субъекта.*

Убедившись в работоспособности приборов, они говорят, что последние должны дожидаться своего социального заказа. И все это на долгие годы «кладется под сукно». Разумеется, социум — заказчик не знает об этом мощном, неведомом ему потенциале. Пропаганда «сомнительных», «бесхозных» нововведений, несмотря на гласность, не коснулась этой области. И, главное, — по закону — за такое торможение прогресса никто в России не несет юридической ответственности.

Такое замалчивание при активной «энергетической контрпропаганде» наносит экономический, социальный и моральный ущерб интересам нашего государства на мировой арене.

Отечественные авторы уникальных изобретений и открытий вынуждены в течение многих десятилетий доказывать свою правоту «прокурорам от науки», обивать пороги различных инстанций и ведомств. Зато наши идеи быстро материализуются ... на Западе.

В результате у нас процветает не научно-практическое, инженерное направление в Эниологии, а предпринимательская и технологическая безграмотность в этой сфере, которая приводит к потере многих

и многих миллионов. Мощнейший научно-технический потенциал совершенно не используется даже при нашем кризисном положении.

*Для нейтрализации вредных явлений в зафиксированной геопатогенной зоне болгарский лозоискатель Иван Милев предложил простое устройство: намагнитизированную алюминиевую фольгу, вмонтированную в обыкновенную шариковую ручку. Достаточно положить ее в карман, чтобы предотвратить вредное воздействие излучения на организм. Для нейтрализации более мощного излучения И. Милев предложил две пирамиды из проволоки, установленные друг над другом и соприкасающиеся вершинами. К ним прикреплены антеннки, обращенные вверх и вниз. При ориентации в направлении «север-юг» устройство обеспечивает нейтрализующее действие в радиусе около 50 метров.*

#### СТАТУС ЭКСТРАСЕНСА ПОРА РЕАБИЛИТИРОВАТЬ

Сущность пятого фактора торможения развития Эниологии можно выразить следующим образом.

В нашем обществе, которое, по мнению западных специалистов, обладает сильнейшими кадрами с мощной биоэнергетикой и множеством энтузиастов ее изучения, фактически не используется их готовность служить своему Отечеству, Науке.

*Научный эксперимент выглядит довольно странно. Врач-реаниматолог О. Попов выкладывал на стол очередную ленту электрокардиограммы, а задача Людмилы Андреевны заключалась в том, чтобы, не разворачивая ленту, рассказать о состоянии здоровья пациента. Л. Корабельникова, художница одного из московских предприятий, смотрит кардиограмму не собиралась, потому что все равно читать изломанные линии самописца не умела. Тем не менее, подержав ладонь над бумагой, она каждый раз давала конкретную информацию о больном [203].*

Их творческие усилия не только плохо организованы, но даже искусственно разобщены и усиленно тормозятся во многих регионах страны. В формальных коллективах практически прекращены разра-

ботки методов развития нестандартных способностей человека. Не ведется учет перспективных кадров. И не удивительно: у нас десятилетиями профанируется в печати образ экстрасенса.

*ЭКСТРАСЕНС-ЭНИОПЕРАТОР - человек, обладающий экстрасенсорным восприятием (от лат. «ex»-вне, сверх+лат. «sensus»-4уестео.*

*Экстрасенсов следует отличать от суперсенсов — людей, обладающих обостренной, повышенной чувствительностью известных нам органов чувств. В более широком смысле, экстрасенс — человек, обладающий паранормальными, сверхчувственными возможностями, т. е. демонстрирующий необычные свойства человеческой психики, не находящие объяснений в официальной науке. Экстрасенс проявляет различные формы восприятия информации без участия органов чувств, показывает воздействие на объекты живой и неживой природы без посредства мышечных усилий, а желанием [215].*

Человека, одаренного сверхчувствительным восприятием, наделенного экстраординарными способностями, преподносят как обманщика, мошенника, шарлатана, психически больного, мздоимца, спекулянта, афериста ...

*Ученый, поэт, парапсихолог, энтузиаст и пропагандист эниологических знаний — Анатолий Васильевич Мартынов — обладает к тому же незаурядными способностями. Согласно [82], только в области целительства им достигнуты значительные практические результаты высокой достоверности. В частности, ему всегда удавалось снимать мигренозные боли, убрав пробки в верхней части позвоночника. При этом он обучал кого-нибудь из ближних больного профилактически прочищать весь вертикальный канал - от копчика до шейных позвонков — и боли проходили на годы.*

*«Удавалось — всегда — ликвидировать «дыру» в ауре или снять «заклятие», в результате чего снимались предынфарктные состояния и исчезали признаки начального диабета. Были положительные результаты при установлении некоторых дефектов психологического развития детей в возрасте до 5 лет: в более позднем возрасте успех становился маловероятен.*

*Удавалось снимать предонкологию, а в отдельных случаях существенно облегчить положение больных со второй и третьей степенями заболевания. Отдельно занимался проблемой лейкоза. Удавалось временно выправить формулу крови, поддерживая такое состояние больного регулярными сеансами, но полностью излечить человека от болезни пока не удалось.*

*Хорошо поддаются лечению остеохондрозы и радикулиты, но не в очень запущенной стадии: серьезную же органику выправить не удавалось, за исключением редких, феноменальных случаев, повторить которые не удается.*

А ведь экстрасенс (лучше эниотерапевт, или энио-оператор) — потенциальный оператор новых технологических процессов, основанных на принципах эниологии.

Конечно, и среди выдающих себя за экстрасенсов, к сожалению, встречаются темные личности. Но они встечаются в любых сферах деятельности. При чем здесь биоэнергетика? Тем более, что иногда мы сами своими запретами создаем ситуации, порождающие подобные негативные явления.

*В США и других странах экстрасенс считается национальным достоянием. А в ФРГ, Англии, США, Франции, Китае, Корее, Вьетнаме имеются банки данных, в которых зарегистрированы люди, обладающие потенциальными способностями к экстрасенсории, их оперативно и целенаправленно используют в интересах общества. В этих странах организовано обучение экстрасенсов с профессиональной направленностью и выдачей дипломов, в том числе и медицинских. В Англии более 20 тысяч целителей-экстрасенсов официально участвуют в оздоровительной программе страны, их услугами ежегодно пользуется миллион человек. В Америке более 60 тысяч специально обученных экстрасенсов-лозоходцев находят нефть, газ, воду, повреждение магистралей и трубопроводов. Их деятельность признана более эффективной по сравнению с многими традиционными методами.*

В ряде стран есть национальные программы многоступенчатой системы поиска, тестирования и тщательного отбора экстрасенсорно одаренных людей и подготовки кадров разного профиля.

*Хирург, психотерапевт, психолог, биорадиолог, профессор, почетный доктор медицины, доктор философии и, пожалуй, единственный в нашей стране дипломированный специалист по научной астрологии, которая в тридцатых годах во всем мире стала официально признанной наукой космобиологией. И это все один и тот же человек — Сергей Алексеевич Вронский. Каждый год его фантастической жизни мог бы стать сюжетом приключенческого романа. Потомок старинного польского рода, чудом уцелевший при расстреле своей семьи, он оказался студентом Биорадиологического института, организованного гитлеровским «третьим рейхом», где читали лекции тибетские ламы, индийские йоги, китайские врачи. Биорадиологические методы лечения дополнились знаниями научной астрологии. В 1942 г. по приказу Сталина он пересек границу СССР. Ранения, операции, лагеря ... Он называет космобиологию наукой познания себя и своих возможностей, трактует различные явления на Земле, судьбы планет и судьбу каждого человека, исходя из космических влияний.*

Итак, за рубежом тщательно организована система выявления и использования одаренных людей, высокий престиж экстрасенса. У нас же полное пренебрежение, недоверие и гонения. Очевидно, настало время реабилитировать имидж отечественного экстрасенса, вернуть ему высокий социальный статус, предоставить заслуженное место в обществе. Необходимо организовать выборочное обучение граждан методам, которые позволяют вскрывать и развивать резервные возможности, сверхчувственное восприятие и другие способности человека. Они в зачаточном состоянии имеются у каждого.

Олег Добровольский:

#### МОИ ВОЗМОЖНОСТИ.

- Прерываю боль различной локализации и происхождения (зубная, головная, сердечная, почечная, печеночная, радикулитная и т. д.).
- Замечто улучшаю состояние больного при большинстве хронических и неизлечимых заболеваниях.
- Усиливаю кровообращение как в любом органе, так и во всем теле (снимаю ишемию).
- Снимаю воспалительные процессы, в т. ч. хронические (с легких, бронхов, печени, почек, органов малого таза).



- При благоприятной ситуации вывожу песок и мелкие конгломерации из желчного пузыря и почек.

- Нормализую деятельность желез внутренней секреции (в т. ч. снимаю зоб щитовидной железы, снижаю сахар при диабете и т. д.).

- Ускоряю реабилитацию послеоперационных больных, а также после инсульта и инфаркта (только под наблюдением врачей).

- Значительно улучшаю состояние наркологических больных в различных стадиях лечения.

- Частично снимаю токсические действия лекарств при химиотерапии; при моем воздействии можно значительно уменьшить количество лекарств.

- Снимаю депрессии (неврозы).

- Устанавливаю зоны неблагополучия на теле больного (орган больного или часть органа), т. е. занимаюсь предварительной (условной) диагностикой. Условная диагностика производится и по фотографии больного.

- Изменяю физические и химические свойства водных растворов (в т. ч. воды, крови, вкусовые и другие качества вина и т. д.).

Достигнутые эффекты устойчивы по большому числу заболеваний на длительное время с учетом моих рекомендаций; и подтверждаются с помощью современной аппаратуры и клинических анализов. Число сеансов при лечении в среднем от одного до пяти. При опухолях и тяжелых хрониках до двадцати сеансов.

Возможность лечения вышеперечисленных заболеваний реализуется с помощью мною созданных приемов воздействия биополем; монгольским точечным массажем; использованием приемов восточной рефлексотерапии в контактном и бесконтактном режимах; использованием психотерапии и в ряде случаев применением мануальной терапии.

С подавляющим числом больных успешно работаю на расстоянии (Москва-Самарканд-Ленинград и т. д.).

#### СПРАВКА

Дана сотруднику медицинского кооператива «Ваш доктор» экстрасенсу, народному академику АЭН О.Б. Добровольскому в том, что он в течение 9 месяцев 1990 г. принял

около 1 000 больных и вылечил до 90% с вышеперечисленными в перечне «Мои возможности» синдромами и болезнями.

Директор кооператива «Ваш доктор»

Время сенсаций вокруг телепатии, целительства, дальновидения, биолокации и других феноменов Эниологии прошло. Не нужно спорить об их существовании — давайте исследовать их природу, ибо они реально существуют.

И пора уже в Российском законодательстве иметь не один только пункт о признании народного целительства. Пора иметь в России (и СНГ) «закон о народной медицине», а еще лучше — «закон о народных культурах здоровья». Наши соображения о двух десятках статей мы дадим с позиций Эниологии в заключительной части книги.

## 1.5. ХРОНОЛОГИЯ ПОСЛЕДНИХ ПАРАПСИХОЛОГИЧЕСКИХ СОБЫТИЙ

За истекшие 20 лет парапсихология уже сформировалась как важнейшая отрасль человеческих знаний на фундаментальном уровне с выходом в инженерную практику.

Сотрудники Киево-Печерского заповедника считают биолокацию более эффективной, чем классический радиоволновой метод. Подтверждение этому — деятельность известного эниооператора В. Стеценко, который с помощью рамки определил на глубине 15–20 метров подземные пустоты и указал на 130 точек для бурения. Практическая экспертиза его «подземной разведки» дала 80% «попаданий» — положительных исходов. А эффективность по классическому методу геолого-разведчиков в подобных условиях не превышала 25%.

К сожалению, при современном уровне исследований по инженерной психотронике наше былое преимущество практически сводится на нет из-за того, что Эниология у нас развивается исключительно усилиями энтузиастов — в порядке индивидуальной и кооперативной научной деятельности. Некоторые программы по исследованию измененных форм сознания находятся на уровне литературного обобщения опыта Запада, а академические исследования в области физических полей живых организмов [104] не

продвинули науку в области раскрытия механизмов проявления эниофеноменов.

*Наш соотечественник д-р АТ. Гурвич из Ленинградского государственного университета выявил около 25 электромагнитных волн различной длины, излучаемых человеческим организмом и соответствующих 25 различным болезням [197]. И это было сделано более четырех десятков лет назад.*

Продолжая ретроспективный обзор, следует отметить, что в последние годы произошли и положительные сдвиги. Появляется, например, обобщенная систематическая сводка характера действия электромагнитных излучений в живых системах, созданная А.С. Пресманом [70]. При поддержке академика А.Л. Яншина осуществляется систематическое изучение научного наследия А.Л. Чижевского. Под руководством академика А.М. Чернухи [71] создаются итоговые сводки по проблеме биофизической функции. При активном участии и поддержке И.Ф. Образцова большая работа проводится в системе высшего и специального образования по теме «Кортикоз».

*«Недавно на заседании президиума Академии наук академик Г.И. Марчук заявил, что внимание к феномену экстрасенсов способствовало рождению нового научного направления. Он сказал, что в свое время, когда к услугам экстрасенсов стали прибегать высокопоставленные лица, Ю.В. Андропов попросил Академию наук выяснить, есть ли в их воздействии рациональное зерно. Ситуация прояснилась, когда за дело взялась группа ученых, возглавляемых нынешним директором Института радиотехники и электроники (ИРЭ)АН СССР академиком Ю.В. Гуляевым и профессором Э. Годиком» («Правда», 2.04.1990 г.).*

Под редакцией М.Н. Гневышева выходят сборники работ, отражающие многочисленные аспекты проблемы [75, 79]. В 1985 г. выходит коллективная монография, суммирующая итоги проделанной в последнее десятилетие научной работы [80].

*Во время «Круглого стола» в редакции журнала «Природа и человек» состоялся сеанс дистанционного эниодиагностирования, который наблюдали около 100 человек. Находясь в Москве, семь эниооператоров («сенситивов») обследовали жителя Владивосто-*

*ка, который в то время спокойно спал в своем городе. Независимо друг от друга операторы записывали свои показания на отдельных листах бумаги. Сразу после опытов их отчеты запечатали в конверты и стали ждать сведений из Владивостока. Там испытуемый прошел медицинские обследования до и после эксперимента. Эти данные вместе с его психологическим самоотчетом выслали в Москву. После вскрытия всех конвертов члены экспертной комиссии были поражены: диагнозы всех семи операторов-эниологов в основном не только совпали, но и оказались более подробными, чем данные официального медицинского обследования [108].*

Но больше всех удивился сам испытуемый. Он прочитал о болезнях и травмах, которые перенес много лет назад и забыл о них, ибо на теле не осталось никаких следов. Однако записи в медицинской карте и рассказы родителей подтвердили показания операторов.

Более полную картину становления Эниологии в России, начиная с семидесятых годов, можно представить по следующей хронологии событий.

*Начало 1970 г., февраль — Работа специальной Комиссии по расследованию парапсихологических явлений, учрежденной распоряжением секретаря ЦК КПСС П.Н. Демичева. Основным итогом ее работы была публикация статьи виднейших психологов СССР. «Парапсихология: фикция или реальность?» в журнале «Вопросы психологии».- 1973.-М 9. В статье признавалась реальность парапсихологических феноменов, но отрицалась необходимость парапсихологии для бывшего СССР по идеологическим мотивам;*

*— Н. Кулагина проводит опыты в лаборатории Ленинградского института нейрохирургии им. А.Л. Поленова.*

*1971 г. — Второй научно-технический семинар по биофизическому эффекту;*

*— Избрана межведомственная комиссия для координации работ по проблеме биофизического эффекта;*

*Встреча в Институте общей и педагогической психологии с американским парапсихологом С. Криппнером.*

*1972 г. — Международная встреча парапсихологов в г. Москве;*

— Государственный Комитет по делам изобретений и открытий при Совете Министров СССР зарегистрировал научное открытие В.П. Казначеева, С.П. Шурина и Л.П. Михайловой, установивших электромагнитную связь живых клеток друг с другом.

Казначеев Влаиль Петрович — академик РАМН, директор Института клинической и экспериментальной медицины (Новосибирск). Открыл явление межклеточных дистантных электромагнитных взаимодействий в системе из двух тканевых структур, показывающее возможность нового вида передачи информации. Активно участвует в исследованиях, связанных с психотронными эффектами. Автор работы: В.П. Казначеев, Л.П. Михайлова. «Сверхслабые излучения в межклеточных взаимодействиях». — Новосибирск, Издательство «Наука», Сибирское отд., 1981.

1973 г. — Всесоюзная конференция по психической саморегуляции в г. Алма-Ате.

1976 г. — Учреждена секция биоэнергетики НТО РЭС им. А.С. Попова, под руководством члена-корреспондента АН СССР А.Г. Спиркина.

1978 г. — Институт точной механики и оптики (С-Петербург), проф. Г.Н. Дульнев и Институт химической физики АН СССР, Н. Кулагина демонстрируют «эффект жжжения» и телекинез.

Дульнев Геннадий Николаевич (1927) — академик, вице-президент Санкт-Петербургского отделения АЭН, заслуженный деятель науки и техники Российской Федерации, доктор технических наук, зав. кафедрой теплофизики Института точной механики и оптики г. С-Петербурга.

Автор 8 монографий и учебников и более 300 статей.

Инженер-физик, основные научные исследования выполнены в областях теории тепло- и массообмена, термостатирования электронных, оптико-электронных, электромеханических, космических приборов и аппаратов, теории процессов переноса энергии, импульса, массы через неоднородные среды и композиционные материалы, методы и приборы измерения температур и различных тепловых величин.

С 1977 г. занимается исследованием явлений парапсихологии. С помощью различных методов физического эксперимента изучал феномен известного экстрасенса-телекинезера Н.С. Кулагиной («К»-фе-

номен). Для изучения «К»-феномена в институте точной механики и оптики была организована группа специалистов по теплофизике, акустике, электромагнитному полю, оптике, химии, биофизике растений, медицине, которые начали систематически изучать психофизические явления.

1978 г. — Впервые в СССР проведена заочная конференция (международная) по проблемам бессознательного в г. Тбилиси. В работе этой конференции принимала участие Д. Давиташвили;

— В. Пушкин подписал письмо, озаглавленное «Представителям общественных, медицинских и научных организаций г. Тбилиси», подтвердив, что «исследования показали наличие у Е. Давиташвили способностей, которые могут быть охарактеризованы как «психоэнергетические»;

— По заказу Японии Гостелерадио сняло фильм «Уникальные способности людей» о Н. Кулагиной.

1978 г., февраль — «В опытах Н.Кулагина демонстрирует не фокус, а необъяснимое в настоящее время явление природы». Это заключение подписано академиками АН СССР И. Кикоиным, А. Тихоновым, Ю. Кобзаревым, В. Трапезниковым, Ю. Гуляевым и другими учеными.

1980 г. — Организована Комиссия по биоэнергетике при НТО РЭС им. А.С. Попова под руководством А.В. Чернетского;

— В ЦНИИ рефлексотерапии проведены эксперименты, во время которых экстрасенс воздействовал своими руками на пациента. Приборы зафиксировали улучшение сердечной деятельности,

1981 г. — Выступление Ю.Б. Кобзарева в ФИАНе АН СССР. Рассказано об опытах Р. Кулешовой и Н. Кулагиной.

**Восьмидесятые годы** сопровождались значительными сдвигами в области становления Эниологии. Теперь уже можно уверенно сказать, что именно в этот период отечественная Эниология «вышла из подполья». Она вновь возродилась и отмечает свой «Ренессанс» после долгих десятилетий (начиная с 30-х годов) неприятия, запретов и преследований. Теперь Эниология стала официально и гласно изучать непознанные явления природы с современных философских и естественнонаучных позиций.

Уже в этот период к проблемам Эниологии подключаются даже государственные (отраслевые, ву-

зовские и академические) институты. Начали проводиться совместные экспериментальные исследования с зарубежными учеными, был организован советско-американский симпозиум. В научных трудах и изданиях появляются статьи по Эниологии. Вице-президент АН СССР Ю.А. Овчинников официально признает биолокацию. Академики РАН Ю.В. Гуляев и Ю.Б. Кобзарев публично заявляют о реальности эниологических феноменов (телекинеза, «биологического поля», бесконтактной эниотерапии) и выступают даже с защитой чести и достоинства экстрасенса.

В это по сути «революционное» для Эниологии десятилетие были созданы: Комитет энергоинформационного обмена, Ассоциация прикладной Эниологии, Секция технической психоэнергетики и Секция физических полей, а также ряд общественных организаций по уфологии и астрологии.

Проводятся под руководством академика РАН В.Е. Зуева Всесоюзные междисциплинарные школы-семинары в Томске, Первая всесоюзная конференция по проблемам энергоинформационного обмена в природе, Всесоюзный семинар по биолокации. Тематика по Эниологии нашла отражение и в средствах оперативной массовой информации (радио, телевидение, кино).

В восьмидесятые годы сообщество советских ученых пришло к единому мнению о необходимости всестороннего и глубокого изучения аномальных явлений, и нет надобности специально доказывать это. Поэтому сквозь призму томского опыта нам видится, что инициатива и планирование — суть атрибуты исследовательского процесса в любой науке, в том числе и в «аномалологии» (уфологии). Инициатива и планирование взаимодополняют друг друга, а с течением времени — взаимозаменяют друг друга (В.И. Лунев).

**1982 г.** — В Институте радиоэлектроники АН СССР создана лаборатория (позднее отдел радиоэлектронных объектов). Руководитель-академик Ю.В. Гуляев и доктор физико-математических наук Э.Э. Годик. Одной из первых испытуемых стала Джуна Давиташвили.

Что же установили физики под руководством академика Ю. Гуляева и профессора Э. Годика в лаборатории Института радиотехники и электроники АН СССР? Во-первых, в результате жизнедеятельности человека вокруг него возникает множество физических полей, одинаковых по своим характеристикам как у экстрасенсов, так и у

обычных людей. Однако эти характеристики у экстрасенсов изменяются, усиливаются, а у обычных людей находятся в «рабочем режиме».

Во-вторых, получено физическое обоснование целебного воздействия рук, о котором столько говорят парапсихологи и экстрасенсы. Это объясняется частично тепловым, физическим обнаруживаемым и измеримым воздействием на очень чувствительную к теплу кожу человека, в особенности на определенные зоны, окружающие точки иглоукалывания, а через них и на больные органы.

В-третьих, выяснилось, что чувствительная рука такого тренированного человека, как экстрасенс, реагирует на изменения, происходящие в организме больного или обследуемого человека, так, как при термомассаже. Иными словами, рука, разогревая какую-либо зону или точку, а значит, и воздействуя на определенный орган, как бы замечает в силу обратной связи изменения в этом органе или участке кожи. Вот обоснование эниодиагностики с помощью рук.

Данные исследования, отметившие, по сути, фактическое наличие парапсихологических явлений, наличие биоэнергетики, не смогли, тем не менее, выявить биополе как таковое и исследовать воздействие именно биополя. В этом вопросе мнения ученых, да и парапсихологов, расходятся. Одни считают биополе физической суммой всех полей, окружающих живое существо, другие же полагают, что биополе — это совершенно особое поле (А. Ильин).

**1982 г.**, 28 января — первое после 1917 года обсуждение полтергейста, давшее импульс развитию этого направления парапсихологических исследований в СССР.

**1983 г.** — В «Вестнике АН СССР» опубликована статья Ю.В. Гуляева и Э.Э. Годика «Физические поля биологических объектов».

**1984 г.** — Организация Секции технической психоэнергетики при Московском правлении НТО энергетики и электрической промышленности им. академика Кржижановского. Организаторы: Н.Б. Агранович, А.С. Воробьев, Э.К. Наумов, А.А. Хараузов. Руководитель — В.Н. Ерошенко;

— Отделом теоретических проблем АН СССР и американским институтом БЭИ Рисерч совместно успешно проведены два эк-

сперимента по демонстрации «телепатического зрения».

— Специальная Магнитно-ионосферная обсерватория Ленинградского отделения НИИ земного магнетизма, ионосферы и распространения радиоволн АН СССР (ИЗМИРАН) провела опыты с Н. Кулагиной.

1985 г. — Всесоюзный семинар по проблемам биолокации.

1983 г. — Учреждена секция физических полей живого вещества НТО РЭС им. А.С. Попова. Председатель — академик АМН СССР В.П. Казначеев.

1987 г. — Журнал «Человек и закон» выступил со статьей, направленной против Н. Кулагиной и исследователей, занимающихся этой проблемой.

1987 г., конец года — Н. Кулагина обратилась в суд. Она обвинила журнал в распространении им клеветнических сведений, унижающих ее честь и достоинство. В журнале «Человек и закон» (№ 9 за 1986 г. и № 6 за 1987 г.) были опубликованы статьи В. Стрелкова, в которых Н.С. Кулагина (г. Ленинград) за свои опыты по телекинезу называлась «аферисткой», и ее результаты рассматривались как «надувательство легковерных». Н. Кулагина, защищая свою честь и достоинство, подала в суд на журнал. Дзержинский народный суд г. Москвы заслушал ряд свидетелей, в том числе академика Ю.В. Гуляева и Ю.Б. Кобзарева, подтвердившие после проведения корректных опытов с Н. Кулагиной явление телекинеза. Суд признал, что публикации В. Стрелкова не подтверждаются имеющими силу доказательствами, порочат честь и достоинство Н. Кулагиной и поэтому в журнале должно быть опубликовано опровержение. Мосгорсуд, рассмотрев кассационную жалобу В. Стрелкова, подтвердил решение районного суда («Известия» за 28 января 1988 г.).

1987-1995 г. Министерство образования РСФСР, Таганрогский РТУ и ОКБ «Ритм» систематически через каждый год проводят Всесоюзные конференции по человеко-машинным системам, включая эниомедицинские приборы и комплексы (г. Таганрог). Организаторы — члены Академии энергоинформационных наук В.Г. Захаревич, А.В. Непомнящий.

1988 г. — Советско-американский симпозиум «Резервы человеческой психики» в г. Москве.

— Апрель. Под руководством академика-секретаря В.Е. Зуева в г. Томске прошла первая Всесоюзная междисциплинарная научно-техническая школа-семинар «Непериодические быстропротекающие явления в окружающей среде»; вторая и третья школы состоялись в 1990 г. и в 1992 г.;

— По центральному телевидению впервые в нашей стране люди смогли увидеть фильм о телекинезе. Участники этой передачи: Ю.Б. Кобзарев и Н.С. Кулагина.

1988 г., конец ноября-начало декабря — В г. Москве прошла первая Всесоюзная конференция «Энергоинформационный обмен в природе», собравшая свыше 1 200 участников.

1989 г. — Создан Комитет по проблемам энергоинформационного обмена в природе. Его возглавил академик АМН СССР В.П. Казначеев. Сопредседатель — ДТН Ф.Р. Ханцевров.

1989 г. — Выход в свет книги АЛ. Дуброва, В.Н. Пушкина «Парапсихология и современное естествознание».

Пушкин Вениамин Ноевич (1931-1979) — известный советский психолог, доктор психологических наук, профессор. Автор 8 монографий и более 170 научных работ по проблемам психологии, труда, мышления, возможностей человека, психологическим аспектам кибернетики, биополя и экстрасенсорике.

Окончил в 1956 г. МГУ им. М.В. Ломоносова. Руководил лабораторией эвристики Научно-исследовательского института общей и педагогической психологии Академии педагогических наук СССР в Москве, в которой разрабатывал фундаментальную проблему продуктивности мышления. Инициатор работ по изучению телекинеза на растениях. В соавторстве с А.П. Дубровым написал книгу «Парапсихология и современное естествознание» (гМ.: Соваминко, 1989.-280 с).

Дубров Александр Петрович (1931) — доктор биологических наук, биофизик, академик АЭН.

Автор 12 монографий и 120 научных работ. Окончил в 1954 г. Московскую сельскохозяйственную академию им. Д.А. Тимирязева. На протяжении 10 лет изучал биологическое воздействие ультрафиолетовой радиации на растения. С 1964 г. заведовал лабораторией искусственного климата биолого-почвенного факультета Московского государственного университета им. М.В. Ломоносова, а с 1967 г.

занимался изучением биологического действия геомагнитного поля в Институте общей генетики АН СССР, в Институте физики Земли АН СССР, работал в Центральном научно-исследовательском институте рефлексотерапии Минздрава СССР в лабораториях биофизики, медицинской кибернетики над вопросами акупунктуры. Дубров А. П. является членом Международного хронобиологического общества, международной ассоциации по исследованию проблем психотроники и ряда других обществ. В соавторстве с В. Н. Пушкиным издал книгу «Парапсихология и современное естествознание» (М.: Соваминко, 1989.-280 с.) [218].

**1989 г.** — *Государственный комитет по делам изобретений выдал авторское свидетельство на способ целительства Д. Давиташвили, первой среди экстрасенсов официально «зарегистрировавшей» свой дар.*

**1989 г., ноябрь.** — *Федерация инженеров СССР учредила Всесоюзную ассоциацию прикладной Эниологии. Президент — доктор технических наук Ф. Р. Ханцеверов.*

Первая половина **девяностых годов** характеризуется расширением масштабов научной и социальной адаптации Эниологии. В России создаются новые центры по психотронике, народному целительству, включая государственный Институт традиционных методов лечения (Институт народной медицины).

*В Читинском медицинском институте под руководством профессора Б. И. Кузника ведутся плановые исследования по эниологическим воздействиям на защитные системы организма (иммунитет, система комплемента и система гемостаза), выявлено модулирующее (нормализующее) действие, что зависит от исходного состояния системы.*

*Ведутся исследования, позволяющие оценивать и прогнозировать состояние защитных систем в зависимости от даты рождения человека, фазы Луны, физического, интеллектуального и эмоционального биоритмов.*

*Кузник Борис Ильич (1927) — доктор медицинских наук и доктор парапсихологии (диплом Аргентинского общества парапсихологов), доктор альтернативной медицины (диплом открытого университета комплементарной медицины в Коломбо, действующего под эгидой ООН), заслуженный деятель науки Российской Федерации, Лауреат премии Совмина СССР, зав. кафедрой нормальной физиологии*

*Читинского медицинского института, академик Академии энергоинформационных наук. Научные интересы: физиология и патология защитных систем организма — легочный и гуморальный иммунитет; система гемостаза, система комплементов; исследования по эниотерапии, влиянию экстрасенсорных воздействий на организм здорового и больного человека.*

Академия энергоинформационных наук получает признание двух зарубежных Ассоциаций (международной и американской) по психотронике. Проводятся всесоюзный и международный семинары (олимпиады) по особым состояниям сознания и международная конференция по физике. Впервые организуется Фонд парапсихологов.

**1990 г.** — *Первый всесоюзный семинар «Особые состояния сознания. Тестирование физических феноменов»;*

— *Организован Всероссийский научно-исследовательский центр традиционной народной медицины «ЭННОМ». Президент — доктор медицины Гальперин Я. Г.*

— *В составе Ассоциации «ЭНИО» создана сеть центров народного целительства в двадцати городах России (филиалы «ЭННОМа»).*

**1990 г. декабрь** — *В г. Москве состоялся учредительный съезд народных целителей России. Съезд принял решение о создании Ассоциации народных целителей России. Президент — доктор медицинских наук Ф. Н. Ромашов.*

**1991 г.** — *Организован Центр по психотронике и народному целительству им. М. Тодики. Президент — член-корреспондент Американской ассоциации парапсихологов, почетный член Международной ассоциации психотроники Э. К. Наумов;*

— *Организован Фонд парапсихологов им. Л. Л. Васильева. (Директор - А. Г. Ли) — коллективный член Академии энергоинформационных наук.*

**С декабря 1993 г. начала функционировать Академия энергоинформационных наук. Президент — Ф. Р. Ханцеверов;**

— *Приказом Министерства здравоохранения на базе НИИ института рефлексотерапии организован НИИ традиционных методов лечения (народной медицины) Министерства здравоохранения России. Директор — Кукес В. Г.*

— Вышел в свет первый номер журнала «Парапсихология в СССР», с 1992 г. журнал выходит под названием «Парапсихология и психофизика». Главный редактор журнала — А.Т. Ли.

1992 г., июль. — Принято постановление Комитета Верховного Совета СССР по науке и технологиям «О порочной практике финансирования псевдонаучных исследований из государственных источников». В нем говорится, что на лже- и антинаучные разработки в области «спинорных» и «микролептонных» полей без должной экспертизы затрачены многие миллионы рублей.

1992 г., ноябрь — Второй международный семинар «Особые состояния сознания. Тестирование психофизических феноменов». Семинар организован Фондом парапсихологии им. Л.Л.Васильева и научным объединением «Психофизика».

1993 г. — Санкт-Петербург. Международная конференция по физике;

— Олимпиада психофизических резервов человека. Инициатор — Новосибирский институт общей патологии и экологии человека, которым руководит В.П. Казначеев.

— Центр по психотронике и народному целительству им. М.Тодики провел 5-дневные международные «пси-чтения» с участием А. Шнайдера — Президента Международных конгрессов по целительству «Пси-дни» в Базеле», У. Хеслера — г. директора клиники холистической медицины биоэнерготерапевта, доктора медицины, профессора;

1993 г., 9-18 августа — США. Академия энергоинформационных наук получила признание зарубежных организаций — принята коллективным членом Международной ассоциации по исследованию проблем психотроники (IAPR) и Американской ассоциации психотроники (USPA). В состав этих организаций от России избраны члены АЭН: Ф.Р. Ханцеверов, А.В. Свиридов, В.С. Гординская, ИЛ. Хан.

Большим событием этого трехлетнего периода является Международный конгресс по медицинской Эниологии-«Народная медицина России-прошлое, настоящее, будущее» (Москва, 1993 г.), который был организован впервые с участием не только общественных, но и государственных организаций: Комитета Верховного Совета Российской Федерации по охране здоровья, Академии энергоинформационных наук,

НИИ традиционных методов лечения Минздрава России и ВНИИ традиционной народной медицины «ЭНИОМ» (1 200 участников).

На Международном конгрессе были рассмотрены такие узловые проблемы народных культур здоровья, как:

i Место народной медицины в системе охраны здоровья граждан:

— правовые вопросы народного целительства; вопросы лицензирования работы целителей; традиционные народные методы лечения и страховая медицина; особенности работы центров целительства в разных регионах; этнографические корни целительства.

i Традиционные народные методы лечения и их научное обоснование:

— российская школа акупунктуры и акупрессуры, хиропрактики, фитотерапии, натуропатии и гомеопатии;

— биолокация, ясновидение и интравидение в целительской практике;

— традиционные системы оздоровления, психотерапия и саморегуляция.

i Теоретические аспекты медицинской Эниологии: эниотехнология как новое направление медицинской техники, медицинская астрология.

i Народный целитель как личность: духовное целительство и его проблемы; таинственность и непознанное, феномены и аномалии; система отбора (тестирования) целителей.

Тем не менее, исследования по Эниологии пока очень разрозненны, в большей части не отражены в печати. Нет единой комплексной программы, по-прежнему иногда довлеет культ «теологической опасности». В целом же результаты, полученные школой академика В.П. Казначеева [18, 101] и кафедрой Читинского медицинского института, возглавляемой профессором, действительным членом Академии энергоинформационных наук Б.И. Кузником, указывают на то, что открыт новый, неизвестный ранее класс энергоинформационных связей в жизнедеятельности живого мира — объектов Эниологии. Этот класс эниоявлений, в отличие от известных энергетических потоков в линиях электропередачи, энергоцентралях и т. п., можно (по аналогии с косным веществом-физическими классами связей) назвать слабыми экологическими энергоинформационными связями (эниовзаимодействиями). Это — наше оте-

чественное достижение, о котором более подробно будет сказано ниже.

В целом можно констатировать, что в России предпринимаются попытки объединить разнопрофильные работы Эниологии. Многие из таких объединений осуществляются сугубо местными усилиями ученых и практиков. К сожалению, отдельные представители таких объединений подчас дисквалифицируются, увлекаясь медицинской практикой. В конечном счете это приводит к значительному сокращению работ по перспективным направлениям проблематики. Наносится ущерб развитию теоретического и экспериментального естествознания.

*Открытие 122, зарегистрированное академиком В.П. Казначеевым, о дистантных взаимодействиях, межклеточных электромагнитных взаимодействиях, заключается в том, что помещенные в двух отделенных друг от друга сосудах культуры бактерий взаимодействуют. Гибель бактерий, отравленных в одном (изолированном) сосуде, приводит к гибели бактерий, находящихся в другом сосуде. Воспроизводимость феномена проверялась 17 лет.*

К сожалению, как уже отмечалось, по энергоинформационной проблеме нет единой государственной координации, не признан социальный статус, отсутствует юридический, методологический и методический контроль в масштабах страны. Не сформированы комплексные программы исследований. Некоторые официальные академические учреждения и отдельно руководящие деятели науки по разным причинам выражают пока отрицательное отношение к проблеме в целом. Не редкость — огульное безответственное отрицание экспериментально установленных, достоверных фактов реальности эниофеноменов. Ряд ученых, справедливо выступая за необходимость строго материалистического подхода в науке, в своих практических действиях проявляют крайний консерватизм и начетничество, отрицая новые тенденции и подходы к познанию многообразной реальности.

В действительности такая «академическая реакция» лишь способствует распространению псевдомедицинской практики, различного рода непроверенных методик и экстрасенсорных манипуляций, псевдонаучных и коммерческих тенденций за счет искусственного отграничения от важных проблем, к которым получают доступ «квазинаучные группировки».

*В 1967 г. сторонники парапсихологии чувствовали себя гораздо увереннее. Видный*

*московский парапсихолог профессор Ипполит Коган, выступая в журнале «Наука и техника» (4, 1967) со статьей «Телепатия гипотезы и наблюдения», заявил, что «... явления передачи мыслей и образов на расстоянии столь очевидны и бесспорны, что речь идет не об утверждении или отрицании, а о необходимости научного объяснения» [214].*

Коган Ипполит Моисеевич — доктор технических наук, профессор, академик Академии энергоинформационных наук. Автор 15 монографий и около 150 статей. Специалист по теоретической радиотехнике, прикладной теории информации, радиосистемам. Систематические занятия парапсихологией и связанными с нею проблемами начал в 60-е годы. Первой его научной работой в области парапсихологии была его статья «Возможна ли телепатия?», опубликованная в 1965 г. в журнале «Радиотехника» (СССР) и вскоре переведенная на английский язык в США. В том же году он организовал и до 1975 г. руководил секцией биоинформации в Московском Городском Правлении Всесоюзного научно-технического общества радиотехники, электроники и связи им. А.С. Попова (МГП ВНТОРЭС), которая явилась первым официальным общественным коллективом, целенаправленно проводившим на базе своей общественной лаборатории экспериментальные и теоретические исследования парапсихологических феноменов.

Организованная в Институте радиоэлектроники РАН лаборатория под руководством академика Ю.В. Гуляева для изучения физических методов индикации объектов [104] способствовала появлению новых способов медицинской диагностики и созданию уникальных методов измерения физических полей биообъектов. Однако это важное направление отнюдь не отражает многих сторон Эниологии и не может в настоящее время стать основой единой программы по проблеме энергоинформационного обмена в целом.

Дело в том, что наряду с физическими методами индикации полей биообъектов важное значение в Эниологии имеют научные методы биоиндикации состояния биосистемы. Высший уровень такой биоиндикации отражает реакцию биосферы из планетарно-космического воздействия. Подчеркнем, что в структуре биосферы (и, в частности, человека) возникли и закрепились сложные регуляторные связи. Эволюционный подход, отражающий целостность биосферы и ее реакций, является важнейшей основой для открытия новых эниофеноменов и явлений природы. Игнорирование этого принципа может при-



водить к одностороннему изучению живого вещества Земли, живых организмов, Космоса.

*В пензенской областной больнице в лаборатории Л. Дубового создан генератор, с помощью которого бесконтактно корректируется давление крови и пульс. Прибор позволяет вести диагностику. У180 больных из 200 недуги определены точно.*

Итак, проблема Эниологии все больше приобретает государственное значение. Новые методы безлекарственного управления психикой человека, его здоровьем, оценка здоровья, а также прогнозы изменения компонентов биосферы (например, в пределах ландшафтных комплексов) могут оказаться решающими при создании нетрадиционных средств, технологий, способов регистрации и управления экстремальными эффектами в чрезвычайных ситуациях.

Более полное рассмотрение состояния и перспектив развития Эниологии в России в научном и организационном планах методологически удобно рассмотреть отдельно; с этим читатель может ознакомиться, если он обратится к главам 6 и 9 настоящей монографии.



# 2

## ФЕНОМЕНОЛОГИЯ. КЛАССИФИКАЦИЯ

- 2.1. Представления о феноменах
- 2.2. Первичная систематика эниофеноменов
- 2.3. Загадочные явления в природе и обществе
- 2.4. Космические и планетарно-геологические эниоявления

## 2.1. ПРЕДСТАВЛЕНИЯ О ФЕНОМЕНАХ

В преданиях, эпосе, легендах, верованиях, в обыденном сознании накоплен богатый материал, описывающий редкие явления - феномены, которые человек наблюдал в себе, в социальной среде, в живой и неживой природе. К настоящему времени, благодаря росту гуманистических тенденций, существенно повысивших интерес человека к себе, феноменология стала предметом пристального внимания науки. Это потребовало осмыслить и найти место в научной картине мироздания явлениям, отображенным исторической памятью и современными наблюдениями.

### ЭВОЛЮЦИЯ ЗНАНИИ

В сфере верований, эпического осмысления реальности мы встречаемся с *описательным уровнем феноменологии*, позитивно окрашенными сущностными силами космоса и человека, объединенных в реально населенной и мыслимой ойкумене. Такова информация о проявлении феноменов в древних мифах и сказаниях, фольклоре [1-6]. Становление цивилизации от древнего мира к средневековью способствовало накоплению и анализу феноменологии в формах элитарного *эзотерического и мистического знания* и практики, что отражало эволюцию человеческого самосознания и постановки основного вопроса духовного развития — сокровенной тайны бытия. Этот этап запечатлел в источниках богатый спектр феноменальных явлений и первых гностических представлений о них [7-9]. В настоящее время поиск этой сокровенности переместился в область человеческого измерения как высшей сущностной ценности и смысла существования человека и его бытия в мире [10-12].

*За многовековую историю религий сложился значительный массив мифов, рассказывающих о всевозможных чудесах, творимых различными богами, из огромного пантеона земных религий. Если не идти по самому легкому пути полного отрицания всей этой мифологии, то оказывается весьма не просто разобраться в истинности или ложности событий, описываемых в этих легендах. И даже случаи, очень хорошо документированные и не отдаленные от нас по времени, обладают столь высоким статусом странности, что признание их истинности становится нелегким делом [200].*

*Эзотерико-мистическое направление не потеряло своего звучания во времени. Оно бурно развивалось в XIX в. и имеет продолжение в настоящем: достаточно вспомнить имена Е. Блаватской, Алисы Бейли, Рамакришны, Шри Ауробиндо, Вивекананды, семьи Рерихов. Разумеется, здесь мы не найдем привычных нам логических формул и классификаций, так как к сокровенной тайне и смыслу бытия человек обращается в своем субъективном, человеческом измерении. Искры истины открываются ему в духовном развитии, что, конечно же, не отрицает реальности данного пути. В то же время перед наукой ставится проблема гуманитарной меры и адекватности эмпирического инструментария и теоретического мышления.*

*«Эти (спиритические и другие — Ф.Х.) явления не должны игнорироваться, — их должно внимательно рассмотреть, узнать, что в них принадлежит к разряду известных физических явлений, что — к области человеческих галлюцинаций, что — к числу постыдных обманов и, наконец, что принадлежит к разряду ныне необъяснимых явлений, совершающихся по неизвестным еще законам природы» (Д.И. Менделеев).*

Спиритизм и магия, захлестнувшие в XIX в. Европу, побудили когорту ученых-энтузиастов взяться за изучение проявляемых феноменов. Фотографировались «двойники-призраки», «эктоплазма», протокопировались сеансы телепатии, ясновидения, эффекты телекинеза — так зарождался *эмпирико-материалистический подход* к изучению уникальных явлений [13-16]. Несмотря на массу минусов в экспериментальных методиках, приборной базе, концепциях, все же удалось наметить постановку проблемы в науке и зафиксировать ряд феноменов. В этот период не возникли еще сносные научные классификации, но появились первые концептуальные представления. К середине XX в. со становлением системы современной жизни, развитием техники эксперимента, генетики, биофизики, глубинной психологии, психофизики границы Вселенной существенно расширились.

*«Во все времена общественное сознание имело некую точку отсчета, которая провозглашалась непреложной и истинной. Некогда в качестве такого эталона выступало религиозное мировоззрение. Все, что находилось в русле этого мировоззрения, признавалось истинным; что выходило за его рамки, провозглашалось ложным.*

*Со временем место религиозного мировоззрения в общественном сознании было вытеснено суммой представлений, которая обозначается термином «научное». Теперь истинным считается то, что соотносится с данной, господствующей системой взглядов. И ложным — все, что противоречит ей» (А.А. Горбовский, «Загадки древнейшей истории», «Знание», 1971).*

Новый интерес науки к аномальным явлениям был обеспечен принципиально усовершенствованной экспериментальной базой и новыми системно-иерархическими концепциями и взглядами на мир. Накапливались данные об объективно реальном существовании феноменов, которые теперь обобщались как *паранормальные, аномальные, биоэнергетические, парапсихологические или пси-явления.*

*Есть «тайное знание» и существуют пути, которые ведут к нему. Существует иное познание, чем познание научного мышления.*

*В то время как положительная наука, избрав себе пределом мир, постигаемый внешними чувствами, познала его математически, измерила его числом и утвердила свое господство над ним в ряде химических, механических и физических формул, существует другая «тайная наука», которая, отказавшись от познания обманных форм внешнего мира, избрала путь погружения внутрь духа своего, и в этих внутренних зеркалах душа открыла мир, отраженный иначе, и иную сторону законов, управляющих ими.*

*На конечных ступенях познания нет и не может быть противоречия между тем, что в настоящее время называется наукой, и тем, что называется оккультизмом. Но в настоящую историческую эпоху они идут пока разными путями (М. Волошин).*

Как указывалось во введении, наряду с перечисленными выше терминами оказалось целесообразным ввести аббревиатуру от слов «ЭнергоИнформационный Обмен» — «ЭНИО» и использовать далее, как наиболее широкое понятие (отсюда — «эниоявления», «эниофеномены», «эниопроецсы», «эниотехнология», «энио взаимодействия» и т.п.).

Значительное расширение методических возможностей в последние десятилетия позволило подойти к *проблемам тонкого анализа* и измерения параметров структурных элементов и функций организма человека и его психики, к сравнительному анализу

принципов построения и эволюции всего живого, к системным взаимосвязям человека в живой и неживой природе. Человек оказался в центре проблем и, естественно, резко возрос интерес к аномальным явлениям в физическом теле и в психическом мире человека, а также к подобным аналогам в биосистемах и геофизических процессах.

*«Религии спасали множество душ., но ни одна из них до сих пор не смогла духовно преобразить человечество. Для этого необходимы не культ и не символ веры, но непрерывное и всеохватывающее усилие и стремление к духовной эволюции» (Шри Ауробиндо).*

## 2.2. ПЕРВИЧНАЯ СИСТЕМАТИКА ЭНИОФЕНОМЕНОВ

- Возможные классификации
- Системы отношений энергоинформационных взаимодействий
- На каких уровнях проявляются феномены?
- Два класса эниоявлений
- Основные базисные компоненты

### ВОЗМОЖНЫЕ КЛАССИФИКАЦИИ

Первые классификации различных авторов разделяли все явления на экстрасенсорную рецепцию, психокинез и посмертные явления.

С позиции общих физических представлений в классификации совокупности феноменов энергоинформационного обмена выделяются такие типы явлений [25, 26], как пространственно-временные, полевые и силовые, материально-энергетические.

Классификация, предлагаемая, например, В. Поляковым, включает в себя пять основных групп феноменов. В первую — входят: *телепатия, ясновидение, предвидение и ретроспекция.* Вторая — *психокинез* — включает: *телекинез, левитацию, телепортацию, мысленную фотографию* и др. явления, связанные с воздействием сконцентрированного мыслеобраза на материальные объекты.» Третья группа объединяет явления, долгое время находившиеся у нас под особым запретом, но известные под общим названием *спиритизм.* Это различного рода *общения с умершими, фотографии призраков, реинкарнация, полтергейст.* Возможно, что к этой же группе относятся и *НЛО, снежный человек* (по

Таблица 2.1

Системы отношений	Частные примеры преваширования	
	Е — эффекты (энергетическая составляющая)	Ј — эффекты (информационная составляющая)
«Человек — человек (общество)»	Виды целительства, например «снятие усталости»; «полевое карате»	Психометрия, телепатия, ясновидение
«Человек — живая природа (биообъекты)»	Интенсификация развития семян растений облучением «биополя»	Телепатическое управление животными, биопоисковый выход на «цель»
«Человек — неживая природа (предметы природной среды)»	Телекинез; намагничивание, «прилипание» предметов	Получение лечебных «элементалов» (предметов)
«Биообъекты — человек»	Феномен «успокоения» от растений («фитоэнергетическая гармонизация»)	Феномен избегания животной опасности (у охотников)
«Неживая природа — человек»	Феномен положительных и отрицательных мест (по действию на организмы биообъектов), геопатозоны	Феномен избегания опасных изменений среды, предсказание катастроф
«Биообъекты — биообъекты»	Зеркальный цитопатический эффект (неконтактное подавление развития)	Феномены поиска брачного партнера, синхронность поведения при массовых миграциях

крайней мере, по внешним признакам — отпечаткам следов, проявлениям то в волновой, то в вещественной форме, в энергетически сильных местах). К четвертой группе автор относит *биолокацию*, а к пятой — паранормальную диагностику и биотерапию.

Положительным в этой систематии было наличие человека в системе феноменов, слабостью — отсутствие фиксации пси-явлений или их проявлений на разных уровнях организации материального мира.

### СИСТЕМЫ ОТНОШЕНИИ ЭНЕРГОИНФОРМАЦИОННЫХ ВЗАИМОДЕЙСТВИЙ

Расширенный анализ всех других источников позволяет вычленил следующие основные системы отношений (взаимодействия), в которых проявляются сами феномены, а также расширить их базу в сфере «живой» и «неживой» природы, не вытесняя человека на периферию:

- 1) «человек — человек» (общество);
- 2) «человек — биообъекты» (живая природа);
- 3) «человек — неживая природа» (предметы, геологическая, географическая среда);
- 4) «живая природа — человек»;

- 5) «неживая природа — человек»;
- 6) «биообъекты — биообъекты»;
- 7) «неживая природа — биообъекты»;
- 8) «неживая природа — неживая природа».

В этих системах отношений центральным содержанием феноменов стала *информационно-энергетическая специфика их природы с превашированием (по условному критерию) либо информационных (Ј), либо энергетических (Е) эффектов во взаимодействиях* (как видно из табл. 2.1.).

Со времени появления физики «черных дыр» и кварков и еще тогда, когда выяснилось, что покоящийся камень имеет огромную энергию в силу неразрывной связи энергии и массы, было признано, что безэнергетических объектов нет. Ныне следующим шагом является признание того, что нет и объектов безинформационных. Если связь массы и энергии может быть выражена в форме  $M + q_1 E = \text{Const}$  (преобразуя  $E - mc^2 = 0$ ), то наличие информации как третьего обязательного компонента должно быть учтено в форме  $M + q_1 E + q_2 H = \text{Const}$ .

Первый коэффициент и количественно, и качественно соответствует константе связи

между энергией и массой в уравнении Эйнштейна  $E = mc^2$ . Второй коэффициент количественно совпадает с константой Больцмана, но качественно к концепции Больцмана никакого отношения не имеет. Смысл этого коэффициента ближе к другому уравнению Эйнштейна, где энергия связывается уже не с массой, а с волновым полем, информационный характер которого Эйнштейн оставил без внимания. Речь идет о соотношении  $E = hu$ . Если амплитуда волнового процесса еще тяготеет к энергетическому аспекту, то фаза и частота явно сопряжены к информационному. Если в теории относительности еще можно не обращать внимания на связь объекта и субъекта измеряемого и измеряющего, энергетического и информационного, то в квантовой механике этого делать уже нельзя. Информационный демон Максвелла не только не работает бесплатно, но и его работа не может быть неинформационной [214].

Такой взгляд позволил увидеть в феноменологии динамические обменные связи, опосредующие табличные иерархические уровни организации реальности в их локальных и нелокальных проявлениях. Отсюда следует, что [18, 36, 60, 62, 63]:

- Феномены проявляются во всех шести уровнях организации окружающего нас мира и во взаимодействиях между ними;

- Взаимодействия между системами, приводящие к проявлению эниофеноменов, характеризуются единством энергетической, информационной и субстратной (вещественно — полевой) составляющих.

*Что такое информация? Если масса — это мера пассивности всего существующего, энергия — мера активности, то информация — это мера осуществленности всемирного целого для данной частной ситуации, для данного уровня. В этом смысле информация и есть сама реальность в том ее синтезе пассивности и активности, который проявился в данной конкретной ситуации. Если сохранять обыденное представление об информации, то фразу о том, что «наш организм питается информацией», мы воспримем как мистику, как онтологизацию информации в духе Платона. Но, прочитав о том, что человеку для сохранения здоровья необходима разнообразная пища, что ему ежедневно необходимо съесть шестьсот раз-*

*личных веществ (в том числе 17 витаминов), мы соглашаемся с автором, если и не на философском, то, по крайней мере, обеденно-диетическом уровне, что «количество информации, отождествляемое учеными с отрицательной энтропией (негэнтропией), становится подобно веществу и энергии одной из фундаментальнейших характеристик природы». Автор, пожилой врач Брехман, более 30 лет работающий над женшенем и элеутерококком, не ограниченный шорами атрибутов и субстанций, онтологии и гносеологии (вряд ли он читал Спинозу), попадает в самый центр проблемы: информация является не менее существенным компонентом мироустройства, чем масса и энергия [214].*

Таким образом, оказывается, что эниофеномены захватывают целый ряд уровней организации материи во взаимодействующих объектах, причем каждый уровень традиционно описывается разными науками (см. схему на стр. 13), имеющими свой теоретический, понятийный аппарат и отражающими на своем языке функционирование данного уровня. Эти положения позволяют понять систематические неудачи подходов физиков и эниологов к решению проблемы классификации явлений энергоинформационного обмена с позиций какой-либо одной науки. Например, в задаче анализа такого сложного эниоявления, как телекинез, — неконтактного взаимодействия человека и предмета (с целью перемещения), и деформации, можно выделить следующие компоненты изменения:

- свойств веществ и формы предмета, перемещение предмета, изучаемые механикой, физикой твердого тела, аналитической химией и т.п.;

- физических полей человека и предмета, описываемых формализмами теории поля в электродинамике, гравиметрии, акустике;

- ! — физиологического состояния человека, отражающегося в изменении параметров биохимических и биофизических процессов;

- психофизиологических характеристик человека, учитываемых регистрацией комплекса параметров жизнедеятельности и интерпретируемых моделями психофизиологии и нейрокибернетики;

- измененное состояние сознания человека, представляемое понятиями психологических процессов, моделями трансперсональной психологии, оцениваемого аппаратом психодиагностического тестирования и т.п.

**ИЗМЕНЕННЫЕ СОСТОЯНИЯ СОЗНАНИЯ — состояния, отличные от обычного**

бодрствующего состояния (сонное, гипнотическое, медитационное, трансовое и т. д.). Изучение измененного состояния сознания — это не исследование некоего редкого феномена, а проникновение в скрытые от нас глубины нашего сознания. Специалисты лишь недавно обратились к научному изучению необычных измененных состояний сознания, к числу которых относятся и те состояния сознания, которые возникают при созерцательных медитациях и молитвах молчания. Целью таких исследований являются: 1) описание измененных состояний сознания — изучение «топологии» «внутреннего пространства» средствами как психологическими, так и физиологическими; 2) изучение техники перехода в измененные состояния сознания и выработка способов управления при возникновении различных форм этого сознания; 3) практическое использование — здесь речь идет не о лечении больных, а об использовании новых возможностей для повышения здоровья «нормальных людей», которые озабочены поиском душевного мира и желанием сделать жизнь внутренне более содержательной. Сознание человека, особенно сознание, подготовленное и особым образом управляемое, открывает новую реальность мира, скрытую от его приборного вида.

**ТРАНСПЕРСОНАЛЬНАЯ ПСИХОЛОГИЯ** — отрасль общей психологии, которую разрабатывает группа психологов и других специалистов, изучающих предельные возможности человека, не получившие обоснования в позитивистско-бихевиористской теории, психоанализе или гуманистической психологии. Своей теоретической парадигмы это направление пока не имеет и изучает явление эмпирическим путем. Предметом трансперсональной психологии являются: высшие ценности, объединенное сознание, предельное асенсорное сознание и т. п. Парапсихология использует приемы трансперсональной психологии для изучения возможностей человека в бессознательном состоянии получать информацию, накопленную человечеством за всю историю своего развития [215, 217].

Соответственно, при изучении природы и механизмов телекинеза нельзя пренебречь ни одним из названных уровней. Но и делать выводы необходимо на основе метатеоретических, метауровневых положений, требующих интегративного междисциплина-

рного понятийного аппарата. Отсюда следует, что в системах классификации эниофеноменов должны соблюдаться императивы сохранения критерия целостности и критерия равноуровневости процессов энергоинформационного обмена. С точки зрения построения системы классификации можно выделить три главных требования:

- Классификация эниофеноменов должна устанавливать взаимно однозначное соответствие между именами и смысловым содержанием элементов классификации, т.е. должно быть соблюдено соответствие синтаксиса и семантики.
- Ячейки классификации должны иметь возможность развития внутренней структуры, не вступая в противоречие со всей системой классификации эниофеноменов.
- Система классификации (топология) должна иметь возможность изменения (добавления, отмены) основных типобразующих факторов, чтобы при расширении поля феноменов реализовывалась функция адаптации.

## НА КАКИХ УРОВНЯХ ПРОЯВЛЯЮТСЯ ФЕНОМЕНЫ

Учитывая эти требования, предложенная система классификации [62], использует два основных типобразующих фактора — *уровень организации* (или проявления) феноменов и *классы процессов* (качественные структурные составляющие) энергоинформационного обмена, как это изображено на обобщенной схеме (рис. 2.1, 2.2).

Уровни проявления феноменов соответствуют разным формам эволюционной организации материи, дающим качественную различную системную реакцию в энергоинформационном взаимодействии:

*Социальный уровень*, т.е. уровень общественных, порожденных социальной формой организации процессов энергоинформационного обмена, соответствующих отношениям: «человек — общество», «общество — человек».

*Антропологический*, т.е. индивидуальный, целостно человеческий уровень энергоинформационного обмена. Соответствует системам отношения: «человек—человек», «человек—живая природа», «человек—неживая природа», «биообъекты—человек», «неживая природа—человек».

*Биологический уровень* соответствует биологической форме организации материи, включает индивидуально-биологические и биосферно-обусловленные процессы энергоинформационного обмена и системы





Рис. 2.1. Обобщенная схема принципов классификации феноменов энергоинформационного обмена в природе и обществе

отношений: «биообъекты—биообъекты» .«неживая природа—биообъекты».

*Биосфера планеты черпает энергию для своего развития из космоса, прежде всего из Солнечной системы. Напряженность физических полей, несущих энергию Земле, во всех частотных диапазонах подчинена ритмике Солнечной активности и взаимовлияния планет Солнечной системы друг на друга. Биосфера в целом и ее элементы — колебательные системы, находящиеся во взаимодействии друг с другом и окружающей средой. Энергетическая зависимость Земли от энергетических ритмов космоса объективно обуславливает характеристики однородных колебательных процессов в биосфере и связанных с ней социальных системах.*

*По этой причине необходима интерпретация древних астрологических теорий в терминах современного научного знания [205].*

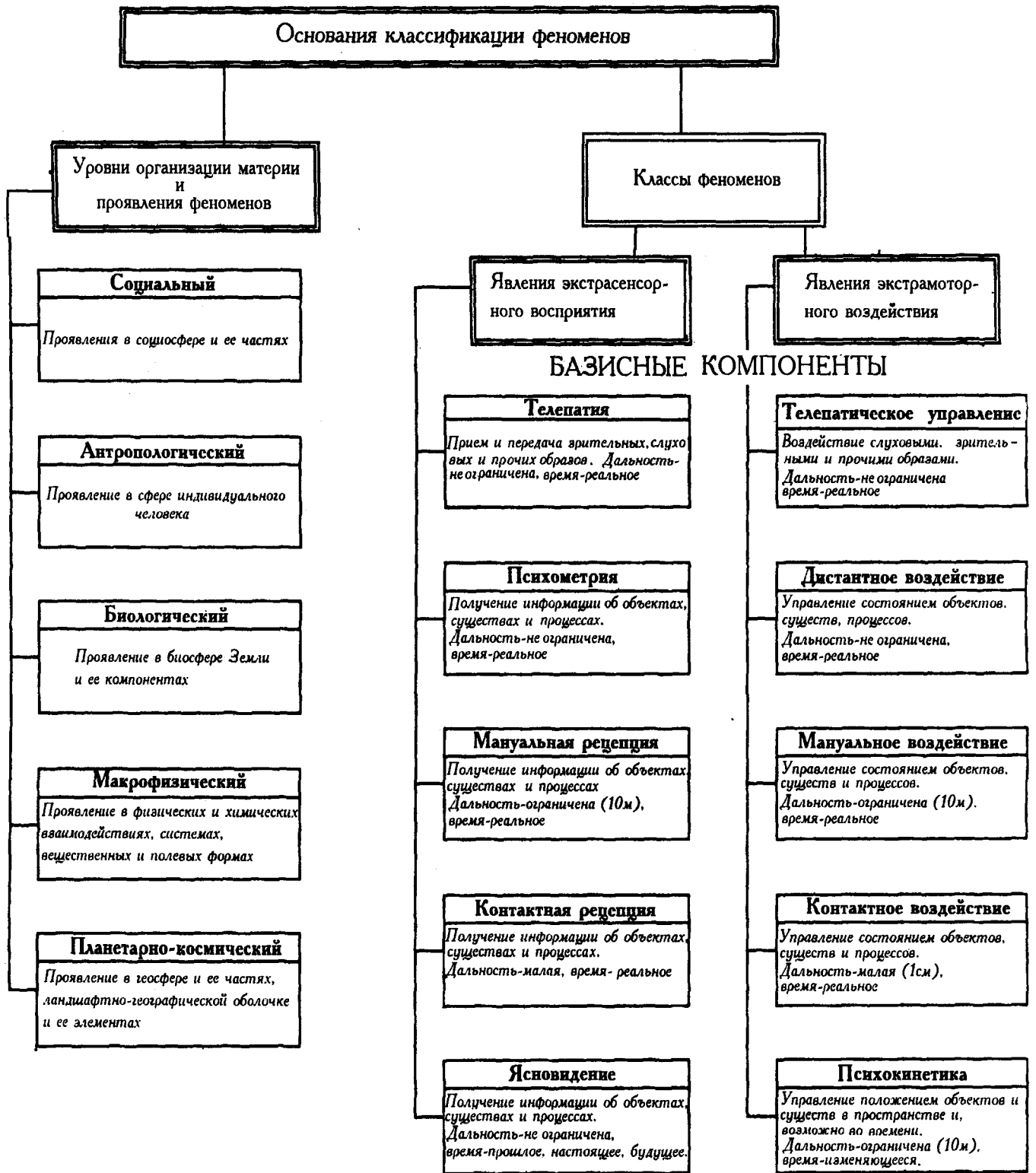
Макрофизический уровень, т.е. уровень макроколических физических объектов (предметов, тел вещественных и полевых образований). Включает специфические процессы энергоинформационного обмена, связанные с химическим составом, структурой, геометрической формой, происхождением и условиями существования объектов, в том числе в технических системах и социотехнологических комплексах (жилищах, утвари, городском хозяйстве и т.п.). Соответствует системам отношений: «человек — неживая природа», «неживая природа—человек», «неживая природа — биообъекты», «неживая природа — неживая природа».

**Планетарный и космический уровни соответствуют** геосистемным и космофизическим процессам энергоинформационного обмена. Этот уровень включает специфические виды энергоинформационных взаимодействий геологических структур, геофизических и космофизических объектов в геосфере (в том числе в литосфере и атмосфере), в околоземном космическом пространстве (в ионосфере и магнитосфере), в ландшафтно-географической оболочке (эпигеосфере). Уровень представлен в системе отношении: «человек — неживая природа», «неживая природа — человек», «неживая природа — биообъекты», «неживая природа — неживая природа».

*У окуляра закрытого телескопа, наведенного на звезду, изменялись частота колебаний кварцевых пластинок, менялась масса гироскопа, подвешенного к весам. Это наблю-*

*далось при наведении телескопа (с закрытым окуляром) на звезду, а также на точку неба, где звезда по расчетам должна находиться в данный момент. Зафиксированы одинаковые результаты, которые НА. Козырев интерпретировал как фиксацию потока времени. При наведении телескопа на те области космоса, где звезд никогда не было, приборы ничего не фиксировали.*

Очевидно, что на приборы действует какой-то проникающий физический фактор (возможно, аналогичный тому, который позволяет с помощью биолокационного эффекта фиксировать рудные тела и нефтяные залежи на глубине 1-4 км).

## ДВА КЛАССА ЭНИОЯВЛЕНИЙ

Следующий типобразующий фактор — **классы и базисные составляющие феноменов**. Первичное разделение явлений энергоинформационного обмена в соответствии с преобладанием энергетических или информационных эффектов фактически отражает существование процессов условно-пассивного и активного типов.

**В условно-пассивных процессах энергоинформационный** обмен идет без видимого изменения состояния взаимодействующих систем, т.е. конечной стадией процесса является *прием и накопление информации*, аналогично процессам *восприятия* в психофизиологии.

**В условно-активных процессах формируется контур** управления энергоинформационным обменом, и конечной стадией процесса является энергетическая и/или структурная перестройка одной или обеих взаимодействующих систем, аналогично *процессам воздействия* в психофизиологии и психологии. С учетом специфики пассивности и активности феноменов и требования взаимно однозначности наименований и смысла классов феноменов нами были введены обозначения: «явления типа *экстрасенсорного восприятия*» и «явления типа *экстрамоторного* (экстраиндукционного) *воздействия*» (см. рис. 2.1).

*В геопатогенных зонах (ГПЗ) хорошо растут дуб (диаметр увеличивается на 25%), крапива, папоротник, наперстянка, переступень, болиголов и осенний безвременник. Плохо растут яблони, помидоры, горох, кукуруза, сельдерей. Если у вас есть собака.то доверьте ей выбрать место для кресла, кровати или детского уголка. Собака будет ложиться в*

*самом безопасном месте квартиры. Кошки поступают наоборот. Они любят ГПЗ.*

Базисные составляющие компоненты в каждом из классов понимаются как устойчивые сочетания глубинных физических свойств и специфического функционального содержания процессов (компонент) энергоинформационного обмена, одинаково проявляющихся на всех уровнях организации и в комбинациях, отражающих многообразие феноменов на каждом уровне.

Наименования части компонент заимствованы нами от наиболее распространенных типичных проявлений феноменов и используются далее в узком, «классификационном» смысле.

Физические свойства компонент связываются с фактором пространственно-временной локализации и фактором необычности, парадоксальности в традиционных физических представлениях. Пространственно-временная локализация определяется характерным для данной компоненты расстоянием (естественно, его условным, средним, оценочным значением) и степенью проникновения в прошлое или будущее (временной нелокальностью). Фактор парадоксальности состоит в наличии экспериментальных результатов, противоречащих традиционным физическим представлениям — невозможность экранирования, слабая воспроизводимость и т.д.

Функциональное содержание компонент — это описательная характеристика сущности и особенностей процессов энергоинформационного обмена с учетом системы отношений, в которых они наиболее часто проявляются.

*Художнику-экстрасенсу Инго Сванну назвали географические координаты некоторой точки (49 20 южной широты и 70 14 восточной долготы), и он точно описал каменистую землю и строение на территории метеорологической станции на острове Кергелен в антарктических водах, которую он никогда не видел*

*На борту подводной лодки, которая находилась у берегов Калифорнии в погруженном состоянии, ясновидящая Хелла Хэммид точно описала обрывистый берег и дуб, раскинувший ветви над водой, в выбранном наугад месте, где прогуливался другой участник эксперимента.*

## ОСНОВНЫЕ БАЗИСНЫЕ КОМПОНЕНТЫ

Компонента **телепатии** характеризуется процессами генерации (передачи) и приема зрительных, слуховых, обонятельных, тактильных и прочих образов (ощущений) в реальном масштабе времени. В экспериментах не установлены ограничения по дальности. Эффект не ослабевает с увеличением расстояния и не экранируется какими-либо средами. Проявляется во взаимодействиях «человек—человек», редко в системе «человек—биообъекты с высшими животными (домашними или дикими)».

*Одной из разновидностей телепатии несомненно можно считать гипноз, который, правда, не без определенной внутренней борьбы и сравнительно недавно был принят в лоно ортопсихологии. Теоретическое обоснование гипноза в современной психологии базируется на работах И.П. Павлова о влиянии раздражителей на торможение коры больших полушарий мозга. Считается, что длительное, монотонное воздействие раздражителей на органы чувств (поглаживание, тихая монотонная музыка, успокаивающая речь гипнотизера) в сочетании со словесным воздействием — знаменитая вторая сигнальная! — обеспечивают в коре головного мозга так называемое дробное торможение, при котором остаются активными сторожевые участки коры, обеспечивающие раппо рт (связь, контакт) гипнотизера-индуктора с перцепиентом.*

*В этом объяснении содержится, однако, некоторое довольно-таки пикантное обстоятельство, суть которого заключается в том, что весь массив зафиксированных актов гипноза предложенная теория делит на две группы: в одной из них имеет место сенсорное воздействие на перцепиента — эти факты признаны научными; другая же группа фактов, где индуктор и перцепиент не имеют сенсорной связи, — объявляется несуществующей и не рассматривается.*

*Однако в течение времени, когда упрямство фактов стало сильнее павловской теории гипноза, факты эти были все же ассимилированы психологией, названы суггестией-внушением и совершенно незаметным образом оставлены без теоретического обоснования [205].*

*Телепатия* возможна при условии локации экстрасенсом состояния человека, участвующего в пробе (пробанда), позволяющей настроить (ввести в резонансное соответствие) свою систему восприятия и через нее свой субъект в соответствие с таковыми у пробанда. Возникает как бы эффект зеркала. Может появиться тождественный, субъективно определенный ответ: мысль, образ, слово, задуманное действие или передача таковых пробанду. Данное объяснение, безусловно, показывает, что мысль не есть колебание поля, а является особой функцией состояний субъекта.

### ТЕЛЕПАТИЯ      ПРОСКОПИЧЕСКАЯ

*Проскопия* — это чувственное восприятие будущих событий вне известных органов чувств, в условиях, когда предсказание не может быть выведено из имеющейся информации или получено при полном отсутствии исходной информации. Проскопию следует отделять от «предсказаний», которые осознанно или бессознательно могут быть «вычислены» на основании личного опыта, знания окружающей обстановки и предполагаемого хода развития событий. Часто этот термин употребляется в двух смыслах: 1) узнавание будущих мыслей другого человека — проскопическая телепатия; 2) узнавание, предсказание, пророчество будущих событий — проскопическое ясновидение. Используется также термин «прекогниция». Проскопическим ясновидением, например, обладал экстрасенс ВТ. Мессинг. Он писал: «Когда мне задавали конкретный вопрос о судьбе того или иного человека, о том, случится или не случится то или иное событие, я должен напряженно думать, спрашивать себя: случится или не случится? И через некоторое время возникает убежденность» [217].

Компонента психометрии (рис. 2.1). Характеризуется процессом получения («считывания») информации об объектах неодушевленных (искусственного или природного происхождения) и существах (одушевленных), их состоянии, событиях, происходящих с ними.

*Психометрия* — способность экстрасенса по предмету или фотографшграссказать о судьбе человека, связанного с этим предметом. Это одна из форм реализации ясновидения. Такой способностью обладает, например, бывший диктор телевидения В.И. Балашов. Используются также термины: био-

магнитическая диагностика, эниодиагностика, парадиагностика. Процесс идет в реальном времени. Для «настройки» требуется образная информация об объекте или существе — фотография, рисунок, схема, карта местности и т.п. Ограничения по дальности не установлены. Эффект не экранируется, не зависит от расстояния. Проявляется в системах «человек—человек», «человек—живая природа», «человек—неживая природа».

*...Год назад на Украине, в Ровенской области, из расположения воинской части пропал солдат. Поиски ничего не дали. Л. Корабельникова согласилась помочь и попросила для работы фотографию солдата и карту Ровенской области. Вскоре дала неутешительный ответ: человек мертв. Затем с помощью карты определила район, где находится труп.*

*— Человек убит, рядом с трупом лежит нож, — сказала Людмила Андреевна*

*Ее выслушали, но искать стали совсем в другом месте, где, по мнению следствия, и надо было искать. Когда ничего не нашли, то объявили эксперимент неудавшимся. И лишь спустя несколько месяцев местные жители случайно обнаружили убитого в указанном Корабельниковой квадрате. Рядом лежал нож.*

*Вся эта история тщательно запротоколирована и теперь известна науке как «ровенский эксперимент» [211].*

Компонента мануальной рецепции. Соответствует процессу получения информации об объектах и существах, об их состоянии, строениях и функционировании в реальном времени на расстояниях, сопоставимых с геометрическими размерами так называемый «ауры» человека, т.е. от десятков сантиметров до десятков метров. Для «настройки» может быть использовано зрительное восприятие объекта. Эффект не экранируется, но иногда экраны могут изменить получаемую информацию. Проявляется в системах «человек—человек», «человек—живая природа», «человек—неживая природа».

Компонента контактной рецепции. Состоит в процессе получения информации об объектах и существах, о состоянии, структуре и функциях в реальном масштабе времени в непосредственном контакте или на малых расстояниях (порядка нескольких сантиметров). Для «настройки» может быть использовано тактильное восприятие объекта. Экраны наиболее часто затрудняют распознавание или искажают получаемую информацию. Проявляется в системах

УРОВНИ ОРГАНИЗАЦИИ И ПРОЯВЛЕНИЯ ФЕНОМЕНОВ

АНТРОПОЛОГИЧЕСКИЙ

СОЦИАЛЬНЫЙ

БИОЛОГИЧЕСКИЙ

МАКРОФИЗИЧЕСКИЙ



Рис. 2.2. Классификация феноменов Эниологии

«человек—человек», «человек—биообъекты», «человек—предметы».

*Исследователь таинственных явлений Р. Торг утверждает, что метод ассоциативного дальновидения, который он применял для поиска нефти и других природных-ресурсов, является весьма эффективным, когда экстрасенсы размещаются на борту погруженной подводной лодки.*

**Компонента ясновидения.** Связывается с процессами получения информации («считывание», «видение», «голос», «информационный канал» и т.п.) об объектах, существах, событиях любого происхождения в отдаленном и близком прошлом, настоящем и будущем. *Ясновидение* — это восприятие событий, происходящих в настоящее время и недоступных непосредственному чувственному восприятию. Используются также термины: *телестезия*, *экстрасенсорная перцепция*. Часто *ясновидение* на малых расстояниях называют *биоинтроскопией*, на больших—*дальновидение*. Известная болгарская предсказательница Ванга говорит: «Я присутствую в самых горячих точках планеты и вижу и кровопролития, и природные катаклизмы, и бедствия. Вечером вы спите, а я перелистываю страницы человеческого бытия, переживаю трагедии всех людей».

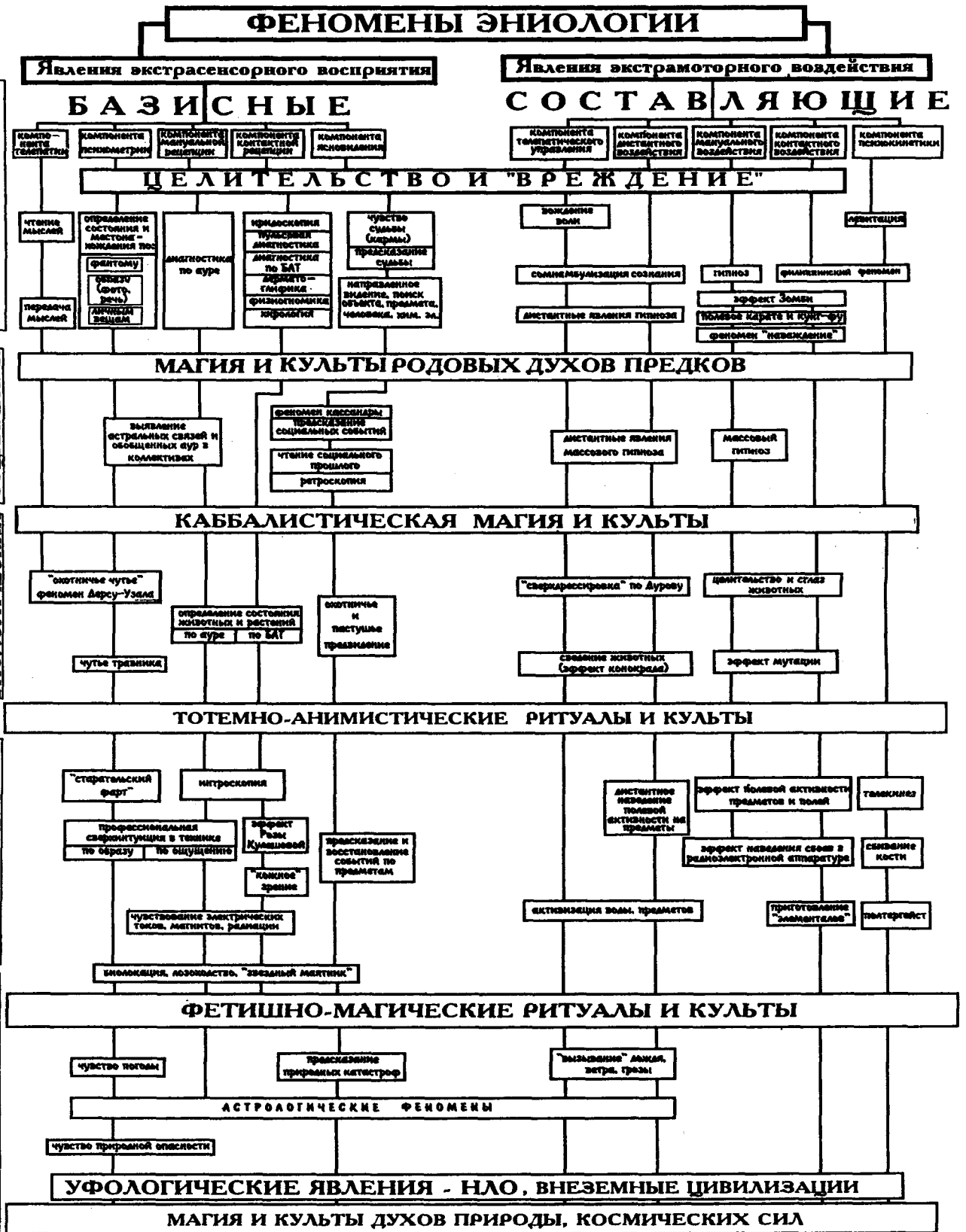
*Все началось с писем в «Пионерскую правду», в которых родители сообщали о необыкновенных способностях своих детей. Пятьсот таких писем редакция передала в центр «ЭНИОМ». Там их тщательно изучили и разослали детям анкеты. После заочного отбора, в ходе которого отсеялось около половины потенциальных «экстрасенсов», в Москву пригласили группу из ста детей.*

*В центре надеялись, что один-два из них действительно окажутся одаренными. Однако результаты превзойти самые смелые ожидания. Из ста у десяти (невероятное число!) обнаружили большие, а у шести — феноменальные способности. «Прочитать» ладошкой по крапу безошибочно десять карт из десяти для них было простой детской забавой. При тестировании юные экстрасенсы продемонстрировали настоящие чудеса: четверым удалось энергетическим потоком раскатать шарик под плотным колаком; трое из десяти по фототрафиям точно определили, кто жив, кто умер; семилетняя девочка находила у пациентов болевую точку и*

*снимала мучительный синдром. У некоторых обнаружили телепатические и ясно-видческие способности.*

Как частный случай *ясновидения*, по-видимому, можно классифицировать телепатию — передачу мыслей, образа чувств на расстояние от одного человека (индуктора) к другому (перцепиенту) без посредства органов чувств [217]. Расстояния и экраны различной природы не влияют на процесс получения и достоверность информации. Для «настройки» требуется образная информация в любой форме — имя объекта (например, фамилия, имя, отчество человека) или его вид (фотография, карта или ощущение («след») от предмета, бывшего в пользовании или в контакте с объектом). Проявляется в системах: «человек—человек», «человек—живая природа», «человек—неживая природа». *Ясновидение (феномен Кассандры)* возможно при условии, что «ясновидящий, обладая биологически обусловленной, очень тонкой способностью селективно настраиваться на полевою компоненту людей, а по ней — на полевою компоненту ЦНС (психики), может «считывать» (бессознательно) информацию о состоянии одновременно огромного числа людей или искомого человека и представлять ее в форме возможной реализации того или иного события, или определения состояния того или иного человека (эниофеномены: *прогноз социальных явлений, поиск заданного человека и т.п.*).

*Еще в начале XVI века знаменитый Парацельс отмечал: «Человек обладает силой, позволяющей ему видеть своих друзей и обстоятельства, в которых они находятся, несмотря на то, что люди, о которых идет речь, могут находиться в это время за тысячу миль».*

**Целительство** — возможно при условии, что экстрасенс-«целитель» в процессе локации пациента правильно определил очаг патологии или патологический процесс и в состоянии настроить свое излучение соответственно излучению пациента (ощутить его боль). Затем локально «перехватить» полевою эниоуправление патологическим процессом и регуляцией сопряженных с патологией систем организма.

*«Биополе» не знает преград и проникает на большие расстояния.*

*— Экстрасенс может на расстоянии нескольких метров вызвать эниовоздействием ожог в виде волдыря на теле человека.*

— Экстрасенс способен диагностировать заболевание и вблизи, и на очень большом расстоянии от больного, причем даже по фотографии, рисунку или скульптуре, на которых изображен больной [210].

Такой «перехват» с периодическим введением в патологический круг «здоровой» управляющей информации может привести к нормализации функционирования ткани или органа. Отсюда следует, что целительство может оказываться эффективным в случаях функциональных расстройств в организме и, чаще всего, слабо эффективным при структурных нарушениях — из-за нехватки энергии в воздействующем излучении. Представленная картина практически совпадает с фактами целительства.

*В настоящее время в США и Франции ставится совместный эксперимент по созданию устройства биологической связи на ... улитках.*

*В загончик было выпущено 25 пар улиток. Они сами, естественным путем, образовали брачные пары. После этого одних улиток оставили в США, а других перевезли во Францию. Если одну из улиток раздражали электротоком или кислотой, она от этого воздействия резко сжималась. В это же время на другом берегу океана синхронно сжималась улитка-напарница. Сейчас на этом пытаются построить устройства передачи информации: что-то вроде телеграфного устройства Воде [82].*

**Компонента дистантного воздействия.** Соответствует процессам передачи энергии и информации с целью управления состоянием, поведением, внутренней структурой и функциями существ и объектов различной природы.

*Опыты, проведенные И.С. Марченко, показывают, что дистанционное взаимодействие существует и у растений. Вот один из таких опытов. На стволах растущих рядом двух молодых ясеней делали глубокие вертикальные надрезы, расположенные друг против друга. Через несколько месяцев деревья разворачивались друг от друга вокруг своей оси на 90°. Ширина же надрезов уменьшалась в два раза. Марченко объясняет это явление взаимодействием биополей растущих рядом деревьев. До травмы поля растущих рядом деревьев были уравновешены. После ранения*

*деревья, как и все живое, мобилизовали свои внутренние ресурсы, чтобы залечить раны — усилились процессы обмена, деления клеток. Соответственно вырос потенциал биополя — выросли силы отталкивания. Изогнуть стволы они не могут, но заставляют их поворачиваться вокруг оси, пока между биополями не установится прежнее равновесие (М. Карпенко).*

Феномен осуществляется в реальном масштабе времени (хрональные эффекты, обусловленные временными параметрами, не отмечены), хотя результаты могут проявиться в будущем. Необходима настройка на объект по какому-либо образу. Не установлено ограничений по дальности и способам экранирования. Наблюдается несоизмеримость энергетических затрат экстрасенса-целителя (эниоператора) и конечного результата воздействия (устойчивой ликвидации патологического очага). Проявляется в системах: «человек—человек», «человек—биообъекты», «человек—неживая природа», «биообъекты—биообъекты», «неживая природа—биообъекты», «неживая природа—человек», «неживая природа—неживая природа».

*Роберт Л. Моррис экспериментально подтверждает возможность дистанционного воздействия на технические комплексы. Имеется богатый набор фактов бесконтактного выключения или нарушения работы компьютеров и засвечивания рентгеновской плёнки. Проводятся исследования с компьютерным моделированием и лабораторным исследованием психокинеза и условий рабочего места оператора.*

**Компонента мануального воздействия.** Характеризует процесс управления функциональным состоянием, изменением внутренней структуры, динамикой развития и поведения эниообъекта или существа на расстоянии от десятков сантиметров до десятков метров. Настройка на эниообъект, как правило, визуальная. Протекает в реальном времени, хотя может наблюдаться отсроченное действие или «последствие» (для объектов косной природы—инерционность возврата в прежнее состояние). Экраны любого типа не влияют на конечный эффект, но могут вызывать дополнительные затраты у эниоператора при общей несоизмеримости энергетических затрат источника и энергетических изменений в объекте (например, при воздействии на радиоэлектронную аппаратуру). Проявляется в системах «человек—человек» (включая

умершего человека—эффект «Зомби»), «человек—группа людей», «человек—биообъекты», «человек—неживая природа» (в том числе, техника), «живая природа—живая природа», «неживая природа—неживая природа».

Компонента контактного воздействия. Соответствует процессам непосредственного энергоинформационного контакта, а также контакта на малых расстояниях (порядка нескольких сантиметров) в целях изменения функционального состояния, структурных свойств, «программ функционирования и развития» объектов и существ. Настройка на объект чаще всего тактильная или визуальная. Процесс идет в реальном времени, с эффектами отсроченного действия и «последствия».<sup>1</sup> Воздействие не экранируется, но экран может изменить характер воздействия. Энергетические затраты не соизмеряются с энергетикой эффектов. Характерны проявления в системах: «человек—человек», «человек—биообъекты», «человек—неживая природа», «биообъекты—биообъекты», «неживая природа—неживая природа».

*У 6-месячного ребенка был тяжелый эксудативный диатез. Ребенок расцарапывал лицо руками, щеки мокли и гноились. Средства, предлагаемые врачами, не помогли. Стоило несколько раз помазать пораженные места детским кремом, «облученным» А. Чумаком, как диатез бесследно исчез. (Профессор медицины Б.И. Кузник)*

Компонента психокинетики. Соотносится с энергоинформационными процессами управления положением и состоянием объектов и существ в пространстве (включая изменение геометрической формы) и во времени. Дальность перемещения физических тел, как правило, ограничена десятками метров. Наблюдаются хрональные эффекты: изменение хода часов, характеристик автоколебательных систем. Возможны хаотические изменения хода времени (с направлением в прошлое, в будущее). Например, при «телепортации» в явлениях полтергейста. Либо реальный масштаб времени, например в телекинезе. (ТЕЛЕПОРТАЦИЯ — гипотетически мгновенное перемещение неживых и живых тел, в том числе и людей на определенные расстояния или перенос через преграды и экраны при помощи неизвестных сил и полей. Используются также термины: *аппортинг, мгновенный перенос*. Иногда этот феномен проявляется при полтергейсте). В феномене ярко выражено несоответствие энергетических затрат источника воздействия и конечных результатов — перемещение или деформация предмета и т.п. Воздействие не эк-

ранируется. Характерны проявления в системах «человек—человек», «человек—биообъекты», «человек—неживая природа», «неживая природа—человек».

*В беседе с корреспондентом одной из газет член-корреспондент Белорусской АН А.И. Вейник изложил оригинальные взгляды на некоторые явления. Он, в частности, постулирует:*

— существование хронального поля (от греч. <<хронос»-время), которое придает телам свойство длительности существования;  
— что носителями этой информации являются специальные частицы-хрононы; что у каждого человека свой режим времени; что скорости тел могут многократно превышать скорости света.

*В доказательство существования хронального поля приводятся следующие доводы:*

- кварцевый резонатор, подключенный к частотомеру и поставленный рядом с человеком во время сна последнего, уменьшает частоту на несколько тысяч колебаний в секунду;
- покалывания в руках от проволоки, присоединенной к пирамиде; причина силы этого поля связывается с величиной пирамиды;
- опыты В.С. Гребенникова с излучением от пчелиных сот, угнетающим микроорганизмы;
- гипноз, который был бы невозможен без хрононов. С их помощью гипнотизер усыпляет человека;
- биолокация, которая была бы невозможна без использования хронального поля.

Приведенные выше феномены можно также объяснить и наличием сверхмелких частиц — микролептонов. Их математическая модель разработана кандидатом технических наук А.Ф. Охатриным. Для них рассчитаны и подтверждены экспериментами масса, магнитный момент, взаимодействие с электронами, волновая и диффузионная скорости. По массе микролептоны совпадают с так называемыми аксионными, зафиксированными в 1986 г. в лаборатории Резерфорда.

Телекинез — возможен при условии суммарной генерации относительно высоких уровней энергии в широком диапазоне частот (общей мощностью 0,1-1,0 Вт). Производится концентрация этой энергии в малом объеме пробного предмета с дальнейшим (бес-



сознательным) взаимодействием с силовыми полями Земли.

Компонента **телепатического управления**. Характеризуется процессами генерации и воздействия на существа рядом зрительных, слуховых, тактильных, обонятельных и прочих образов с целью изменить их состояние или поведение. Процессы идут в реальном времени, эффекты не зависят от дальности и не экранируются. Требуется «настройка» на объект. Проявляется во взаимодействиях: «человек—человек», «человек—группа людей», «человек—биообъекты» (с высшими животными).

### 2.3. ЗАГАДОЧНЫЕ ЯВЛЕНИЯ В ПРИРОДЕ И ОБЩЕСТВЕ

- Феномены социального уровня
- Феномены человеческой психики
- Природные эниоявления

В табл. 2.2 даны наиболее характерные феномены энергоинформационного уровня.

#### ФЕНОМЕНЫ СОЦИАЛЬНОГО УРОВНЯ

На этом уровне (коллектив, общество) в классе явлений типа экстрасенсорного восприятия проявляется феномен «*астральных связей*» и «*обобщенных аур*», отражающий энергоинформационный аспект связей между людьми в социальных образованиях. Его проявление обычно связано с совместным действием психометрической и мануально-рецептивной компонент. Только компонента *ясновидения* входит в предсказание социальных событий (*феномен Кассандры*) и «чтение» социального прошлого (*социальная ретроскопия*).

В классе явлений экстраторного воздействия вошли дистантные эффекты *массового гипноза* — управление поведением групп людей на больших расстояниях (в сотни километров) с проявлением компонент *телепатического управления* и *дистантного воздействия*. Явления *массового гипноза* — управление состоянием и «показ образов» большим группам людей при визуальном взаимодействии с ними гипнотизера (или высшего йога) соответствуют проявлению компонент телепатического управления и мануального воздействия. Разумеется, на социальном уровне не представлены феномены, связанные с контактной рецепцией и воздействием. Все компоненты, включая психикинетический, могут входить и прояв-

ляться в магических ритуалах, в том числе в своеобразной социальной их разновидности — *каббалистической магии*.

#### ФЕНОМЕНЫ ЧЕЛОВЕЧЕСКОЙ ПСИХИКИ

*Феномены человеческой психики обладают особым статусом: их описание средствами современных научных теорий настолько затруднительно, а зачастую и просто невозможно, что предпочтение отдается объяснению при помощи простого предположения, согласно которому все эти явления по той или иной причине должны быть ошибками, возникшими в результате психических расстройств наблюдателя, заведомого мошенничества либо мистических устремлений людей, занимающихся исследованиями этого странного мира.*

*Но со временем число зафиксированных парапсихических феноменов росло, отмахиваться от них становилось все труднее и, наконец, началось массированное наступление на пси-феномены. Была проделана колоссальная и неоценимая работа по обеспечению экспериментальной чистоты проводимых исследований и статистической обработке их результатов (М. Карпенко).*

На антропологическом уровне (см. табл. 2.2) в классе явлений типа экстрасенсорного восприятия могут быть представлены феномены, связанные с проявлением только одной компоненты. Так, «*чтение и передача мыслей*» соответствуют телепатической компоненте. А определение *местонахождения и состояния человека* (характеристик здоровья, психических функций и т.п.) *по образу* — фотографии, речи или ее записи, личной вещи, «фантому» или образу искомого человека в памяти другого человека — соответствуют психометрической компоненте. Фантом (фр. *fantome*) — причудливое видение, призрак, создание воображения, вымысел. Многие экстрасенсы по создаваемым или мысленным фантомам объектов проводят дистантную диагностику и биокоррекцию заболеваний, поиск пропавших предметов и т.д.

*«...6 ноября 1987 г. в Смоленске пропала 14-летняя девочка — москвичка. 19 ноября подруга ее семьи привезла народному ака-*

Таблица 2.2

Уровни организации и проявления феноменов	Характерные феномены	Информация о достоверности	Типы явлений											
			Экстрасенсорное восприятие					Экстрамоторное воздействие						
			Базисные составляющие — компоненты											
			телепатия	психометрия	мануальная рефлексия	контактная рефлексия	ясновидение	телепатическое управление	дистантное воздействие	мануальное воздействие	контактное воздействие	психокинетика		
Социальный	1. Выявление «астральных связей» и «обоженных аур» в коллективах	Н, И, О		*	*									
	2. Феномен Кассандры - предсказание социальных событий	И, О		*			*							
	3. Чтение социального прошлого (ретроскопия)	И, О					*							
	4. Дистанционные эффекты массового гипноза	И, О						*	*					
	5. Массовый гипноз	Н, И, О						*	*		*			
	6. Каббалистическая магия и ритуалы (например, «эвольтование»)	И		*	*		*	*	*	*	*	*	*	*
Антропологический	1. «Чтение» и «передача» мыслей	Н, И, О	*											
	2. Определение местонахождения и состояния человека по образу (речь, фото), личным вещам, «фантому»	Н, И, О		*										
	3. Диагностика состояния по «ауре»	Н, И, О			*									
	4. Диагностика состояния - кридоскопия, пульсовая, по БАТ, дерматоглифика, фригиднометрия, хронология	Н, И, О					*							
	5. «Чувство судьбы» (кармы)	И, О		*				*		*				
	6. Направленное видение-поиск объектов или существ	Н, И, О		*				*		*				
	7. «Вождение воли»	И, О						*		*				
	8. «Сомнамбулизация сознания»	Н, И, О						*		*				
	9. Дистантный гипноз	Н, И, О						*		*				
	10. Эффект «Зомби»	И, О						*		*				
	11. Феномен «наваждений»	И, О						*		*	*	*	*	*
	12. «Аллертный гипноз»	Н, И, О						*		*	*	*	*	*
	13. «Полевое» карате	Н, И, О						*		*	*	*	*	*
	14. Левитация	И, О						*		*	*	*	*	*
	15. Целительство и «вредение»	Н, И, О		*	*	*	*	*	*	*	*	*	*	*
	16. Магия и культуры родовых духов предков, в т. ч. спиритизм	И, О		*	*	*	*	*	*	*	*	*	*	*

демиду АЭН В.И. Сафонову четыре фотографии и школьную форму пропавшей девочки. Он сразу же сказал, что все предметы говорят о том, что девочка уже мертва. На карте он указал приблизительное местонахождение тела — километрах в сорока от Смоленска. Он отметил также, что девочка была изнасилована и что у нее повреждена

грудь и шея. Весной следующего года именно в сорока километрах от Смоленска, во льду был обнаружен труп девочки — изнасилованной, с изрезанной грудью и шейей» [82].

Эниодиагностика физиологических и психологических процессов и функций человека в визуальном

контакте (по «ауре») соответствует *мануально-рецептивной компоненте*.

*Эниодиагностика* (парадиагностика) — постановка медицинского диагноза без непосредственного контакта с больным или погибшим по фотографии, портрету, почерку, бытовым предметам, принадлежащим пациенту. Такой способностью обладает В.И. Сафонов. Это документально зафиксировано в актах испытаний, проведенных в лаборатории нейрокибернетики Института мозга и других научных учреждениях [214].

*Сафонов Владимир Иванович* — народный академик АЭН, обладает способностью поиска пропавших, ставит диагнозы по фотографиям, скульптурным изображениям и представляемым образам. Автор книг «Нить Ариадны» и «Несусветная реальность» (Свердловск, Издательство СП «Интербук», 1990)

*Д-р Бородин из Московского государственного университета в своих исследованиях злокачественных опухолей определил, что длина волн этих излучений меняется пропорционально росту опухоли и что излучение тем слабее, чем больше и дальше оно развивается. А это подтверждает правильность эниодиагностики опухолей с помощью маятника.*

*Если учесть, что раннее выявление раковых заболеваний является на сегодняшний день основной проблемой в онкологии, то трудно переоценить значение топологической эниодиагностики для этой цели. Так, для выявления одного большого рака легких государство затрачивает более 500 рублей (в ценах 1990 г.). Я могу лишь констатировать, что экстрасенсорное обнаружение ранней онкологии и ее ликвидация требует значительно меньших затрат — как в средствах, так и во времени (А.В. Мартынов).*

Контактной рецепции соответствуют все виды нетрадиционных *диагностик* — *иридоскопическая* (по радужной оболочке глаза), по биологически *активным точкам (БАТ)* на теле человека, по узорам *кожи ладони и рукам (хирология, дерматоглифика)*, по характерным формам и строению анатомических частей и мимики лица (*физиогномика*) и т.д. Феномены предсказания судьбы и образного «видения» (картины, что происходит или происходило с человеком) при направленном поиске людей (например, пропавших без вести), как правило, включают компоненты *психометрии* и *ясновидения*.

*Существует бесконечное число официально запротоколированных предсказаний известной болгарской ясновидящей и прорицательницы Ванги. Ее способность используется и в сугубо государственных интересах в виде политических прогнозов... Хранится протокол того, что задолго до выборов предсказала Ванга: Дж. Картер будет президентом лишь один раз; Индира Ганди вновь будет премьер-министром; ... сын Ганди погибнет в авиакатастрофе (прогноз за 7 месяцев до его гибели). Писателю Вс. Леонову Ванга сказала, что у него сгорят рукописи. Он, может, не очень-то поверил, но все же перевез их с дачи на городскую квартиру, ... где они и сгорели [82].*

В классе явлений типа экстраторного воздействия феномены «*вождения воли*» и «*сомнамбулизации сознания*», соответствующие формированию целенаправленного, но неосознаваемого повеления человека, появляются компоненты *телепатического управления* и *дистантного воздействия*.

«*Дистантный гипноз*», т.е. гипнотические состояния у человека, вызванные с большого расстояния (сотни километров) при настройке на него по фотографии, речи характерен для компоненты *дистантного воздействия*. «*Дистантный гипноз*», или «*эффект Зомби*», — «оживление» и управление физическим телом недавно умершего человека в визуальном контакте — пример проявления *мануального воздействия* большой силы. Феномен «*наваждения*», связанный с построением иллюзорных объектов или иллюзорных свойств обычных объектов в восприятии человеком реального мира, соответствует комбинации компонент *мануального воздействия* и *телепатического управления*.

Эффекты «*полевого каратэ*», *цигун*, многих «*левых*» проявлений восточных боевых искусств (*бесконтактный бой*) характерны для совместного действия компоненты *мануального и контактного воздействия*, а в редких случаях и подключения *психокинетического*.

*«Ученые убедились, и миллионы людей были тому свидетелями, — что Ури Геллер способен мысленным усилием (!) или в ряде случаев лишь нежным касанием пальцев рук активно воздействовать на живую и неживую материю. Он показал реально психоэнергетическую силу мысли и возможность управлять ею по его желанию.»*

Ури Геллер может:

— действовать на расстоянии на металлические и другие предметы, изгибать, разламывать, разрывать их, даже если они помещены в капсулы или стеклянные трубки;

— распознавать изображения, находящиеся в магнитной памяти ЭВМ, на экране телевизора, в закрытых двойных конвертах;

— указывать местонахождение спрятанных предметов;

— определять грань игральной кости, выпадающей после встряхивания в закрытой коробочке;

— приводить в движение стрелку компаса;

— нарушать работу магнитометра и устройства, создающего электрический ток за счет радиоактивного распада атомов;

— читать мысли у находящегося рядом человека;

— впечатывать свое изображение на пленку полностью закрытого фотоаппарата;

— изменять по своему желанию: вес груза, показания счетчика радиоактивного излучения, форму нитиловой проволоки, обладающей особой «температурной памятью», к первоначальной деформации; движение стрелки электроизмерительного прибора;

— проводить исчезновение предметов и вновь их восстанавливать на прежнем месте;

— приводить в движение стрелки поврежденных часов и запускать давно остановившиеся часы;

— осуществлять на самолете поиск полезных ископаемых — золота, нефти, алмазов и т.д. («Эффект Геллера», 1991).

Редкое и слабопроизводимое явление *левитации* — зависание в воздухе или скольжение над поверхностью земли физического тела человека (например, у йогов) связано с проявлением психокинетической компоненты. При этом возможно либо достижение состояния левитации самим левитирующим человеком под воздействием оператора, экстрасенса или группой эниооператоров.

Феноменология *целительства и «вредения»* («наведение порчи», «сглаза» и т.п.) столь широка, что практически перекрывает проявление всех компонент, за исключением *психокинетики и телепатии*.

*О филиппинских операциях у нас в стране существует самая противоречивая информация. К сожалению, наша пресса создала мнение, что филиппинская медицина — это сплошное шарлатанство, причем ссылки были на очень авторитетный документ — отчет Европейской ассоциации здравоохранения. Он был составлен специальной комиссией, кото-*

*рая работала на Филиппинах с целью разобраться, где истина, а где ложь в многочисленных рассказах о чудесах местных хирургов. В этом объемистом документе одна глава посвящена шарлатанам, появление которых было неизбежно, учитывая огромный наплыв состоятельных больных из Европы и Америки. Именно эту главу и цитирует наша пресса. В основном же отчет подтверждает подлинность методов врачеваний.*

*Два слова об известном бразильском целителе Зе Ариго. Он, будучи конторским служащим, до и после работы производил до 60 операций в день, в основном удаляя опухоли и катаракты. В качестве инструмента он использовал обычный кухонный нож. Операции он производил в состоянии транса. Но эффект был тот же, что и у филиппинцев. Зе Ариго никогда не мог описать свои операции. Когда американские врачи сняли фильм о нем и ему показали, — он упал в обморок. Я видел этот фильм и могу подтвердить, что он страшен (А.В. Мартынов) [82].*

Феноменология целительства и «вредения» фактически соотносится с областью *магических ритуалов* родовых культов духов предков и т. п., бытовавших и существующих в настоящее время у разных народов. В этой магии известны также проявления психокинетической и телепатической компоненты.

*Обнаружены биофизически активные зоны у гнезд пчел, найденных в земле. Вырезанные фрагменты старых гнезд, положенные отверстиями вертикально, чувствуются людьми. Проверено около 100 человек, из них 98 чувствовали руками восходящий поток энергии. Эффект наблюдается на высоте от нескольких сантиметров и выше — до метра, зависит от самочувствия человека, погоды и пр. Делая ходы в разных материалах, получили тот же эффект. В зоне природных гнездовых пчел и моделирующих их устройств отмечается угнетающее действие на бактерии, грибки, растения. По иному идут процессы кристаллизации в растворах. Как известно, пчелы и муравьи располагают свои гнездовья на геопатических зонах, которые угнетающе действуют и на человека, и на животных, и на растения.*

## ПРИРОДНЫЕ ЭНИОЯВЛЕНИЯ

На этом биологическом уровне организации (рис. 2.2) феномен «охотничье чутье», представленный в классе явлений типа экстрасенсорного восприятия, содержит **психометрическую и телепатическую** компоненту и состоит в возможности определения охотником по одному-двум следам, используемым для настройки, не только местоположения и состояния зверя, но и особенностей внешнего вида, поведения и т.п. Своеобразный феномен «чутье травника», состоящий в получении интуитивной информации («озарении», «внутреннем приказе» и т.п.) о месте произрастания, точном времени сбора целебных трав и подборе состава трав, которые при применении дают очень высокую эффективность, соответствует проявлению **психометрической** компоненты. Нетрадиционные виды *диагностики животных* — по «ауре», по биологически активным точкам (с использованием приемов наложения рук, пассов руками), как правило, связаны с действием **мануально-рецептивной и контактно рецептивной** компонент. С проявлением компоненты **ясновидения** связаны явления «пастьшого и охотничьего предвидения» — прогноз неблагоприятных периодов плохой погоды, точного времени и маршрута откочевки, нападение хищников и болезни стада, поиска пропавших животных и т. п.

*Вот уже полстолетия Б. Колчинский занимается предсказанием погоды. Его аккуратно вычерченные графики с прогнозами на очередной месяц или даже целый квартал регулярно появляются в белградской газете «Вечерние новости», в других изданиях. Тысячи людей сверяют по ним свои планы — выбирают время для турпоходов и работ на садовых участках, поездок в гости и на отдых. Пользуются ими и строители, и речники, и организаторы спортивных состязаний. Жители Белграда, где живет Б. Колчинский, утверждают, что за последние три десятка лет он практически ни разу не ошибся в своих прогнозах! [212].*

В классе явлений типа экстраторного воздействия известен феномен «сверхдрессировки» (в частности, у В.Л. Дурова [87]) — управление и программирование поведения и состояния животных (собак) на больших расстояниях (в десятки километров) или из закрытых помещений без возможности взаимодействия с животными с помощью обычных органов чувств. В этом случае предварительный курс

«обычных» методов дрессировки создает устойчивые условия между животными и управляющим ими человеком.

*В.Л. Дуровым уделялось много внимания мысленному внушению животным на расстоянии. Реальность этого феномена подтверждается 94 протоколами руководимой им зоопсихологической лаборатории. Участие в экспериментах подтверждены подписями на протоколах 9 профессорами и 5 приват-доцентами и докторами.*

Можно предполагать, что в этом феномене проявляются совместно три базисных компонента — **телепатическое управление, дистантное воздействие и мануальное воздействие**. Близкими к этому феномену являются известные из этнологических и исторических источников эффекты «сведения» (т. е. увод за собой со двора) собак, лошадей, коров и т. п. людьми, обладающими особым даром влияния на животных. В этом эффекте, по-видимому, в основном представлены компоненты **мануального воздействия и телепатического управления**.

Эффект мутаций состоит в действии эниооператора, непосредственно или с помощью каких-либо дополнительных устройств на генетический материал (споры микроорганизмов, семена растений, икра рыб, яйца птиц и т. п.) приводящего к резкому изменению видовых признаков (например, к исчезновению перепонки на лапах утки, развившейся из «облученного» яйца), проявлению уродств или образования межвидовых гибридов («кура-утка», «кукурузо-пшеница» и т. п. [38]). По известным данным, однако, эти генетические изменения не наследуются. Эффект наиболее соответствует компонентам **мануального и контактного воздействия**. Феноменология *целительства и «сглаза» («порчи»)* животных практически основана на комплексе диагностики (*рецепция*) и *воздействия* — в основном **мануального и контактного** характера и проявлениях **психометрической** компоненты. *Тотемно-анимистические ритуалы и культы*, связанные с растениями и животными, характеризуются, как правило, всем спектром действия базисных составляющих.

## 2.4. КОСМИЧЕСКИЕ И ПЛАНЕТАРНО-ГЕОЛОГИЧЕСКИЕ ЭНИОЯВЛЕНИЯ

*Сейчас вряд ли кто возьмется отрицать факторы влияния на окружающий мир внешней среды. От фаз Луны зависит морской прилив и отлив. Некоторые живые существа способны размножаться только при определенных фазах ночного светила. Обнаружены связи между пятнами на Солнце и автострофами, между магнитными бурями и ошибками летчиков. В Норвегии валят деревья с учетом лунных фаз — от этого зависит скорость высыхания древесины. Сельские жители с полуострова Бретань издавна знают, что если сеять клевер при нарастающем приливе, он вырастет густым и пышным. Посеянный при низкой воде или во время отлива, он вообще не даст урожая. Еще Плиний полагал, что у подобной веры есть свое рациональное зерно. К этому можно добавить опыт тех, кто живет на побережье Франции, Португалии. В той же Бретани считали, что люди появляются на свет исключительно во время приливов, а умирают, когда наступает морской отлив. Шекспир дает своему Фальстафу умереть между полночью и часом, когда «поворачивается море». Наши бабки-травницы собирали одни лечебные травы до полной Луны, другие — после полнолуния, третьи — когда Луна была на ущербе. В старых крестьянских календарях давались советы, когда и что делать с учетом лунных фаз (Зденек Рейдак).*

### ФЕНОМЕНЫ МАКРОФИЗИЧЕСКОЙ СФЕРЫ

Показанный в таблице 2.3 в классе явлений типа экстрасенсорного восприятия «старательский фарт» (устойчивая удача, везение, частые «счастливые случайности» при поиске драгоценных камней, самородков и т.п.) связан с интуитивной настроенностью, подсознательным поиском. При этом проявляются компоненты **психометрического** типа.

Эффекты *интроскопии* — видения (иногда фотографирование по особым методикам) предметов в закрытых наглухо помещениях (или шкафах, сейфах,

коробках), распознавание веществ в герметично запечатанных сосудах — проявление действия **мануально-рецептивной и контактно-рецептивной** компонент.

Профессиональная «сверхинтуиция» наблюдается обычно у высококвалифицированных технических специалистов с большим опытом работы и заключается в практически мгновенной диагностике неисправностей технической системы, «видений» или «знаний» конкретных особенностей повреждения детали, причем как в непосредственном или визуальном контакте, так и на больших расстояниях, иногда только по чертежу или схеме без контакта с самим устройством или установкой. В этом случае работают компоненты психометрии, мануальной и контактной рецепции. Если при этом включается еще и компонента ясновидения, тогда сверхинтуиция сопровождается точным знанием времени, места и характера аварии или поломки.

*Физиолог Добронравов провел исследования на большом числе школьников. Установлено: больше 35% мальчиков и 38% девочек обладают феноменом Розы Кулешовой — «кожным зрением». Кожно-оптическая чувствительность представляет дополнительный рецепторный канал многих людей, особенно детского и юношеского возраста.*

«Эффект Розы Кулешовой», или «кожное зрение», т. е. распознавание рукой или какой-либо частью тела контрастных фигур в плотно запечатанных конвертах, иногда с экранированием фольгой и т.п. — это характерное проявление компоненты контактной рецепции.

«Чувствование» магнитов, токов, радиации и т. д., т. е. *бесприборное обнаружение, пеленгация* источников, а иногда и измерение известных физических полей, определение физико-химических характеристик предметов связано, как правило, с действием мануально-рецептивных и контактно-рецептивных компонент. *Предсказание* и восстановление событий соответствует компонентам психометрии и ясновидения.

*Кэт Дачлер провела по заказу Зальцбургского педагогического института (Австрия) биолокационные обследования трех тысяч домов, опросила более 11 тыс. человек в 14 странах и установила, что умственные способности школьников резко снижаются в геопатогенных зонах [200].*

Таблица 2.3

Уровни организации и проявления феноменов	Характерные феномены	Информация о достоверности	Типы явлений												
			Экстрасенсорное восприятие					Экстраторное воздействие							
			Базисные составляющие — компоненты												
			телепатия	психометрия	мануальная рефлексия	контактная рефлексия	ясновидение	телепатическое управление	дистантное воздействие	мануальное воздействие	контактное воздействие	психокинетика			
Макрофизические	1. «Старательский фарт»	И, О													
	2. Интроскопия	Н, О													
	3. Профессиональная сверхинтуиция в технике (по образу, карте, чертежу, по наблюдению)	И, О		*	*	*									
	4. Эффект Розы Кулешовой — кожное зрение	Н, О				*									
	5. «Чувствование» токов, магнитов, радиации	Н, И, О			*	*									
	6. Предсказание и восстановление событий по предметам	И, О		*			*								
	7. Биолокация, лозоходство, феномен «звездного маятника»	Н, И, О		*	*	*	*								
	8. Эффекты «полевой активности» объектов и излучений («формовые» волны и пр.)	Н, И, О										*	*		
	9. «Наведение полевой активности» на предметы, «заряженная вода»	Н, И, О								*		*	*	*	
	10. Приготовление «элементалов»	И, О							*		*	*	*	*	
	11. Эффект «наведения сбоя» в электронной аппаратуре	Н, О								*	*	*	*	*	
	12. «Сбивание игровой кости»	И, О										*	*	*	*
	13. Телекинез	Н, И, О			*	*	*					*	*	*	*
	14. Полтергейст	Н, И, О			*	*	*					*	*	*	*
	15. Фетишно-магические ритуалы, культы (амулеты, «куринный бог»)	Н, И, О		*	*	*	*	*	*	*	*	*	*	*	*

Группа феноменов *лозоходства* (использование «колебаний» среды и ветки растения в руках человека для поиска воды, руд, целебных трав, пропавших предметов и т. п.), *биолокационного эффекта* (использование явления поворота металлических рамок для тех же целей, включая, например, обнаружение неисправных элементов в технических системах, диагностику состояния здоровья человека и многое другое), методы *«звездного маятника»* (использование груза на нити и определение формы колебаний этого маятника для такого же рода задач) — все это комплекс эниоявлений, связанных с использованием особых предметов — индикаторов состояния человека при проявлении в нем всего спектра компонент **рецепции**, включая **психометрию** и **ясновидение**. Предметы-индикаторы (лоза, рамка, маятник и т. п.)

помогают человеку с помощью зрения распознавать ту информацию, которая получается в результате действия процессов энергоинформационного обмена и их подсознательного проявления.

*Известны многочисленные публикации о необычном влиянии геометрической формы физических тел на физические, химические и биологические явления. Так, при размещении внутри полости, имеющей форму пирамиды Хеопса (их называют также пирамидки Дрбала) или осинового гнезда, происходят следующие явления: тупые лезвия бритв самозатачиваются (физический процесс); с металлических предметов снимаются окислы (химический процесс);*

*овощи и фрукты длительное время не портятся (биологические процессы); улучшается качество крови человека, его самочувствие; пчелиные соты без меда, если их поддерживать над головой, снимают усталость и головную боль, а после сотрясения мозга восстанавливают сон; гнездовья ос и пчел угнетают жизнедеятельность дрожжей, рост некоторых микробов, замедляют рост корней растений. Благодаря этому ульи оказываются чистыми, а в подземные гнезда не проникают корни.*

*Расшалившихся детей ставят в угол, и они успокаиваются из-за оттока от них лептонов; напротив, находясь на вершине холма (горы), человек ощущает приток энергии. Возможно, филиппинская хирургия, пренебрегающая антисептиками, имеет в основе эффект формы (В. А. Лепилов, В. С. Гребенников).*

В классе явлений типа экстраторного воздействия известная «полевая» активность физических объектов (предметов, веществ, конструкций, некоторых физических полей), например лазерных пучков — высококогерентных электромагнитных полей в видимом диапазоне спектра, проявляется как эффект энергоинформационного влияния на человека (также на животных, микроорганизмы, некоторые физико-химические автоколебательные процессы) геометрической формы и химического состава, т. е. как существование вокруг предмета зон с таким влиянием. Эти зоны носят название «формовых» волн ИЛИ полей, эффектов полостных структур, эффектов пирамиды и хорошо обнаруживаются, регистрируются биолокационными методами. По свойствам эти зоны ближе всего относятся к компонентам **мануального и контактного** воздействия.

*Как отмечает академик Л.Г. Прищеп, наши древние предки заметили что спасение от загнивания пищи достигается в шалаше (прообразе пирамиды), если пищу повесить на уровне примерно 2/3 его высоты. Эта способность т. н. эффекта формы использовалась древними для сохранения мумий восточных. В деревьях и до настоящего времени под коньком избы подвешивают вязанки лука, окорока и другие припасы, где они отлично сохраняются. Особенно под черепичной, соломенной (с глиной) и железной крышами.*

«Наведение полевой активности на предметы», «зарядка воды» и т. п. феномены связаны с изме-

нением глубинной микроструктуры и свойств вещества (предмета) при действии на него эниооператора или при условиях, иногда самопроизвольно возникающих в природе («святая вода» из источников, «лечебные» камни и фотокарточки, смолы и т. п.). Эти воздействия могут проявляться в **дистантном, мануальном, контактном** вариантах. При этом предмет становится источником энергоинформационного влияния на состояния, свойства, функции объектов живой и неживой природы, а также изменяет (по сравнению с «незаряженным») углы отклонения рамки при биолокационном обследовании.

*Опыты, проведенные в институте высоких температур АН СССР, показали: под влиянием «биополя» Д. Чумака меняется структура воды.*

«Элементалы» — это специальным образом приготовленные вещества и предметы (определенный состав, время и способ изготовления), которые могут вызвать заданные образы в сознании человека (с целью управления поведением) либо воздействовать на состояние здоровья органов или организма в целом (иметь заданный лечебный или негативный эффект), предохранять от ядов, усиливать интуицию и т. п. По-видимому, в этом случае наиболее вероятно проявление компонент *телепатического управления, мануального и контактного* воздействия.

*Многочисленны результаты изменения частоты кварцевых резонаторов под воздействием экстрасенсов. При частоте кварцевого генератора 10...100 мГц изменение частоты может составлять десятки-сотни Гц. Более заметно (на несколько кгц) уменьшалась частота спящего человека. При помещении кварцевого резонатора в магнитное поле (магнит из высокоэнергоемкого кобальт-самариевого сплава КС 37) частота увеличилась вдвое (член-корреспондент АН Белоруссии А.И. Вейник, к.т.н. В.И. Лепилов).*

«Эффект наведения сбоев» в радиоэлектронной аппаратуре связан с воздействием экстрасенса на приборы (ЭВМ, радиокомпоненты, микросхемы, транзисторы), с изменением характеристик шума и, как правило, с функциональным (т.е. с последующим самовосстановлением) отказом аппаратуры. Этот эффект проявляется в вариантах **дистантного, мануального и контактного** воздействия. По-видимому, возможны и его **психокинетические** аналоги.



Обнаружено, что при определенных условиях операционные усилители на полупроводниковых интегральных микросхемах реагируют на дистантное волевое воздействие человека от 50 см до нескольких метров изменением выходного сигнала. Это объясняется высокой чувствительностью двойных электрических слоев, возникающих на границе раздела двух сред, к слабым акустическому и электромагнитному излучениям и другим физическим воздействиям. При существенном снижении (в 3–4 раза относительно номинала) величины ЭДС источников питания элементы типа К553УД1А способны реагировать на дистанционное воздействие человека (А.В. Бобров, В.А. Лепилов).

Феномен «сбивания игральной кости» (т. е. нарушения случайности) был, возможно, одним из первых характерных **психокинетических** проявлений в сочетании с компонентом **мануального** воздействия. В широко дискутируемом и многообразном явлении телекинеза (бесконтактного взаимодействия оператора-экстрасенса с предметом с целью его перемещения или деформации), кроме выраженной компоненты **психокинематики**, присутствуют аспекты **мануальной, ИЛИ контактной, рецепции** как элементы предварительной настройки на предмет и последующего контроля его изменений, а также компоненты **мануального и контактного воздействия** на структуру и состав вещества предмета.

*«Заряженная» энергией экстрасенса вода не теряет своих свойств на протяжении двух и более недель. Если будут сконструированы приборы, способные генерировать биоэнергию, то в этом случае обработанная пища сможет храниться в негерметических упаковках без замораживания около двух месяцев, сохраняя вкусовые и биоэнергетические свойства (профессор медицины Б.И. Кузник).*

*Полтергейст* — одно из наиболее сложных и комплексных явлений энергоинформационного обмена на данном макрофизическом уровне. Это направленное (целесообразное) или хаотическое (самопроизвольное) перемещение (перелеты, катание на полу, качание, разрушение, внезапное исчезновение и появление в воздухе и т. п.) предметов в жилище (мебели, утвари, иногда небольших масс воды и т. д.), часто покинутом (очень редко — непосредственно в природе), с приборно-регистрируемыми звуками и световыми эффектами (вспышками, свечениями).

Под полтергейстом Ф.Б. Бахитом понимаются «изменение координат и (или) состояния определенной материальной системы без видимых причинно-следственных связей» («Красноярский полтергейст Гоша», 1990 г.-рукопись). Показано множественное существование связей этого иррационального феномена и с физическими аномалиями, и с гелиографическими возмущениями, и с фазами Луны, и с конкретными лицами-носителями полтергейста. Однако следует признать, что, несмотря на существование десятков (до 100) гипотез о природе этого явления, его феноменологическая модель в принципе мало изменилась за всю историю его описания и изучения: и на глиняных табличках из Вавилона, и в словаре В. Даля, и в многочисленных современных работах мы встречаем лишь поверхностные определения этого чудесного явления.

*Полтергейст* относится к непознанным чрезвычайным ситуациям и имеет большое социально-политическое, морально-психологическое, гносеологическое и инженерно-техническое значение. Это же относится, хотя и в меньшей мере, к другим аномальным явлениям из области уфологии.

Поскольку в центре этих событий и явлений всегда остается человек, он и является основным объектом тестирования при изучении экологически значимых эниофактов.

Полтергейст сопровождается элементами гипнотического воздействия на человека (зрительными, слуховыми образами — «фигурами», «речью» и т. п.) иногда «бесконтактными ожогами» и «беспричинными травмами». В этом феномене выражение проявляется **психокинетическая** компонента совместно с **мануальным, контактным** воздействием, **телепатическим** управлением, а также компонентами **мануальной рецепции и психометрии**, очевидно, выполняющих функции элементов обратной связи и инициации (запуска) **психокинематики**.

*Известный французский астроном К. Вламарион, специально занимавшийся изучением телепатической передачи, собрал и описал более тысячи (!) достоверных случаев передачи «мыслей» на расстоянии [199].*

Очень возможно, что целый ряд эниофеноменов этого типа обладает свойствами сложной иерархической организации процессов энергоинформационного

Таблица 2.4

Уровни организации и проявления феноменов	Характерные феномены	Информация о достоверности	Типы явлений											
			Экстрасенсорное восприятие					Экстраторное восприятие						
		Н - научная регистрация И - исторические, этнографические источники О - показания очевидцев	Базисные составляющие — компоненты											
			телепатия	психометрия	мануальная рецелция	тактная рецелция	ясновидение	телепатическое управление	дистантное воздействие	мануальное воздействие	контактное воздействие	психокинетика		
Космопланетарный	1. «Чутье погоды», предсказание погоды	Н, И, О		*			*							
	2. Чувство природной опасности	И, О	*	*										
	3. Предсказание стихийных явлений природы, природных катастроф	Н, И, О					*							
	4. «Вызывание» и «прекращение» дождя, грозы, ветра, засухи	И, О						*						*
	5. Астрология и астрологические методы воздействия	И, О		*	*	*	*	*	*	*	*	*	*	*
	6. Уфологические явления	Н, И, О	*	*	*	*	*	*	*	*	*	*	*	*
	7. Магия и культы духов природы, космических сил, например «культ куду»	И, О	*	*	*	*	*	*	*	*	*	*	*	*

обмена и затрагивает одновременно несколько уровней проявления (например, макрофизический, антропологический, планетарно-космический).

Фетишная магия, ее ритуалы и культы включают проявление практически всех базисных составляющих, кроме телепатической компоненты.

## КОСМОПЛАНЕТНЫЕ ФЕНОМЕНЫ

*«Человечество как живое вещество неразрывно связано с материально-энергетическими процессами геологической оболочки Земли с ее биосферой, оно не может быть от нее независимым ни на одну минуту» (Академик В. И. Вернадский).*

*Живое вещество проявляет активность в очень узком диапазоне температур, приблизительно от точки замерзания до точки кипения воды. Оно нуждается в постоянном притоке энергии, причем определенного качества (организованности), то есть потребля-*

*ет не только энергию, но и информацию. Энергетический потенциал живых организмов исключительно велик. По подсчетам Э. Брода человек на единицу веса вырабатывает в 10 000 раз больше энергии, чем единица солнечной массы (Н.К. Баландин, 1992).*

В классе явлений типа экстрасенсорного восприятия такой феномен, как (см. табл. 2.4) «чутье погоды», предсказание погоды известен очень давно. Это интуитивное знание о ближайших изменениях (на день), реже — долгосрочных (на год, несколько лет) погодных условий — температуры осадков, засухи, наводнений и т. п. Можно предполагать, что ряд народных примет, связанных с предсказанием погоды, отразил не географические или атмосферные предвестники процессов, а способы настройки человека на погодный прогноз в данной местности. Это явление связано с компонентами психометрии и ясновидения.

Феномен «чувства природной опасности» характерен для людей, по роду деятельности сильно зависящих от условий природной среды, — охотников, геологов, биологов, путешественников и обычно связывается с приоритетом интуитивного решения в выборе маршрута движения, места ночевки и т. п. перед чисто рациональным, логическим обоснованием, особенно в незнакомой местности. Это позволяет им, как правило, при кажущейся иррациональности действий избежать чрезмерных физических и нервных затрат, а иногда и гибели (от внезапных изменений погоды в горах и тайге, обвалов, лавин, лесных пожаров, селевых потоков, диких животных и т. п.). Эти проявления характерны для компоненты психометрии в сочетании с телепатической компонентой (в случае биообъектов).

*По словам президента швейцарского Фонда защиты от патогенных воздействий Земли и Космоса ежегодно в Швейцарии более 200 (а в Англии около 300 случаев внезапной младенческой смертности непосредственно связаны с нахождением детских кроваток в геопатогенных зонах [200].*

Предсказание стихийных явлений природы: землетрясений, извержений вулканов, цунами, аномальных паводков, катастрофических движений льда и снега (лавин, быстрых подвижек ледников), смерчей и ураганов — проявление компоненты ясновидения. Это компонента также связана с предсказанием природных катастроф экологического характера («перерождения» лесов и лугов, «смерти» малых рек, озер, гибели видов животных и растений, комплексных катастроф техногенного происхождения).

В классе явлений типа экстраторного воздействия иногда можно наблюдать феномен «вызывания» или «прекращения» дождя, гроз, ветра — т.е. программирования погодных условий, чаще всего в реальном времени и в районе непосредственного нахождения оператора-экстрасенса. К этому же типу явлений следует отнести и «воздействие на облака» — изменение их формы и движения. Эти феномены связаны с компонентой дистантного воздействия.

Астрология и астрологические методы воздействия представляют собой группу сложных комплексных феноменов, перекрывающих весь спектр компонент от психометрии, мануальной, контактной рецепции и ясновидения до дистантного и мануального воздействия.

*Александр Зараев, один из ведущих астрологов, продолжает традиции Русской эзо-*

*терической школы, существовавшей до 1917 года. Автор новой концепции тонкой анатомии человека, синтезировавшей эзотерические учения Востока и Запада, он с 1978 г. вел занятия по энергетической йоге, экстрасенсорному духовному совершенствованию, преподавал гуманистическую астрологию, эзотерические дисциплины. Широкой общественности он известен своими публикациями в печати, циклами передач по Центральному телевидению и выступлениями по радиовещанию. Научные разработки И. Зараева в области космобиоритмологии и астрологии, с которыми он выступал на отечественных и международных конференциях, вызвали к себе неизменный интерес специалистов. Он создал школу и направление медицинской астрологии, подготовил ряд преподавателей двухгодичных курсов для врачей, экстрасенсов и народных целителей. Сейчас в стране используют эти знания в своей практической деятельности более 700 его учеников и последователей. А. Зараев — член президиума Ассоциации прикладной Эниологии [«ЭНИО»], президент Русской астрологической школы, почетный академик Академии энергоинформационных наук.*

Многие феномены связаны с возможностью достаточно точно установить и предсказать характеристики здоровья (болезни), основные события семейной и социальной жизни человека, время особо благоприятных или угрожающих периодов в его развитии. Аналогичные данные могут быть получены для животных, растений, иногда для объектов неживой природы — изделий, предметов искусства и т. п.

*Астрологический календарь, составленный московским астрологом Александром Зараевым, — историческое событие в нашей культурной жизни (рис. 2.3).*

*За рубежом такие календари издаются уже давно и пользуются большим успехом, а первые известные тексты, похожие на ежедневные прогнозы, появились еще во времена XII династии египетских фараонов и полного расцвета достигали в эпоху XIX династии. Прогнозированием государственных и человеческих судеб в древности занимались жрецы и посвященные в Высшие Знания, согласно расположению планет между собой и в знаках Зодиака.*

## Астрологический календарь

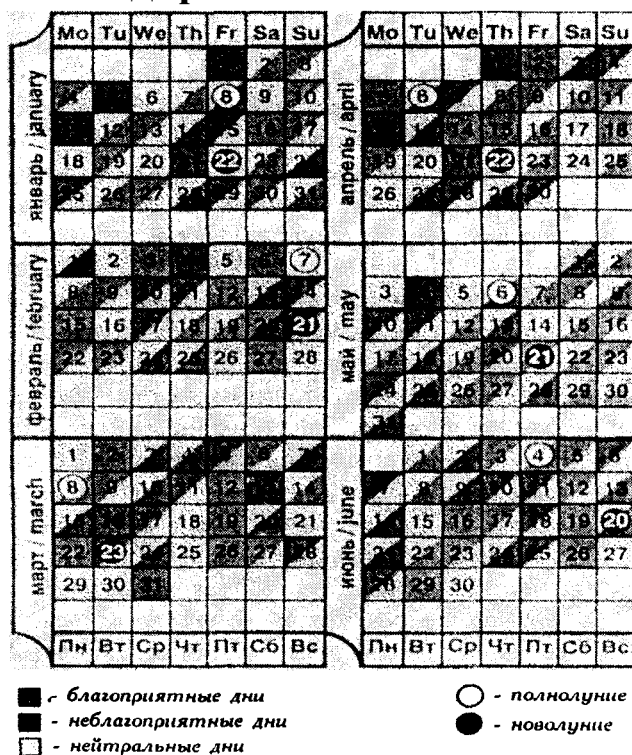

## Astrology calendar



Рис. 2.3

Это знания остались в наследство от предшествующих цивилизаций, и их возраст определяется десятками и сотнями тысяч лет. Так халдеи насчитывали возраст «Звездной науки» в 473 000 лет. Гиппарх говорил о 270 000 лет, а Плиний даже о 720 000 лет.

Прогнозирование как таковое является одной из главных целей астрологии и требует как знания законов связи человека с Космосом, так и понимания их зависимости от влияния самых различных космических факторов.

Что дает календарь Л.Зараева? С его помощью можно прогнозировать состояние своего здоровья, самочувствие и поведение, а также включать в эту сферу своих близких и друзей, коллег по работе, оказывать им реальную поддержку в ситуациях, когда угрожает опасность их здоровью, психике. Пользуясь этим календарем, вы сможете самосто-

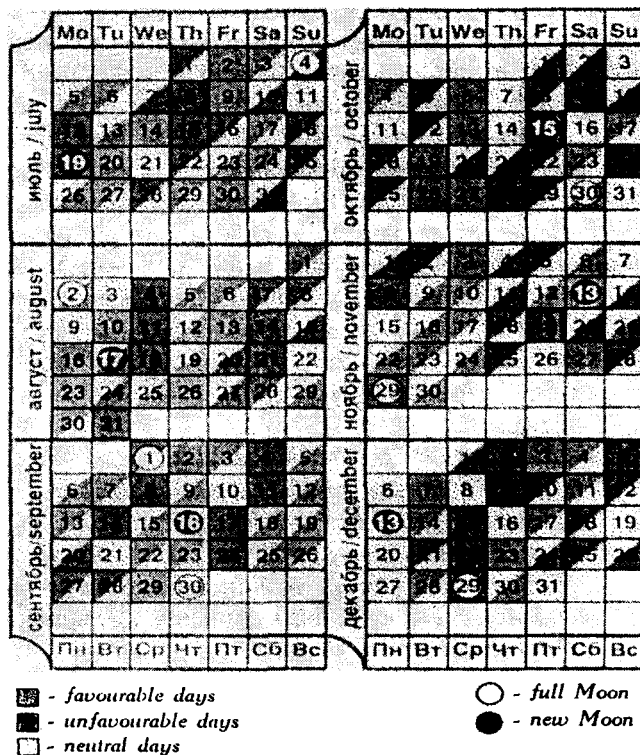
тельно составлять прогнозы, научиться управлять своей судьбой.

Древние римляне говорили: «Кто предупрежден — тот вооружен». В этом смысле календарь будет особенно полезен людям опасных профессий — летчикам, морякам, водителям автомашин, автовелогонщикам, спортсменам (особенно альпинистам, туристам). Словом, всем, чья профессиональная деятельность связана с возможными катастрофами, аварийными ситуациями и травматизмом.

Оригинальная и уникальная система, лежащая в основе астрокалендаря, разработана и проверена А. Зараевым в течение ряда лет на различных биологических объектах, от растений и животных до человека. В 1990 г. она с успехом демонстрировалась на ВДНХ в павильоне «Космос», и вероятность ее прогнозов составляет от 70% до 85%. Календарь рассчитан на людей, мало знакомых с законами научной астрологии, но он составлен так, что им сможет пользоваться практически

*любой образованный человек (профессор Сергей Вронский).*

Астрологические методы могут дать относительно точную информацию о времени, месте и способе воздействия на человека, животное или предмет, природный объект с целью управления его состоянием, функциональными возможностями. В этих феноменах в качестве настроечной информации для базисных составляющих выступают знания о временных циклах космически-земных взаимодействий, известных с глубокой древности и связывающих астрономические представления с процессами изменения состояний человека, животных, в природных и социальных системах. На основе данных о точном времени и месте рождения человека, животного, возникновения предмета или процесса рассчитывается и представляется в определенной форме информация о его возможностях, состояниях, путях развития.

**АНОМАЛЬНОЕ ЯВЛЕНИЕ (АЯ)** — необычайно редко встречающееся явление, которое не может быть достоверно зафиксировано или объяснено с помощью известных законов. По месту появления АЯ различают: аномальные космические явления, аномальные атмосферные явления, аномальные наземные и подводные явления, аномальные надводные и подводные явления. Например, в Каталоге лунных аномалий, опубликованном НАСА в 1968 г., упоминается 579 космических АЯ, наблюдавшихся на протяжении четырех веков и не получивших объяснения. Там, в частности, упоминают наблюдавшиеся на Луне 26 ноября 1956 г. большой светящийся мальтийский крест, точки, треугольники, светящиеся квадраты, яркие вспышки света и т.п. В качестве наземного АЯ представляет интерес загадочная воронка, образовавшаяся на берегу Кorb-озера (СССР) 27 апреля 1961 г. Там как бы вырван необъяснимым образом огромный кусок земли. Длина образовавшейся ямы — около 27 метров, ширина — более 15 метров, глубина — 3 метра. Следов от взрыва нет. Примером другого наземного АЯ служит загадочный взрыв около Сасово, произошедший 12 апреля 1991 г., в результате которого образовалась воронка диаметром более трех метров. Саперы утверждают, что этот взрыв не вписывается ни в какие характеристики. Примером подводного АЯ служит так называемое Колесо морского дьявола. Оно представляет собой свечение в виде вращаю-

*щегося круга или пятна, идущее из глубин океана. Природа этого свечения до сих пор не выяснена [211].*

Явления *уфологического* ряда перекрывают весь возможный спектр проявлений базисных составляющих и представляют собой особую, специфическую группу феноменов энергоинформационного обмена, широко отраженную в литературе [26,32]. К этому ряду относят феномен «неопознанных летающих объектов» — НЛО и многих других явлений не только в атмосфере, но и в гидро- и геосфере, морях, океанах, земной коре, а также в ближнем космосе.

*В июне 1947 г. американец Кеннет Арнольд, летевший на самолете над вершинами Каскадных гор, штат Вашингтон, увидел в небе плывущие строем девять светящихся дисков.*

*Позже в беседе с журналистами Арнольд назвал их «летающими тарелками». Этот термин и это странное событие явились первым камешком той лавины сообщений о неопознанных летающих объектах, которая, то усиливаясь, то стихая, докатилась до наших дней и продолжает будоражить воображение многих мужчин и женщин по всему миру. Не стихают споры о природе феномена, в которых отстаиваются самые противоречивые гипотезы; открываются и закрываются, разрешаются и запрещаются всевозможные любительские и государственные комиссии, комитеты, кружки, общества и секции.*

*Появились люди, целиком посвятившие себя исследованиям в новой, одной из самых неортодоксальных и противоречивых наук нашего времени — уфологии.*

Феномен НЛО характеризуется гигантским разнообразием и возможностью превращения форм, парадоксальностью физико-химических характеристик — от светящихся шаров и быстроменяющихся геометрических форм до «типично технологических транспортных космических средств высших цивилизаций», наделенных **ЕЮЗМОЖНОСТЬЮ** мгновенно разгоняться, останавливаться и исчезать. Все это характерно для проявлений психокинетического типа, явления «контакта» с обитателями «НЛО» (происходящего иногда и без НЛО), результатом которого становится участие человека в различных взаимодействиях с НЛО. По содержанию они очень близки к проявлениям телепатии («телепатический контакт»), психометрии

**и ясновидения («контактная информация»** о событиях в природной сфере, своей или чужой судьбе).

*«Достижения квантовой физики демонстрируют унификацию всех частиц и сил природы в едином поле. Оно представляет всеобщий закон природы, по которому развивается жизнь на нашей планете и сообщество людей. Вступить в прямой контакт с объединенным полем, существование которого доказано современной наукой и ведами в древности, позволяет техника трансцендентальной медитации. Опыт и понимание такого поля позволяет создать новый базис для успешного обучения фундаментальным основам каждой науки» [199].*

Иногда это проявляется в форме **мануальной и контактной рецепции («знание по прикосновению», диагностика)**, воздействие разного типа {«исцеление недугов», пробуждение экстрасенсорных способностей, образование геопатогенных зон на местах посадки НЛО}. Характерным является и формирование у человека, бывшего в «контакте», постоянного «информационного канала» — устойчивого состояния внутренней связи (по телепатическому типу) с НЛОнавтами. Возникает ощущение возможности приема и передачи информации познавательного типа — «новые знания от высших космических цивилизаций», технических решений («космические супертехнологии» и т.п.), обучения самоуправлению и «космическому духовному развитию». Как правило, это сопровождается раскрытием экстрасенсорных способностей и закреплением в человеке проявлений компонент восприятия (рецепции) и воздействия **мануального, контактного, реже дистантного** типа.

*В возможность непосредственно воздействовать взглядом на тело другого человека верили величайшие врачи Авиценна и Парацельс. Об этом же вполне серьезно писали крупнейшие мыслители средневековья.*

Таким образом, уфологические феномены представляются как исключительно сложные, высокоорганизованные системы энергоинформационных взаимодействий, одновременно происходящих на всех уровнях: планетарно-космическом, макрофизическом, биологическом, антропном, социальном.

Магические ритуалы и культы духов природы и космических сил в своих проявлениях, так же, как и уфологические феномены, перекрывают практи-

чески весь спектр базовых компонент восприятия и воздействия и, очевидно, являются системой слабых энергоинформационных взаимодействий, одновременно реализующихся на всех уровнях организации.

*Известный английский опровергатель магии Дж. Фрезер считал, что маг, надеясь лишь на развитие собственных необычных возможностей, ближе к ученым, чем к людям религиозного мышления, обращающимся за помощью к некоему высшему существу, в котором человек по сути сконцентрировал представления о собственных скрытых способностях и в которые сам толком не верит.*

Можно отметить, что все обобщенные и отраженные в единой схеме рис. 2.2 магические системы знания и практики также характеризуются возможностью проявления полного спектра компонент и, как правило, реализуются одновременно на нескольких уровнях организации процессов энергоинформационного обмена.

Описанные выше «немагические» виды эниологического (в частности, парапсихологического), взаимодействия человека с различными системами происходят при непосредственном взаимодействии человеческого сознания с протекающими в них процессами (т. н. «прямой психофизический резонанс»). Но, как показывает опыт этнографических исследований, анализ мифов, преданий и мистической практики, существует другой, *ритуально - магический способ взаимодействия психики человека с окружающим его миром. Магия*, как система знаний и практики, основывается на вере и представлениях о том, что, совершая определенные ритуальные действия, можно вызвать силы, способные дать необходимую информацию и оказать требуемое воздействие на ход процессов в системе. В этом случае энергоинформационное взаимодействие сознания человека с системой протекает опосредованно, через некие таинственные, мистические сущности, называемые божествами, духами, служителями стихий и т.п. Они являются управителями всех процессов и могучими посредниками между человеком и окружающим его миром. Магические модели мира представляют собой сложные отношения иерархической подчиненности между этими силами и их управителями с учетом разделения «зон ответственности» за природные, человеческие, социальные явления и процессы.

*Современные ученые (например, Дж. Фрезер в своей книге «Золотая ветвь») констатируют единство и тождество приемов магии и*

*колдовства во всех странах, во все эпохи и у всех народов, находящихся на известной стадии развития. Эти обряды и заклинания, дошедшие до нас в отрывочном и бессмысленном виде, представляют разрозненные отзвуки когда-то единого знания. Видимая нелепость всех этих обрядов и заклинаний происходит от того, что самый механизм сознания изменился в нас и ум потерял понимание исходных принципов и основу основ той — древней науки о силах природы (М. Волошин).*

В зависимости от уровня организации материи, с которым осуществляется магическое воздействие человеком (т. н. опосредованный «магический психофизический резонанс»), можно выделить пять основных видов магии.

Уровню общества, коллектива людей ближе всего соответствует *каббалистическая магия*. По ее представлениям, Вселенная состоит из концентрических сфер, каждая из которых находится под влиянием определенных «лучей, или эманации Абсолюта». Эти сферы соотносятся с системой зодиакальных созвездий, светил (Луны, Солнца) и планет (Сатурна, Юпитера, Марса, Венеры, Меркурия, Земли). Каждая из планетных сфер управляет определенным сектором деятельности человека как социального существа и социального организма общества в целом. Человек, желающий управлять своим продвижением в обществе, должен знать способы обращения (мистические символы, имена, свойства) к духу управляющей планеты — ее «гению» и уметь выполнять ритуалы — например «эвольтование», часто упоминаемое в художественной литературе.

Уровню индивидуума соответствует *магия «родовых духов предков»*. Антропологический уровень — это уровень эволюционного формирования различных коллективных человеческих целостностей (рода, этноса и т. д.), их отличительных признаков и механизмов существования.

*Обладая несовершенным знанием, человек пытается воздействовать на собственное физическое тело физическими же средствами. В природе управление осуществляется совсем на другом уровне, потому все так слаженно и разумно.*

*По учению классической Аюрведы, за телесной реальностью, так же, как и за реальностью духовной, кроется еще один, третий вид реальности — самый важный, основной, по отношению к которому и тело и сознание*

*представляют собой производные, или следствия. Эта глубинная, внутренняя реальность обозначается санскритским словом «ПАР» («за» или «сверх»). За нашим физическим сердцем в области «Пара» стоит другое сердце, за мозгом — другой мозг и за глазом — другой глаз, от которых в конечном счете зависит деятельность этих органов, их жизнь и смерть. Таинственный «Пар», где едины сознание и тело, где вершатся их судьбы, решается быть или не быть и какими им быть, — это и есть, на языке современной науки, квантовое поле, лежащее внутри нас. Махаришии-Аюрведа дает каждому ключ к управлению квантовым полем внутри себя. Она предлагает систему приемов, облегчающих проникновение в область «Пар» (д. Чопра).*

Согласно магическим представлениям, каждый род (коллективная целостность) имеет своих управителей — *родовых духов* (например, душу умершего вождя, жреца), которые поддерживают ее устойчивое существование. Обращение к этим духам посредством совершения определенных ритуалов позволяет, в частности, поддерживать психическое и физическое здоровье как всего рода, так и его конкретных представителей. Например, *спиритизм* — одна из характерных магических форм общения с духами предков — т. е. с душами умерших.

Магическое взаимодействие человека с биосферой осуществляется посредством *тотемно-анимистических магических ритуалов*. В их основе лежат представления о сверхестественном родстве и взаимопомощи между определенной группой людей (родом или др.) и *тотемами* — видами животных и растений. Тотемы — это сущности-посредники между человеком и биосферой, управители живой природой. Ритуальное обращение к ним давало возможность гармоничного воздействия на биосферу с целью обеспечить удачную охоту, сбор плодов и ягод, приплод стада и т. д. Таковы ритуалы «культы хозяина» — тотемного животного (медведя, волка) «охотничьих заговоров» и т. п. Магическое взаимодействие с физическим миром осуществлялось посредством *фетишно-магических ритуалов и культов*. В качестве магического посредника использовались различные материальные предметы — магические жезлы, кольца, зеркала, кристаллы и т. д., в которые посредством определенных ритуальных действий «вселяли» духам-управителя какой-либо природной силы, проводниками которой эти предметы становились. Каждое такое магическое орудие

имело свою мантру-заклинание, посредством которой оно приводилось в рабочее состояние, производя требуемые воздействия в физическом мире (например, амулеты — предметы, оберегающие их хозяина).

*МАГИЯ* (греч. *mageia* — колдовство, волшебство) — обряды, связанные с верой в сверхъестественные способности человека (колдуна, мага) воздействовать на людей и явления природы. Магия возникла в первобытном обществе и стала элементом обрядов всех религий.

Как показал анализ верований и магических обрядов, магическое мышление основывается на двух принципах. Первый из них гласит: подобное производит подобное. Согласно второму принципу, вещи, которые раз пришли в соприкосновение друг с другом, продолжают действовать на расстоянии после прекращения прямого контакта. Первый принцип может быть назван законом подобия, а второй — законом соприкосновения или заражения. Гомеопатической или имитативной магией можно назвать колдовские приемы, основанные на законе подобия. Контагиозной магией могут быть названы колдовские приемы, основанные на законе соприкосновения или заражения.

Качественно, с позиций современной физики, явления, наблюдаемые при магических обрядах, могут быть описаны физическими моделями типа квантово-механических с привлечением понятия физического вакуума. (Более подробно: Болдырева Л.Б., Сотина Н.Б. Магия и квантовая механика; — Парапсихология и психофизика. 1992, №4; Диспантное воздействие человека и квантовая механика. — Парапсихология и психофизика. 1992, №3; Модель сверхтекучего физического вакуума. -М.: Изд. Фонда парапсихологии, 1992, -32 с).

Планетарно-космический уровень (весь космос), согласно древней мифологии, был одухотворен. Космические силы — строители мира, были не просто слепыми, мертвыми силами природы, а духовными сущностями, наделенными собственными возможностями и волей. В соответствии с магическими представлениями многих народов в основе материального Космоса лежали первостихии — вода, земля, воздух, огонь, каждая из которых имела свою сущность — управителя (например, нимфы, ундины — для сти-

хии воды, эльфы — для стихии воздуха, гномы — для стихии земли, саламандры — для стихии огня и т. д. ). Управители первостихии подчинялись более могущественным духам, связанными с громами и молниями, дождем, снегом, Солнцем, Луной, планетами, звездами и т. п. Магическое обращение ( в строгом соответствии с иерархией духовных управителей и ритуалами) к старшим духам (богам) позволяло отдавать приказы управителям стихийных сил, что и приводило в результате к чудесным, магическим действиям — левитации, телекинезу, управлению погодными факторам и т. п., например в варианте африканского культа духа воды — «культу куду».

Древняя магия была такой же наукой о силах природы, как и нынешняя наука, но только там, где современная наука постигает закон природы безусловно и математически, там магия видела живую волю стихийных духов, управляющих природой, и вступала в личную борьбу с ними. Там, где наше сознание видит законы чисел и соотношений, древнее сознание, следы которого остались в сказках и мифах, видело волю животных существ. Поэтому все магические обряды и заклинания представляют не что иное, как обрывки древних договоров со стихийными духами.

Эти несвязанные пережитки и лоскуты древнейшей науки о природе хранились и хранятся до сих пор в человечестве и до сих пор не утратили некоторого практического значения (точно так же, как сохранили бы его разрозненные химические рецепты в том случае, если бы была утрачена самая наука химии). Поэтому, когда современное научное сознание окрепло и сложилось в метод и стройную систему, оно начало беспощадную борьбу с бессмысленными остатками этого древнего знания. Отсюда процессы ведьм. И характерно то, что средневековые совершенно не знали процессов ведьм. Они начинаются только в XVI, XVII вв. и притом по инициативе университетов, а не церкви (см. книгу Сперанского «Ведьмы и ведьмовство»). Позитивная наука преследовала и жгла на кострах ведьм, а не католическая церковь, которая сама хранила традиции магии и применяла их. Пережитков этой древней науки, утратившей ныне свое значение и замененной современным положительным знанием, ни в коем случае не следует смешивать с истинной «тайной наукой», параллельной положительной науке, дополня-



*юще ее и в новом свете являющей ее выводы и обобщения (М. Волошин).*

По-видимому, магические системы представляют собой некоторый более полный целостный (холистичный) комплекс проявления феноменов энергоинформационного обмена на всех уровнях организации материи, чем единичные феномены. Очевидно, с этими системами знания и практики связаны глубинные психофизические аспекты совместного (коэволюционного) развития человека и природы.

*Все, о чем вы только что прочли, все эти разнообразные примеры аномальных, как это принято теперь называть, явлений — прежде всего чрезвычайно достоверны. Далее, они феноменальны, не укладываются ни в какие рамки современного научного представления о мире. Одним словом, — Чудо/*

*Поэтому не только в былые времена, но и теперь многие готовы узреть в этом «волю Всевышнего» или даже «наваждение Сатаны». Однако согласитесь, это было бы равносильно подмене одной загадки — Чудо, на другую — Бог или, скажем. Сатана...*

*Конечно, религия дает человеку мощную духовную опору, которая нужна нам всегда и особенно в годы испытаний. Но все-таки очень хочется осознать или хотя бы приблизиться к пониманию того туманного Неведомого, которое складывается за блистательным Чудом.*

**Вот потому-то многие из нас вступают на не легкий путь познания и идут к убежденности, опираясь при этом на методы и достижения науки.**

*Что же касается религии, то здесь возникает предположение о том, что некий, достаточно высокий Разум, исходя из уровня развития людей, мог давать им спасительные откровения. А это, в свою очередь, служило основой для появления самых различных верований. (Неведомое. №1, 1992).*



## **^ f c    АРХИТЕКТУРА ЭНИОЛОГИИ**

- 3.1. Функции Эниологии как самостоятельного научного направления
- 3.2. Уровни взаимодействия. Предметная область
- 3.3. Уфология: предмет и принципы познания
- 3.4. Систематизация проблем Эниологии
- 3.5. Структура и отрасли Эниологии

### 3.1. ФУНКЦИИ ЭНИОЛОГИИ КАК САМОСТОЯТЕЛЬНОГО НАУЧНОГО НАПРАВЛЕНИЯ

- Интегративность • Полиморфность • Глобальность • Множественность • Триединство
- Социальная необходимость

Эниология — это область науки и практики, связанная не только с созданием технических и технологических комплексов. Она имеет и ярко выраженную гуманистическую направленность — занимая свое место в медицине, экологии, искусстве, культуре.

Этические и нравственные стороны отношений человека и природы составляют в ней, пожалуй, главную системообразующую функцию, отражая тем самым основной социальный смысл ее существования как науки и области деятельности.

К числу важнейших системообразующих факторов (признаков) в сфере деятельности по изучению, освоению и практическому использованию идей Эниологии могут быть отнесены следующие.

**1. Интегративность, системное единство** и специфика сложноорганизованных предметной области и эниологических объектов, которые могут быть изучены только при реализации межнаучного подхода, при комплексном использовании знаний различных дисциплин и отраслей современной науки (философии, физики, психологии, кибернетики, биологии) и даже... эзотерических знаний.

*Теософия призывает к изучению оккультных сил в природе человека и вместе с тем напоминает, что во все времена нормальный путь к этому изучению имел три ступени: сперва требовался внутренний путь нравственного очищения, затем духовное возрождение, просветление, а затем уже давалась сила, могущество, способность применять знание скрытых законов на благо человечества. В настоящее время, ввиду большого увлечения общества изучением оккультизма и сильного распространения изданий, указывающих на общедоступные и часто весьма опасные эксперименты в области магнетизма, гипнотизма, медиумизма и всякого рода психизма, такое напоминание очень важно. Всякое отклонение от нормального пути в сторону преждевременного раскрытия психических сил ведет к физическим и душевным заболеваниям и может иметь самые тяжелые последствия не только для того, кто легкомысленно увлека-*

*ется такими экспериментами, но и для всех окружающих. Смелые опыты несведущего человека столь же опасны в великой психической лаборатории природы, как и в лаборатории взрывчатых веществ. Мотив стремящегося в лабораторию должен быть чист: не любопытство и не искание сильных ощущений должно руководить нами, а только желание познать истину. Тот же, кто ищет истину с чистым мотивом, умеет ждать и трудиться («Вопросы теософии», вып. 1, 1907 г., Петербург).*

**2. Полиморфность, множественность** сфер и уровней проявления эниофеноменов, охватывающих всю живую и «неживую» (косную по Вернадскому) материю, различные сферы и среды. В это многообразие входят: *биосфера* со своей фауной, флорой, почвами; *геосфера*, включая атмосферу, литосферу, гидросферу; *космосфера* с энергоинформационными связями, геодинамической структурой и вакуум Вселенной; *антропосфера* и подсистема человека, включая целостность энисоциологических, психофизических, биохимических процессов, определяющих конкретные типы людей; *социосфера, техносфера и ноосфера* в целом и их подсистемы — культура, этносы, системы коммуникаций, технологические эпохи.

Все перечисленные компоненты разделяются по шести уровням организации материи: антропологический (индивидуальный человек), социальный, биологический, планетарно-геологический, физико-химический, космический.

**3. Масштабность, глобальность проявления** эниологических феноменов и явлений, охватывающих микро-, макро- и мегауровни.

К. иерархическому этажу микрообъектов и микросистем относятся: на социальном уровне проявления феноменов — *микросоциальные объекты* (семья, жилище, бытовые технологии); на антропологическом уровне — *органы, подсистемы организма* в своем психосоматическом единстве, на биологическом уровне — *микроорганизмы* (клетки, ткани, подсистемы организмов); на планетарно-геологическом уровне — *лшнера/1ы* (драгоценные камни, горные породы и т. п.) и *микрпроцессы* в геофизике, геологии, геохимии (образование минералов, геологических пород и др.); на космическом уровне — *микрообъекты космоса* (звезды, кометы, планеты и т. п.), на физико-химическом уровне — *микрообъекты* (элементарные частицы, вакуум, физические поля, структура пространства-времени) и *микрпроцессы* (превращения элементарных частиц, технологическое «кипение» вакуума и т. п.).

В другой сфере системной масштабности в макросистемах можно вычлениить свои специфические объекты Эниологии. Так, на социальном уровне проявления эниоявлений следует выделить *социально-технологические* объекты: города, селения, национальные и религиозные сообщества системы (виды) производства, транспорта, связи и т. п. Для других (остальных пяти) уровней — это *личность человека*, включая психические объекты — сознание, «Я» — и т. п. и психические процессы — мышление, восприятие и т. д.; *целостные организмы* и их сообщества, малые экосистемы; *природные объекты* — нелокальные и региональные объекты и подсистемы (вулканы, моря, озера и т. п.); *макросистемы космоса* — галактики, метагалактики, солнечные системы, туманности; *микрообъекты* (атомы, молекулы, полимеры) и *микропроцессы* (квантовые переходы, химические реакции).

*Естественными телами являются минералы, горные породы, почвы, океаны, организмы, геосферы. Земля, звездные системы и др. Классическое понятие о естественном теле трактуется, однако, Вернадским неклассическим образом, поскольку, во-первых, естественными телами являются и физические поля (электромагнитное и др.), во-вторых, и не «сплошные» объекты (газы, биосфера, Галактика), в-третьих, «каждое природное тело... имеет свое собственное материально-энергетическое специфическое пространство». Высказанная еще Л. Пастером и П. Кори и развитая Вернадским, идея о различных состояниях природного пространства и времени привела уже в наше время к концепции иерархических уровней организации естественных тел — геосистем, биосистем, экосистем и др. (И.В. Круть.) [44].*

4. Множество и единство во времени и пространстве изучаемых эниофеноменов и практически беспредельная совокупность их причинно-следственных связей и взаимодействий. Они могут возникать, проявляться и функционировать эпизодически, периодически, постоянно и длительно, спонтанно, в том числе исторически обусловленно.

5. Триединство взаимодействий, включающих информационную составляющую, с отражением семантического (смыслового) и символического (кодового) содержания; *энергетическую и субстратную* (вещественную, включая миграционные потоки), представляющую сам носитель. Это подмножество образует некое поле информационного субстратного и энер-

гетического содержания, т. е. энергоинформационного обмена и вещественного круговорота в природе.

*Является ли информационное поле по своей неведущности и ненаглядности подобием энергетического поля, относительно которого наука пришла к выводу, что это специфическая форма объективной реальности, недоступная для наглядности здравого рассудка, но, тем не менее, имеющая самостоятельное (в рамках закона сохранения массы-энергии) существование без какого-либо, — обязательного с точки зрения бытового материализма, — «материального носителя» (эфира)?*

*Вопросы эти сегодня не имеют однозначного решения, но это не значит, что дискуссия на эту тему не актуальна и что самым правильным будет не тратить время на споры по этому поводу, а подождать до того времени, когда астрономы подтвердят или опровергнут существование внеземных цивилизаций. Как уже отмечено, эта проблематика имеет самостоятельное значение для определения мировоззрения, — наряду с вопросом о материализме — идеализме и познаваемости — непознаваемости [216].*

6. Актуальность, острейшая практическая и социальная необходимость в особой организации и эниодеятельности: решении проблем организационного обеспечения Эниологии; формировании сети специализированных социальных институтов государственного и общественного ранга, разветвленного научно-технического, культурно-просветительского, медико-биологического, спортивно-оздоровительного и производственного профиля.

## 3.2. УРОВНИ ВЗАИМОДЕЙСТВИЯ. ПРЕДМЕТНАЯ ОБЛАСТЬ

- Мир обширного многообразия
- Наука не всё может...
- Триединство в Эниологии
- Духовная сущность универсума
- Объекты и предмет изучения

Известно, что решение методологических проблем, а также исследования закономерностей эниосознания предполагают существование объектов изучения, об-

ладающих совокупностью признаков, проявляемых на различных уровнях организации материи.

Эти объекты — феномены имеют различную физическую природу и принадлежат к определенному классу и типу (см. рис. 2.3).

## МИР ОБШИРНОГО МНОГООБРАЗИЯ

Своя специфическая предметная область исследований есть в каждой науке. Например, такие классические науки, как физика, химия, геология и ряд других, как известно, изучают косный (по Вернадскому) мир. Социология, культурология, политология, политэкономия — социальные явления. А анатомия, генетика, физиология, биофизика, этология — биологический мир.

У Эниологии тоже имеется своя довольно представительная область познания, включающая и перечисленные выше миры. Как видно из предыдущего параграфа, эниологические объекты нами рассматриваются в качестве масштабной и уровневой характеристики организации материи: кварки, элементарные частицы, атомы, молекулы, биополимеры, оргanelлы, клетки, ткани, органы, организмы — как биологическая особь или как социальный элемент — личность, семья, коллектив, а также атмосфера, литосфера, гидросфера, звезды, планеты, галактика, космос, ноосфера, Вселенная в целом.

Итак, мы убеждаемся в наличии многоуровневого, многоаспектного, обширного многообразия проявления феноменов — объектов исследования, что позволяет говорить о наличии своей собственной специфической предметной области Эниологии. Особенно, если учесть данные на рис. 3.1.

Здесь для наглядности представлен один из вариантов объектно-предметной области Эниологии в виде семантической матрицы или морфологического ящика, как это принято в системологии, синектике и инноватике.

Отвлекаясь от морфологии и переходя к функциональным связям элементов матрицы, следует обратить внимание на их многообразие: горизонтальные, вертикальные, диагональные, прямые, обратные, эпизодические, стабильные и, как уже отмечалось, спонтанно возникающие, исторически обусловленные и т. п. связи (рис. 3.1).

## НАУКА НЕ ВСЁ МОЖЕТ...

Обратим внимание на два принципиальных для Эниологии момента. Во-первых, все феномены, представленные на рис. 2.3, проявляются, как правило, не в пределах одного уровня организации материи (горизонтальные связи на рис. 3.1), а между ними, т.е. по вертикали и диагонали. Именно такие типы взаимодействий современная классическая наука, как мы знаем, не в состоянии адекватно описывать.

Она испытывает принципиальные затруднения и при попытках экспериментального и теоретического исследования эниофеноменов. Как показывает наш анализ, их основа лежит в так называемом структурно-функциональном подходе, который фактически в неявном виде служит методологической основой всей современной науки. Согласно ему все свойства и характеристики объекта системы можно математически представить как функции, аргументами которых являются свойства компонентов и структуры, законы их композиции, выраженные с помощью уравнений связей и движения. То есть любая система сводится к структуре взаимодействующих элементов.

Но такой подход носит ограниченный характер, и в рамках его можно рассматривать лишь узкий класс взаимодействий между системами. Для наглядной демонстрации этой проблемы обратимся к схеме рис. 3.1, в которой материальный мир условно разбит на шесть вертикальных уровней организаций (физико-химический, космический, биологически антропологический и социальный) и на три горизонтальных масштабных уровня — на микро-, макро- и метасистемы.

Современная наука в какой-то мере описывает взаимодействия в основном по горизонтали. То есть в рамках какого-то одного из шести указанных уровней организации материи. Взаимодействия же по вертикали и, тем более, по диагонали, то есть между системами разного уровня организации, наука адекватно описывать не в состоянии. Ведь в рамках структурно-функционального подхода взаимодействие между разными уровнями организации описывается методом редукции, то есть описание более высокого уровня осуществляется методами и понятиями, традиционно используемыми при описании нижнего уровня. Но в этом случае из рассмотрения исключаются существенные качественные особенности систем верхнего уровня организации, в то время как практически во всех эниофеноменах именно они носят определяющий характер. Примером может служить влияние планет и звезд, относящихся к космическому уровню организации, на социальные процессы (относящиеся к другому, уже социальному уровню). Социальные процессы здесь 'нельзя редуцировать

ПРЕДМЕТНАЯ ОБЛАСТЬ ЭНИОЛОГИИ

системная масштабность уровни реализации материи	МИКРОСИСТЕМЫ	МАКРОСИСТЕМЫ	МЕГАСИСТЕМЫ
<b>СОЦИАЛЬНЫЙ</b>	Микросоциальные объекты семья, жилище, бытовые технологии	Социально-технологические объекты города, селения, национальные и религиозные сообщества, системы производства, транспорта, связи	Социосфера, техносфера, ноосфера, в целом и их подсистемы - культура, этносы, системы коммуникаций, технологические эпохи и т. п.
<b>АНТРОПОЛОГИЧЕСКИЙ</b> индивидуальный человек	Органы. Подсистемы организма в аспекте психосоматического единства	Личность человека псих. объекты- сознание "Я" и процессы-мышление, восприятие	Антропосфера и подсистемы человека целостность энио-социопсихических, психофизиологических, биохимических, биофизических процессов
<b>БИОЛОГИЧЕСКИЙ</b>	Микроорганизмы клетки, ткани, подсистемы организмов	Целостные организмы их сообщества, малые экосистемы	Биосфера и подсистемы фауна, флора, почвы и т. д.
<b>ПЛАНЕТАРНО-ГЕОЛОГИЧЕСКИЙ</b>	Минералы - драгоценные камни, породы и т. д. Микропроцессы - в геологии, геофизике, геохимии, образование минералов, геологических пород	Природные объекты локальные, региональные объекты подсистемы-вулканы, озера, моря и т. п.	Геосфера и подсистемы гидросфера, атмосфера, литосфера
<b>КОСМИЧЕСКИЙ</b>	Микрообъекты космоса звезды, кометы, планеты и т. п.	Макросистемы космоса метагалактики, галактики, солнечные системы, туманности	Космосфера и подсистемы глобальная геометродинамическая структура. Вакуум Вселенной в целом, энергоинформационные связи Вселенной и т.д.
<b>ФИЗИКО-ХИМИЧЕСКИЙ</b>	Микрообъекты - элементарные частицы, вакуум, физические поля, структура пространства-времени Микропроцессы превращения элементарных частиц технол. "кипение вакуума"	Макрообъекты атомы, молекулы, полимеры Макропроцессы квантовые переходы, химические реакции	Мегаобъекты структурные свойства полей, структурно-фазовые преобразования, процессы самоорганизации и т. п.

Рис. 3.1

ни к космическому, ни к физико-химическому уровню.

На схеме рис. 3.1 это изображается диагональной связью между двумя группами таких объектов, как ноосфера, культура и этносы в целом, с одной стороны, и планетами, звездами — с другой стороны.

То есть в рамках существующей позитивистской научной методологии, а именно традиционного редукционистского подхода, мы не в состоянии объяснить и описать многие явления и взаимосвязи энергоинформационного обмена. В частности, поэтому современные методы не в состоянии вскрыть механизмы влияния, например, звезд и планет на людей и другие биологические объекты, что и заставляет считать астрологию лженаукой.

### ТРИЕДИНСТВО В ЭНИОЛОГИИ

Вторая принципиальная особенность Эниологии заключается в том, что она призвана изучать каждую взаимосвязь не только в отдельности, но и в комплексе. Изучать не только различные виды, но и качество, т. е., как было отмечено, *триединство-эниовзаимодействия*: информационное, энергетическое и вещественное (т. е. сам носитель).

*Живший за пятьсот лет до Данте Иоанн Дамасский в своей работе «Об энергии» утверждал, что энергия является изначально присущей всякой реальности характеристикой, которая воспринимаемая как сила и движение, вторична для рассудка по отношению к «самой» реальности. Но в действительности энергия обладает не менее суверенным бытием, чем непосредственно наблюдаемые тела.*

*Как известно, понятие энергии в науке возродилось лишь в 1851 году, да и то еще долго на него смотрели как на навязанную объективной реальности человеческую субъективную идеализацию, а не как на равноправную с веществом форму объективной реальности (так, в частности, думал Фрейд).*

*Ведь информационно-энергетическое поле фотона, проявляющееся и в масштабе 10 см, и в масштабе всей видимой Вселенной, мы не можем осмыслить наглядно!*

*Человек, который, подобно Данте, дополняет свою телесную конечность своей информационно-энергетической бесконечностью, побеждает страх смерти. Он уже не испытывает желания осмыслить бесконечность*

*мира как бесконечное нагромождение миллиардов километров. У него появляется как бы запасный выход из, казалось бы, безвыходного координатного описания Вселенной. Тот же человек, который, хотя и читал теорию относительности, но интуитивно уверен в своей абсолютной конечности, т. е. воспринимает информационно-энергетическую компоненту как несuverенное бытие, тот (симметрично и дополнительно по отношению к своей конечности) неизбежно возвращается к абсолютному пространству-времени Ньютона, с той только разницей, что до Эйнштейна в этом Абсолюте менялись предметы и явления, а теперь меняются пространства и времена [216].*

### ДУХОВНАЯ СУЩНОСТЬ УНИВЕРСУМА

Другая — информационная составляющая эниовзаимодействия должна рассматриваться в двух аспектах: качественно-семантическом (смысловом) и количественно-синтаксическом (структурном). Первый аспект характеризуют как особенности системных качеств, участвующих во взаимодействии, так и взаимоотражения этих качеств друг в друге. В количественно-синтаксическом же аспекте информационная составляющая рассматривается в рамках алгоритмического подхода, когда изучаются переносимые взаимодействием программы по структурной взаимоперестройке систем в процессе взаимодействия.

*Г.В. Чифранов утверждает, что надо по-новому взглянуть на статус информации и в связи с новым ее пониманием необходимо по-новому подходить ко всему спектру взаимоотношения человека и мира в целом. Информация анализируется им в разных аспектах.*

*Во-первых, к информации следует подходить с позиций Космизма: человек, его судьба и смысл жизни, его нравственные принципы могут быть по-настоящему поняты и объяснены только при том условии, если мы не будем рассматривать «человек-космос» как диалектическое тождество. Человек не просто микрокосмос. Каждая анализируемая автономная единица (человек, атом, электрон, фотон и т.д.) содержит в себе в свернутом виде все содержание космоса.*



*Во-вторых, информация рассматривается с точки зрения ее статуса в объективной реальности. Информация является постоянным и неотъемлемым свойством любого объекта и всей Вселенной. Поэтому целесообразно говорить о триединстве — о законе сохранения массы, энергии, информации. В-третьих, информация рассматривается как программа, как заданность развития мира в целом. В-четвертых информация по своей природе и по своему истинному назначению есть духовная сущность универсума.*

Предполагается [62], что эниовзаимодействие осуществляется посредством квантовых локально-нелокальных полей различной природы. Поэтому под энергией — составляющей эниовзаимодействия мы понимаем его частотно-амплитудную характеристику (т.е. спектральный состав и амплитуду каждой составляющей спектра). Вещественная (субстратная) составляющая — это материальный носитель эниовзаимодействия, т.е. какой-то конкретный вид поля, осуществляющий его перенос (например, электромагнитное).

*В работе Л.А. Николаева «Основы физической химии биологических процессов» информация в форме частоты у правой части уравнения Планка связывается с энергией  $E$  правой части этого уравнения. Причем обе эти компоненты понимаются как паритетные составляющие (наряду с массой) единой материи. Л.А. Николаев называет левую часть уравнения Планка  $E=1\gamma u$  энергетической, или параметрической, компонентой, а частоту  $\gamma$  в правой части именуют информационной, организационной, кодовой компонентой. Силовой взлом замка иллюстрирует первую составляющую. Открытие замка ключом наглядно представляет смысл второй составляющей. Исключительно важно значение ритма, резонансного взаимодействия, воли вообще. «Чем более совершенен код, тем менее его энергетический эквивалент и тем больше его информационная ценность». Микроскопические флуктуации могут влиять на макроскопические процессы, и перепад в 10 не является здесь пределом! В биологии самым удивительным является в этом отношении то небольшое тело, которое мы называем мозгом: его работа зависит даже от того, думает ли он о ней (самоконтроль) или нет. В физике рекорд по этому поводу при-*

*надлежит кристаллу иода, рост которого в  $10^{1300}$*

*10 раз ускоряется при наличии катализатора-дислокации. Для сравнения вспомним, что время жизни нашей Вселенной исчисляется 10 секундами [216].*

При взаимодействии систем одного уровня организации материи часто проявляется единство энергетической, информационной и субстратной составляющей. Примером могут служить эффекты целительства. Описывая такие эффекты, наука тоже испытывает определенные методологические затруднения, ибо на сегодня идея единства трех составляющих взаимодействия лишь начинает проникать в определенные области науки (например, синергетику), но еще не сформирована в явном виде как основополагающий методологический принцип. Поэтому само взаимодействие между системами одного из шести уровней организации, которое связано с единым проявлением информационной, энергетической и вещественной составляющей, должно стать предметной областью и Эниологии, и других отраслей науки. Здесь, для других научных направлений, по всей видимости, будут формироваться такие новые пограничные дисциплины, как эниофизика, эниохимия и т. д.

*Равноправие информации с массой и энергией, провозглашенное Норбертом Винером и Акселем Бергом, сегодня опирается не только на философскую диалектику, но и на тот факт, что функция, в системном ее понимании, определяется ныне как такое отношение части к целому, при котором существование, проявление, реальность, объективность части обусловлена целым (Сетров М.И. Основы функциональной теории организации. Л., 1972).*

## ОБЪЕКТЫ И ПРЕДМЕТ ИЗУЧЕНИЯ

Любая область науки стремится разобраться со своим предметным «хозяйством».

Предметом мировоззрения Эниологии является, конечно, не абсолютно «все и вся» мироздания, а лишь специфические особенности, не охваченные другими науками, закономерности «слабого» энергоинформационного взаимодействия в природе и обществе. И, естественно, познание мира эниообъектов должно осуществляться не только философско-мировоззренческим путем, но и естественнонаучными методами.

Итак, объектами и предметом исследования Эниологии являются, во-первых, системы, комплексы феноменов и процессов различной физической природы, проявляющихся в шести уровнях организации материи и в трех системно-масштабных уровнях. Во-вторых — это обширное в пространстве и времени многообразие практически беспредельного множества причинно-следственных связей, проявляющихся в триединстве и образующее некое поле энергоинформационного и вещественного обмена в природе и обществе.

Предметом Эниологии является изучение сущности, природы, механизмов, принципов, закономерностей возникновения, проявления и функционирования таких типов явлений экстрасенсорного восприятия, как телепатия, психометрия, рецепция, ясновидение, а также явлений экстраторного воздействия — телепатическое управление, психокинетика, дистантные и контактные воздействия.

### 3.3. УФОЛОГИЯ: ПРЕДМЕТ И ПРИНЦИПЫ ПОЗНАНИЯ

- Понять место человечества в космосе • И снова — об организменной модели • Провидение древних — новый космический человек • Императивы уфологии • Обобщенные принципы уфологии • Что делает Космос на Земле? • Активизация коллективного бессознательного. Целостность и системность уфологического знания

*Тема НЛО возмужала, выросла из коротких штанишек. За 40 лет состарились пионеры ее исследования. Кто-то решил отойти в сторону, набив шишки о стену неприятия, непонимания. Кто-то стал маститым «мэтром», уфо-экспертом, авторитетом для молодых. Кто-то ушел из жизни и, может быть, наблюдает за нами из другой своей ипостаси, посмеиваясь над неверующими...*

*Но снова и снова, то там, то сям вспыхивает в небе зеленый луч надежды.*

*И заставляет нас взглянуть на окружающий мир иными глазами. Нечто... и его «рука», зовущая вдали («Аномалия», №1).*

Человечество становится свидетелем прогрессивно возрастающей активности неопознанных летающих объектов на Земле. В связи с глобальным нарастанием необратимых кризисных процессов эта бес-

прецедентная и тревожная активность все больше привлекает к себе внимание.

Многолетнее изучение проблемы показало, что без привлечения всего арсенала мировой науки и поиска новых путей исследования мы не сможем проникнуть в тайны феномена НЛО. Исследование его происхождения приводит к выводу, что проблема НЛО берет свое начало в глубине веков. А это значит, что мы не сможем построить адекватную концепцию феномена НЛО без анализа всего многообразия опыта, накопленного историей цивилизации.

*Довольно длительное изучение процессов привело нас к твердому заключению о существовании необычных явлений в атмосфере и ближайшем космосе. Эта необычность связана не только с непредсказуемостью таких явлений, но и с их несводимостью к событиям, подчиненным закону больших чисел нашего трехмерного мира. Судьба многих хорошо зарегистрированных уфоявлений (большим числом различных наблюдателей, радарными отметками, фотографиями, техно- и биоэффектами проектируется в концептуальную и методическую пустоту. Героические попытки редуцировать эти явления к «хорошо известным физикам» не более эффективны, чем аппроксимация кошки в цилиндр. С другой стороны, не менее героические попытки все объяснить «инопланетянами» рождают другой комок несуразки. Что роднит эту героическую тяжущуюся сторону, так это предельная дешевизна разрешения проблемы — все сразу и задаром. Вполне естественно — воображаемый рай никого не устроит, поэтому труд и время — это вполне законная плата за вход в театр новой феноменологии. Причем в этом театре нет ни зрителей, ни артистов. Каждый в нем — и артист, и зритель, он же — и труженик, и получатель [209].*

#### ПОНЯТЬ МЕСТО ЧЕЛОВЕЧЕСТВА В КОСМОСЕ

Современные нетрадиционные подходы к научному познанию феномена НЛО — это результат синтеза древнего эзотерического и современного естественнонаучного знания дополняющими, но несводимыми друг к другу способами познания. При этом эзотерические знания как правило, отвечают на вопрос «Почему?», т. е. раскрывают смысл и сущность

происходящего, а естественнонаучные — отвечают на вопрос «Как?» и описывают структуру, функции и законы динамики происходящего.

О неопознанных летающих объектах высказываются две противоположные точки зрения: НЛО действительно существуют и НЛО не существуют. Совершенно очевидно, что две противоположные мысли, высказанные по одному и тому же вопросу, не могут быть сразу обе истинными. Это значит, что или одна, или другая сторона, мягко говоря, заблуждается. Что же это за стороны, и кто их наиболее авторитетно представляет?

*Первая группа — люди, открыто признавшие существование НЛО. Включим министра вооруженных сил Франции, директора французской жандармерии, командующего английской авиацией во время второй мировой войны, главного координатора НЛО объединенных ВВС Западной Европы, Главнокомандующего объединенными вооруженными силами НАТО в Южной Европе, заслуженного штурмана СССР Б.И. Аккуратова и астронавта Д. Мак-Дивитта, лично видевших объекты, оставшиеся неопознанными.*

*Во вторую группу — группу отрицателей — включим самых активных противников НЛО: Ф. Класса, Д. Оберга, К. Сагана, членов-корреспондентов РАН Б. А. Крата, В. В. Мигулина, И. С. Шкловского (более известных на сегодня нет). Но вопрос о реальности НЛО или их отсутствии не решается простым голосованием [210].*

Изучение палеоконтакта показало, что форма проявления НЛО и содержание их деятельности имело свой специфический характер для каждой из предшествующих эпох. Так говорят древние легенды, мифы и множество свидетельств, оставленных в наскальных рисунках, летописях и литературе.

Острота событий и парадоксальность процессов, которые мы наблюдаем, говорят о том, что человечество вступает в некий новый этап своего развития, своего взаимодействия с Космосом. Мы наблюдаем и начинаем осознавать колоссальную активизацию Космоса. Происходит бурный процесс космизации сознания человечества, при этом феномен НЛО, с нашей точки зрения, является одним из важнейших факторов, ускоряющих этот процесс.

Древнейшие сказания и сокровенные Знания, в которых отражено космическое начало человеческих культур, поведали нам, что Земля переживала «черную эпоху». В процессе погружения Духа в материю

произошел разрыв связей человека с Космосом, и человечество отошло от своих истоков. Тогда же предвещалось наступление новой «светлой эпохи», в которой эта связь будет восстановлена.

Уфология из науки чисто наблюдательной активно превращается в науку МИРОВОЗЗРЕНЧЕСКУЮ, остро ставящую проблему «Человек-Земля-Космос».

Это дает основание сформулировать *главную цель уфологии*: стремление понять место человечества в Космосе, специфику настоящего этапа развития взаимодействия человечества и Космоса.

Отсюда, объектом и предметной областью Эниологии и, в частности, уфологии в действительности является не феномен неопознанных летающих объектов, а КОНТАКТ — эниологическое явление взаимодействия человека с Космосом в их развитии. •

Такая точка зрения заставляет нас с одинаковым вниманием и полнотой исследовать как сам УФО-феномен во всем множестве его проявлений, так и феномен человека, во всей бесконечности его природы.

*В многочисленных сообщениях очевидцев описываются примерно следующие эффекты от воздействия физических полей шаровых молний (ШМ) и НЛО, находящихся на расстоянии от нескольких метров до нескольких десятков и сотен метров от очевидцев [202]:*

*— эмоциональный подъем, радость, восхищение, возбуждение или противоположные чувства — угнетение, сонливость, боязнь, оцепенение, страх, безотчетный панический страх и т. д. (некоторые из эффектов аналогичны воздействию СВЧ-полей);*

*— покалывание, сдавливание, ощущение теплоты, ощущение холода, озноб при так называемых неосвященных лучах света (ШМ, НЛО, аналог воздействия СВЧ-полей);*

*— в обоих случаях наблюдается нагрев тела, иногда очень сильный нагрев, покраснение кожи, ожоги, похожие на солнечные; иногда очень сильный нагрев;*

*— после нагрева тела иногда наблюдается паралич тела или отдельных органов от каких-то людей, от некоторых лучей света — мгновенный паралич;*

*— при параличе теряется способность к движению, но сознание, работа сердца, органов дыхания, зрения сохраняются (НЛО, ШМ);*

*— потеря сознания, потеря памяти, кратковременная, длительная;*

*— ощущение стягивания, словно присосками.*

*глазного яблока (аналогичное ощущение воздействия испытывает человек от сильного источника ультразвука);*

*— зуд во всем теле, боль в зубах, боль в пояснице, боли в конечностях, головные боли, тяжесть на сердце (воздействие каких-то энергетических полей от ШМ и НЛО);*

*— потеря зрения кратковременная, длительная, закладывание ушей, потеря речи (потеря зрения, закладывание ушей, заикание наблюдаются от воздействия полей неизвестной природы от ШМ);*

*— ощущение распираания грудной клетки при приближении к объекту или к невидимой границе аномальной зоны (аналогичный эффект наблюдается от воздействия на человека сильного источника инфразвука);*

*— при приближении аномального объекта к человеку ощущаются колющие боли в теле или удары электрическим током (НЛО, многочисленные сообщения ощущения удара электрического тока вблизи ШМ);*

*— эффекты силового воздействия полей аномальных объектов на металлические и неметаллические предметы, на живые объекты и человека: он ощущает тяжесть в плечах, руках и ногах, его с большой силой прижимает к земле, отбрасывает в сторону, приподнимает над землей и переносит на расстояние (НЛО, многочисленные сообщения такого рода от воздействия полей ШМ);*

*— при движении вблизи аномального объекта ощущение невидимой вязкой жидкости, ощущение невидимой вязкой стены (НЛО, ШМ, аналогичные эффекты можно ожидать в сверхсильных магнитных полях);*

*— сильное намагничивание металлических предметов, породы, воздействие на радиоаппаратуру, работу двигателя, электроосвещение, электрические сети и т. д. (НЛО, ШМ).*

Однако попытки осмысления многообразных проявлений НЛО в рамках традиционной методологии наталкиваются на ряд принципиальных теоретических и методологических трудностей. С одной стороны, большинство проявлений НЛО уникально и неповторимо, что «противоречит» одному из основных классических критериев современной науки — статистической воспроизводимости опыта. С другой стороны, парадоксальные характеристики НЛО, взятые в совокупности, не укладываются в традиционные научные парадигмы.

Все большее число ученых-философов и методологов науки, таких, как Д. Бом, И. Поппер, В. Налимов, Д. Видгейнштейн, приходят к пониманию ограниченности научного подхода, ибо он способен адекватно описывать лишь системы, поведение которых определяется жесткими причинно-следственными связями. Системы же, в действиях которых доминирующим фактором является осмысленность мотивации, субъективность, спонтанность, в рамках традиционной научной парадигмы описать не удастся. Это наиболее убедительно проявилось в науке о человеке и НЛО. Отбор крайне узкого спектра рассматриваемых явлений, учет наиболее объяснимых случаев, отсутствие комплексного междисциплинарного анализа уфологических проявлений ограничил степень свободы ученых (и уфологов в частности) в познании человека и НЛО.

Вместе с тем, становится очевидным, что человечество подошло к критической точке своего развития. Деятельность человеческой цивилизации стала планетарно-космическим фактором преобразования природы самой Земли. Мы вступили в эпоху глобальных кризисов.

## И СНОВА — ОБ ОРГАНИЗМЕННОЙ МОДЕЛИ

Исследование глобальных природных и техногенных процессов в их взаимосвязи приводит многих ученых мира к представлениям об ОРГАНИЗМЕННОЙ модели нашей планеты, основоположниками которой явились В. Вернадский, А. Чижевский, Ф. Шипунов и др. [41, 42, 44, 45, 46].

*... Еще основатель гелиобиологии А. Чижевский установил, что во время вспышек на Солнце резко возрастает количество инфарктов и других сердечно-сосудистых заболеваний. Выяснилось, что с солнечной активностью связаны эпидемии, нашествия саранчи, недороды и другие бедствия — вплоть до землетрясений. Некоторые ученые встретили эти сообщения в штыки, а их авторов обвиняли в мистицизме. Но тщательно поставленные наблюдения развеяли сомнения: Солнце действительно активно вмешивается в процессы биосферы. Каковы же механизмы солнечного влияния? Как может Гелиос покровительствовать искусствам и наукам? Не слишком ли это фантастичное допущение? [214].*

В самом общем виде организменная модель есть предположение о том, что планета Земля является неким развивающимся организмом в единой солнечной системе, организмом, который представляет собой сложноорганизованную самоподдерживающуюся систему, имеющую как горизонтальную, так и вертикальные коммуникации.

Эта организменность выражается во взаимообусловленности и целесообразности (в каждом регионе Земли) геологических, геофизических, атмосферных, биосферных и других процессов и их общей целенаправленности на планете в целом. Их совокупность составляет живую ткань эволюционного процесса Земли, где эти процессы строго связаны в длинные ряды событий, причем каждое последующее событие учитывает характер предыдущего (см. «Вестник Высшей школы», № 7, 1989г., статью Дмитриева «Техногенный вызов планете Земля»).

В качестве примера можно указать ситуацию с магнитными аномалиями, где выработка месторождения ведет к нарушению вертикальных потоков энергии (в частности электромагнитной), что приводит к увеличению частоты и силы грозových разрядов, климатическим изменениям, интенсификации процесса эрозии почвы и деградации экологических систем, нарушению работы линии передач, аварии на них и т. д.

В уфологии организменная модель позволяет установить зависимость процесса нарастания кризисных ситуаций с постоянным нарастанием активности НЛО. То есть можно сказать: усиление активности НЛО есть фактор отражения нашего неблагополучия. Как индикатор, феномен НЛО говорит о критических, пороговых нарушениях энергоинформационного взаимодействия между различными планетарными уровнями организации материи.

В рамках диалектического единства можно говорить о том, что НЛО представляет собой как бы обратную волну активного отражения Космосом деятельности человечества на Земле, и функция эта может проявляться в различной форме.

## ПРОВИДЕНИЕ ДРЕВНИХ — НОВЫЙ КОСМИЧЕСКИЙ ЧЕЛОВЕК

По мнению ученого секретаря Ассоциации «ЭНИО», председателя московского общества уфологов А. Т. Оничека самым важным в феномене НЛО является то, что он стал активным фактором космизации человеческого сознания через ноосферную трансляцию знаний о новом восприятии космоса.

Большое число людей («контактеров») принимают сейчас из Космоса информацию о строении Вселенной как живом разумном существе, информацию об этике взаимоотношений человечества и Космоса, что побуждает Эниологию не только учитывать, но и изучать наиболее глубокие пласты человеческой природы, в которой человек проявляет свою беспредельность и, как показывает опыт трансперсональной психологии, эта внутренняя беспредельность человека неразрывно связана с его космической беспредельностью.

Такая ситуация в полной мере соответствует провидению древних о том, что на рубеже третьего тысячелетия человечество вступит в эпоху мучительного рождения нового, космического человека.

О том, что этот процесс будет мучителен, говорит еще и тот факт, что в арсенале информации об НЛО есть немало и таких проявлений, которые человечество никак не может отнести к разряду дружелюбных.

Это заставляет думать о том, что, по всей видимости, Высший Космос далеко не однороден, что в Космосе существуют и действуют Миры, отрицающие подобное земному технологическое развитие и направление эволюции земной цивилизации. Но этот аспект уфологии необходимо рассматривать с позиций целей и задач внеземных цивилизаций на Земле.

Если подвергнуть сравнительному анализу имеющуюся информацию об НЛО, а именно характер их проявлений, «контактные» сообщения, если обобщить информацию о процессах, происходящих в атмосфере, гидро- и геосфере, если провести параллели между событиями, происходящими в био- и социосфере, то можно предположить, что напряжение на этих уровнях достигло такого предела, когда угроза самому существованию человечества стало объективной реальностью.

Это обстоятельство глобально транслируется через «контактеров» на коллективное бессознательное и выражение проявляется в социальных процессах.

В этих условиях Эниология и, в частности, уфология, может быть только тем интересна, что она в состоянии стать тем инструментом, который в это

кризисное время позволит социуму выработать одну из стратегий поведения, направленных на сохранение планеты Земля как среды своего обитания. В таком аспекте это выводит проблемы НЛО за рамки чисто научного интереса.

*В связи с тем, что число неопознанных летающих объектов и иных неотожествленных фактов, которые теперь принято называть аномальными явлениями (АЯ), сильно возросло, потребовалась организация специальной комиссии по исследованию АЯ во главе с чл. корр. Академии наук В. С. Троицким. Приятно было прочитать ответ зам. председателя комиссии по АЯ, чл.-корр. Академии наук Н. А. Желтухина на вопрос корреспондента газеты «Социалистическая индустрия» И Носика: «Чем же все-таки объяснить, что на страницах газет и журналов мы чаще сталкиваемся с отрицанием существования НЛО, чем с их признанием?». Желтухин ответил: «Считается, что отрицать легче. Неверно. Научное отрицание основывается на кропотливой работе по выявлению сущности явления, процесса или события. А голословное отрицание или плохо аргументированное — это, мне кажется, заявление о собственном незнании и собственной ограниченности. С аргументированным отрицанием проблемы НЛО я не встречался» [210].*

До сих пор стихийная уфология в нашей стране являлась выражением любопытства общественности к аномальным явлениям и занималась в основном изучением своих объектов: физических характеристик НЛО, мест посадки, описанием контактов и т. д. То есть сбором и первичной обработкой эмпирического материала. По нашему мнению, дальнейшее развитие уфологии как науки невозможно без разработки методологической базы, связанной с концептуальными основаниями Эниологии, способной объединить различные концепции уфоявлений единой принципиальной канвой, позволяющей изучить проблему НЛО во всем ее многообразии.

Лимит стихийности человеческой деятельности в области изучения уфоявлений уже исчерпан, и лишь всестороннее целостное понимание всех аспектов связи человека с Землей и Космосом, положенное в основу стратегического планирования человеком своей деятельности, может привести к благополучному разрешению кризиса.

Отсюда вытекает необходимость в разработке и использовании методологии, позволяющей быстро и нетривиально находить целостные решения проблем.

## ИМПЕРАТИВЫ УФОЛОГИИ

До сих пор общество не требовало целостного понимания уфофактов. В настоящее время требования к методам познания кардинально изменились, — необходимо, нигде не упрощая, как можно быстрее и полнее осмыслить уфоявления во всем их многообразии и сложности, ибо в опасности жизнь. Цивилизация поставила себя на грань уничтожения. Это совершенно новая ситуация, которая предъявляет новые требования к науке вообще, к Эниологии и уфологии в частности.

Одно из базовых требований к методологии заключается в том, что любые эниологические концепции должны охватывать явления во всей его целостности и многообразии. Концепции должны удовлетворять требованию взаимодополнительности и непротиворечивости.

*По отношению к НЛО интеграционные линии (потoki) научного знания выглядят следующим образом:*

**Функциональная ориентация.** Становление, развитие и исчезновение НЛО как естественного явления (природного или социального). При этом НЛО может рассматриваться как симбиоз природного и социального в его прошлых, настоящих и будущих состояниях.

**Технологическая ориентация.** НЛО, с одной стороны, выступает как продукт технологической человеческой деятельности, с другой — как продукт астроинженерной деятельности.

**Футурологическая ориентация.** НЛО может рассматриваться как природное или социальное явление, достигшее длительным естественно-историческим путем наивысшего развития. НЛО может выступать и как продукт возможной человеческой деятельности.

**Историческая ориентация.** НЛО в данном случае может рассматриваться как проявление исчезнувших человеческих и внеземных цивилизаций.

*Со временем сформулируется единое фундаментально-технологическое знание, где знание о природном и социально-естественном и искусственном сольется воедино. Это*

*будет единое знание. НЛО в таком случае будет рассматриваться как симбиоз природного и социального, естественного и искусственного (доктор философских наук А. Л. Московченко) [210].*

Второе базовое требование можно выразить так: если имеется ряд факторов о некотором эниоявлении, то их нельзя отбрасывать только лишь потому, что они не вписываются в какую-то рабочую модель, классическую схему.

И третье базовое требование — метод изучения эниоявления должен функционально связывать различные уровни процесса энергоинформационного взаимодействия, подходя к ним как к целостной системе. Такой подход называется холистическим и оперирует он не в структурном, а в функциональном пространстве, где все явления представляют собой единый процесс.

Можно еще добавить, что любая концепция не должна быть настолько жесткой, чтобы запрещать интерпретацию фактов, при росте их многообразия она должна позволять их осмысление.

Таковы требования, которые могут лечь в основу и нового, эниологического метода изучения НЛО!

Существо нового подхода состоит в том, что он вносит определение предмета уфологии как явление эниовзаимодействия человека с Космосом в их развитии, где человек и Космос — единая целостная холистическая система.

Истоки этого единства лежат в эзотерической истории планеты Земля, отраженной в религиях, учениях и тайных доктринах.

Вместе с тем, достижения современного естествознания, науки и техники позволяют нам приступить к изучению уфоявлений с позиций теоретических и экспериментальных представлений физики, кибернетики, биологии, психологии и Эниологии. Фундаментальные выводы этих научных направлений дают возможность представить взаимодействие природных и общественных систем во всем их многообразии и на разных уровнях организации материи целостным процессом энергоинформационного обмена в природе, обществе, человеке. -

### ОБОБЩЕННЫЕ ПРИНЦИПЫ УФОЛОГИИ

Системное распространение принципов энергоинформационного обмена на исследования уфоявлений позволит, на наш взгляд, сделать новый шаг в

разработке холистических рабочих моделей в уфологии.

Применительно к уфологии эти эниологические принципы можно сформулировать следующим образом.

- Принцип квантовой относительности.

Любой макрообъект обладает квантовыми свойствами на каждом уровне организации материи, что позволяет описывать данный объект, используя аналогии понятийного аппарата квантовой механики. Это дает возможность отразить полиморфизм, фазовые переходы НЛО и прочие свойства, характерные для квантовых систем в макромире.

- Принцип нелокальных связей.

В общем случае квантовые системы имеют локальные и нелокальные связи. Примером первых могут служить обычные электромагнитные волны, которые имеют конечную скорость, затухают с расстоянием и экранируются средами. Нелокальные связи не зависят от разделения и положения систем в пространстве, возмущения в них передаются мгновенно, не экранируются средой и сила их не убывает с расстоянием. Система с такими связями делокализована в пространстве и времени, она как бы находится «везде» и может проявляться в любой точке в зависимости от смысловой динамики системы (сознания, воли).

Относительно НЛО этот принцип может быть применен при изучении их движения и «контактного» взаимодействия с человеком.

- Принцип саморегулирующегося взаимодействия.

Для достижения возможных обоюдных изменений и взаимодействующие системы (например, «человек-НЛО»\*) используют внутреннюю организацию своих структур и межсистемных связей. В результате такого развития структур и связей между системами появляется РЕЗОНАНС, который определяется уровнем их энергоинформационной неравновесности.

Этот класс процессов характерен для всех уфоявлений, в том числе и в контактах с человеком, т. к. при этом происходит резонансное формирование субъективных психофизических связей с объектом («корреспондентом»).

- Принцип индивидуальности нелинейных резонансов.

Он тесно связан с предыдущим и говорит о том, что любое уфовазимодействие происходит по правилам, близким к закономерностям многопараметрического нелинейного резонанса, при котором частотные составляющие волновых процессов, порождаемых одной системой, совпадают с внутренними ритмами нелинейных автоволновых процессов другой системы. Эффективность резонанса растет с увеличением количества совпадающих параметров, а с

некоторого порога уровня начинает выполняться правило «замок-ключ», и взаимодействие на систему приобретает адресно-целевой характер, что и объясняет всегда индивидуальную форму уфоkontakта.

- Принцип вариабельности топологии пространства-времени.

*В парадигмах Герловина, А. Вейника, Н. Козырева и др. было показано, что Время — это вполне конкретный материальный процесс, характеризующийся рядом параметров, и особый хрональный (эфирный) субстрат, или основа, феномена времени. Координатное математическое время существует как независимая переменная только в структуре нашего интеллекта. Целый ряд экспериментов доказывает, что время на разных уровнях мироздания имеет свой специфический масштаб, направленность, код, фазу, плотность и другие параметры (В. Н. Лисин).*

Этот принцип рассматривает пространство-время как совокупность иерархически связанных систем дискретных элементов пространства-времени, каждая из которых может представлять собой некий уровень либо целый Мир. Характер взаимосвязи между этими мирами зависит от эволюционно-динамических процессов, происходящих в них. Миры или уровни, ранее не связанные между собой, могут соединяться спонтанно и, наоборот, такие связи могут быть разорваны.

Изучение НЛО в аспекте этого принципа может быть продуктивным, если допустить, что неравномерность процессов на Земле приобретает такой характер, что разные уровни начинают взаимодействовать между собой по вертикали, а миры либо рвут, либо создают каналы, через которые к Земле идет обратная волна отражения.

Одним из следствий этого принципа является принцип множественности («параллельности») других пространств, в основе которого лежат поисковые концепции современной науки о неравновесности физического вакуума и эфиродинамической его структуре.

*Физический вакуум — среда, в которой могут рождаться, жить в течение примерно 10 с. и затем умирать элементарные заряженные частицы, которые называют виртуальными частицами. Частицы двигаются и несут громадную энергию — в объеме, занимаемом одной лампочкой, ее достаточно, чтобы вскипятить все океаны земного шара. Профессор, д. т. н. А. В. Чернецкий утверждал.*

*что им создан генератор самогенерирующегося плазменного разряда, который позволяет отбирать энергию от виртуальных частиц физического вакуума и, кроме того, этот генератор является источником так называемых продольных электрических волн. Будто бы такие же волны получает человек, точнее, чакры — энергетические зоны человека по представлениям древних индусов (В. А. Лепилов, М. А. Дмитрук).*

Неравновесность вакуума проявляется в том, что в каких-то его областях образуются домены, которые могут быть резонансно взаимосвязаны между собой. Мы вправе предполагать, что такие области могут проникать друг в друга и взаимодействовать.

Таким образом, если в силу своей деятельности мы начинаем влиять на резонансные составляющие таких процессов, то волна обратной связи может инициировать различные взаимодействия и энио-контакты.

Принцип иерархии внутренних времен.

Предполагается, что классическое представление о времени, как параметре, и о «настоящем», как точке на временной оси, непригодно для описания хода необратимых процессов в неравновесных системах.

Этот принцип предполагает трактовать время, как меру необратимости развития событий на каждом уровне организации материального мира (работы И. Пригожина). Другими словами, настоящее на нашей временной оси реализуется взаимодействием (взаимопроникновением) временных потоков прошлого и будущего более высоких уровней организации в энергоинформационном обмене. На основании этого мы можем по-новому оценить информацию «контактеров» о парадоксе времени, который они повсеместно фиксируют как следствие пребывания в аппаратах НЛО.

Комплексное применение этих и других принципов Эниологии позволяет с известной полнотой и на современном научном уровне исследовать и объяснить многие характеристики и необычайные свойства НЛО.

## ЧТО ДЕЛАЕТ КОСМОС НА ЗЕМЛЕ?

Разрабатывая подходы и методологию изучения феномена НЛО, мы должны ясно представлять себе спектр целей, во имя которых предпринимаются эти усилия. И здесь мы опять вынуждены обратиться к размышлениям о смысле своего существования.

Сегодня нет социального института, который мог бы дать ясный ответ о смысле существования чело-



вечества и его целях. Официальная наука, не желая ничего знать о том, что лежит по ту сторону исследуемого ею материального мира, не может продвинуться дальше в понимании феномена человечества. Существование человеческой души находится вне парадигмы научного познания. Технологическое развитие далеко превосходит духовное развитие человечества.

Материальный мир, в котором мы живем, это только малая часть существующего Бытия, и если мы не познаем основные законы взаимодействия разумного Космоса и человека, его предназначение, то мы будем постоянно принимать ложное решение и загонять себя в опасные тупики.

Одним из опаснейших тупиков, в котором давно находится человечество, это разрыв его единства с миром, возведение себя в ранг «Венца Творения». Наша история с очевидностью подтверждает, что, не имея ментальных потенциалов разума в виде глобальных учений и знаний, человечество не может выйти на новый уровень в свой критический период.

В этой связи нарастающую активность НЛО можно рассматривать как факт реакции, факт привлечения Космоса к кризису цивилизации на планете Земля.

Эти соображения уфолога А.Т. Оничека и его коллег еще раз были приведены лишь для того, чтобы сделать попытку наиболее адекватно определить задачи уфологии в сложившейся ситуации. Нам хотелось бы понять, что делает Космос на Земле, в чем состоит его задача, какова интегральная концепция этих процессов и, соответственно, как должны складываться взаимоотношения земного человечества и Космоса?

К сожалению, мы должны признаться, что по уровню своего научного потенциала человечество пока не в состоянии решить такую задачу.

Для этого необходима серьезная подготовка общества, решительный поворот его в сторону проблем взаимодействия человека и Космоса.

### АКТИВИЗАЦИЯ КОЛЛЕКТИВНОГО БЕССОЗНАТЕЛЬНОГО

С позиций представлений об энергоинформационном обмене в природе и обществе активизация проявлений НЛО ведет, в определенном смысле, к эмоционально-энергетической «накачке». В этом аспекте можно говорить о новом факторе — «раскачке» самой психофизической реальности. С одной стороны, это ведет к разрушению устоявшихся структур-

ных связей в ноосфере, а с другой — выполняет некие регулирующие функции.

Мы не можем игнорировать тот факт, что со стороны Космоса на человечество идет огромный поток информации, который транслируется на его коллективное бессознательное.

*«Знаменитый ученый Карл Густав Юнг создал теорию коллективного бессознательного, которая является общим для всех людей. Он считал, что на бессознательном уровне каждый человек имеет доступ к информации, накопленной человечеством за всю историю своего развития. Свообразные сгустки этой информации — «архетипы» люди могут получать в необычных состояниях сознания. Например, американец способен увидеть образы индийских богов, даже если раньше ничего о них не знал. Или он с удивлением осознает себя... другим человеком в одной из древних цивилизаций, хотя и не подозревал о возможности прошлых жизней.*

*Самое поразительное, что подобные переживания имеют характер воспоминаний. Во время одного из «погружений» под руководством Станислова Грофа я сам увидел себя ребенком в католическом храме несколько столетий назад. Это было настолько ясное, чистое переживание, совсем не похожее на сон, что я до сих пор не могу избавиться от чувства реальности увиденного. «Прошлая жизнь» психологически не менее реальна, чем эта» (М. Дымов).*

В аспекте психофизического понимания уфифеномена активизация базовых структур коллективного бессознательного (с проекцией на сознание человека) могла быть одним из основных методов нетрадиционного подхода к изучению НЛО. Разработка этого аспекта приобретает особую актуальность в настоящее время, когда мы становимся свидетелями «вызова» людей на «контакт». Разнородность и противоречивость «контактной» информации можно объяснить не только разным уровнем развития «контактеров», но и, если так можно сказать, различным уровнем сознания людей и многообразием базовых структур коллективного бессознательного [58].

Однако нельзя исключить и такую мысль, что разнородность информации является следствием множественности разумных миров, каждый из которых преследует свои цели, и поэтому в рамках своей эволюции и способов познания по-своему транслирует информацию в нашу ноосферу.

Подводя итог сказанному, еще раз окинем взглядом те важнейшие проблемы, которые мы хотели поднять.

Технология жизнеобеспечения нашей цивилизации подошла к рубежу максимальной оппозиции к природе. Образ жизни каждого человека становится немислим по своим масштабам и жестокости.

## ЦЕЛОСТНОСТЬ И СИСТЕМНОСТЬ УФОЛОГИЧЕСКОГО ЗНАНИЯ

Человечество достигло максимального отрицания Разума. Космос, по нашему мнению, начинает активно реагировать на этот процесс. Появляется масса «учителей», «мессий», «контактеров», через которых на планету направляется гигантский поток другого сознания. «Академик В. Вернадский догадывался: в живом организме кроме вещества и энергии есть и «нечто» вполне материальное, связанное с жизненными процессами, так называемый «космический разум». Догадка нашла подтверждение в работе ученых В. Налимова, Н. Моисеева, А. Меделянского. Под «космическим разумом» они понимают энергоинформационное поле Земли [214]. Внедряются идеи, которые выходят пока за рамки человеческого понимания, в массе людей раскрываются способности, которыми раньше обладали только единицы. Наблюдается резкое усиление активности НЛО. Все это заставляет нас определить уфологию как развивающийся усиливающийся процесс энио-взаимодействия человека с Космосом.

Вследствие этого перенесение акцента с эмпирического метода изучения НЛО на процесс познания глубинных законов взаимодействия человека и Космоса побуждает нас сформулировать ряд требований и сделать попытку разработать методологию изучения уфоявлений, опираясь при этом на концептуальный и понятийный аппарат Эниологии как интегральной науки и представления об энергоинформационном обмене в природе и обществе. Последние достижения квантовой физики, кибернетики, трансперсональной психологии и многих других наук лежат в основании этого подхода.

*Основы психоанализа как философской концепции были заложены австрийским врачом-психиатром З. Фрейдом (1856-1939). Другие представители этого: направления — К. Г. Юнг (1875-1961). А. Адлер (1870-1937), неофрейдисты В. Райх (1897-1957), Г. Маркузе (1898-1979).*

*Главным в психоанализе было открытие бессознательного, его специальное изучение и широкое философское толкование [218].*

Стремление осмыслить уфоявления под новым углом зрения приводит нас к пониманию того, что, наряду с традиционными методами изучения НЛО, приобретает первостепенное значение психофизический подход, психофизическая концепция в исследовании этого явления.

Обобщение накопленного опыта, анализ множества эниологических и, в частности, уфологических проблем позволили сформулировать «Базисные направления уфологии», которые были опубликованы как Программа уфологической секции на Таллиннской конференции в сентябре 1990 года. Изложенные выше положения, а также содержательное расширение этих направлений, которое, в меру своей компетенции, выполнили члены ассоциации «ЭНИО» А.Т. Оничек, М.В. Ильин, А. В. Масленников, А.А. Орлов, дает возможность представить в следующем параграфе книги системно-структурную рубрику уфопроблематики и Эниологии в комплексе. Естественно, что это не означает, что работа приобрела законченный вид. Напротив, мы полагаем, что она послужит стимулом к дальнейшим размышлениям в этом направлении и будет оставаться открытой системой для дальнейшего развития.

Именно это, как нам хотелось бы, и составляет ее основной смысл. В виде иллюстрации того, что уфология, как и вся Эниология, является наукой полидисциплинарной, может служить схема, представленная на рис. 3.2, которая в графической форме отражает целостность и системность уфологического знания.

## 3.4. СИСТЕМАТИЗАЦИЯ ПРОБЛЕМ ЭНИОЛОГИИ

- Естественнонаучные и мировоззренческие проблемы Эниологии
- Научно-практические аспекты уфологии
- Прикладная Эниология на принципах уфологии

*Современные исследователи подходят к НЛО двояко: рассматривают как явление естественное, вызванное теми или иными природными возмущениями, или как «космическое чудо», порожденное астроинженерной деятельностью.*

*Для разгадки природы НЛО необходимо не противопоставлять один подход другому, а стараться совместить противоположные научные картины в единое целое. Но для этого нужно иметь представление о современной структуре научного знания, дающей возможность учесть все многообразие подходов (доктор философских наук А.Д. Московченко) [210].*

Материал данного параграфа является естественным продолжением темы «Уфология в системе проблем и новых подходов» и попыткой свести в некую систему ту сумму проблем, которые, по нашему мнению, все активнее проявляются в неразрывной взаимосвязи Эниологии с уфологией. Мы надеемся, что появление этой рубрики воодушевит истинных искателей по-своему осмыслить эниологическую и, в частности, уфологическую проблематику, расширить и дополнить ее своим пониманием, предложить те изменения, которые сделают ее полнее и глубже.

Мы надеемся, что обобщенный материал послужит той, по-настоящему базовой основой, которая позволит, во-первых, рассматривать Эниологию и уфологию как методологию изучения явлений в системе наук об энергоинформационном обмене и, во-вторых, даст возможность исследователям-эниологам, уфологам иметь интегральное представление о совокупности проблем, имеющих свое пересечение в этой во многом еще загадочной области познания и практической деятельности.

Естественно, что помещаемый в этом разделе материал охватывает не всю проблематику Эниологии, он представляет преимущественно уфологическую тематику. Другие прикладные, чисто технологические и некоторые фундаментальные проблемы Эниологии оказалось удобным разместить в третьей книге сериала «ЭНИОЛОГИЯ».

## ЕСТЕСТВЕННОНАУЧНЫЕ И МИРОВОЗЗРЕНЧЕСКИЕ ПРОБЛЕМЫ ЭНИОЛОГИИ

*«Для ученого натолкнуться на большое или малое противоречие — дар судьбы. Его нельзя упускать... В научной работе не надо бояться противоречий, их надо искать» (академик Семенов Н. Н., «Наука и общество», М., 1973).*

### 1. Современные материально-физические модели Мира.

1.1. Системные научные представления о Космосе, Солнечной системе и Земле.

- Современная модель «горячей» Вселенной, «замкнутая» и «открытая» Вселенная, космодинамические модели Фридмана, Зельдовича, Амбарцумяна, Арцимовича, Гамова, Хаббала. Альтернативные модели Уиллера, Эверетта, Маркова.
- Космогония и астрофизика на современном этапе. Взгляды на процесс зарождения звезд, звездных систем (в частности — Голдсмита, Оуэна, Шкловского, Рассела).
- Планетология и модели эволюции планет на основе теоретических исследований и экспериментальных данных. Модели Опарина, Сагана, Вернера, Доула.
- Строение Земли, глобальная геофизика и экология. (По работам Сагана, Рассела, Моисеева, Александрова, Будыко).
- Космонавтика и космические исследования.

1.2. Теоретико-физические представления о строении материи и принципах ее эволюции, включая модели А. Эйнштейна, Планка, Фейнмана, Уиллера.

1.3. Новые теоретические и экспериментальные подходы к структурным представлениям о материи и эволюции материальных систем: синергетика и теория самоорганизации, квантовая нелокальность связей между системами, обобщенная теория упорядоченности и хаоса, теория бифуркаций и катастроф, неравновесная термодинамика И. Пригожина.

1.4. Принцип субстанционально-иерархической организации пространственно-временного континиума и неравновесности вакуума как метод построения материально-физических моделей Мира. Идеи и модели Дирака, Уидлера, Н. Козырева, А. Вейника, Герловины, В. Налимова, Ацкжовского, Н. Коровякова, А. Чернецкого, Б. Исакова, А. Охатрина.

*В арсенале неклассической науки уже более десяти лет имеется «Общая теория природы, которая удовлетворяет критериям корректности (внутренней непротиворечивости), адекватности (соответствия всем известным опытным фактам, включая накопившиеся в прежних теориях аномалии) и перспективности (возможности предсказывать новые явления, недоступные для прежних теорий). Основные положения теории подтверждены экспериментально. В ней находят объяснение известные, кажущиеся загадочными и непонят-*



Рис. 3.2. Схема междисциплинарных связей Эниологии

*ными, явления, в частности связанные с проблемами парапсихологии, СЕП (связь с внеземными цивилизациями), НЛО (неопознанные летающие объекты), или так называемых летающих тарелок. Теоретические предсказания открывают перед наукой и технологией новые необозримые перспективы. В основу теории положена новая парадигма, несовместимая со старой, — объективизм, детерминизм, необходимость. Такая замена парадигмы с неизбежностью влечет за собой смену теории, то есть научную революцию» (А. И. Вейник, «Общая теория природы и НЛО», Минск, 1980, рукопись).*

1.5. Междисциплинарные системы современных научных моделей Мира на всех уровнях организации материи:

- макрофизическом (физические, химические процессы);
- космическом (планетные, звездные, галактические системы);
- планетно-геологическом (геосфера, ландшафтно-географическая оболочка);
- биологическом (биосфера);
- антропологическом (в аспекте индивидуального человека);
- социальном (социосфера, техносфера, ноосфера).

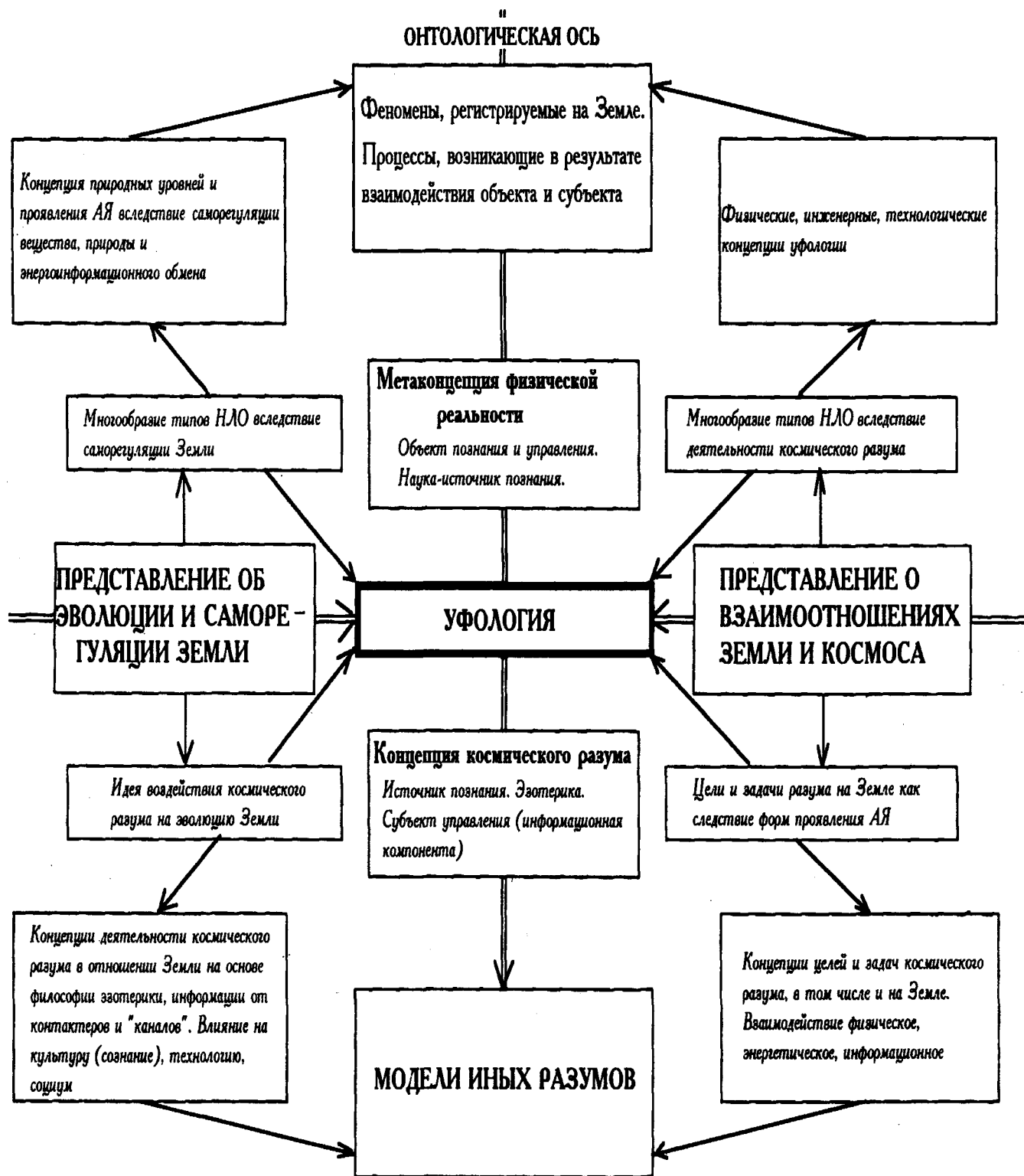
1.6. Системный анализ аномальных свойств уфо-, астро-, био- и других объектов, таких, как:

- полиморфизма (разнообразии форм);
- парадоксальности физических и биологических характеристик;
- вариабельности свойств материи и пространства-времени;
- алогичности проявления НЛО и поведения в контакте;
- странное «последствие» контакта НЛО с человеком, связанного с появлением «канала».

1.7. Классификация концепций аномальных свойств.

**2. Современные научные представления о человеке и человечестве во взаимодействии с Космосом.**

2.1. Человек в системе «Космос — Земля»:

- Онтологическая связь жизни на Земле с развитием процессов в Космосе. Идеи Л. Чижевского.
- Концепция о глобальной эволюции В. Вернадского, возникновение ноосферы и ее развитие.

- Космическое развитие человечества, идеи и предсказания К. Циолковского.
- Современные модели эволюции человека. Новые взгляды на топологию пространства. Энтропия и негэнтропийные процессы эволюции.

2.2. Человек-творец и жертва планетарного кризиса в системе «Земля — Космос»:

- Социально-технологическая организация человечества и его жесткая оппозиция природе.
- «Безопасное» состояние человека, порвавшего связи в системе «Человек — Земля — Космос». Активизация контура восприятия, деформация коммуникативной и гностической функции психики.
- Реакция Космоса и геосферы на состояние человека и человечество. Уфо- и экофактор как компоненты этой реакции.

2.3. Гуманизация жизни общества как фактор поиска выхода из кризисного состояния:

- Формирование мировоззрения реальности Бытия.
- Расширение сознания и сферы психологического восприятия проявлений реального Мира — необходимый процесс в эволюции человека.

**3. Сравнительное изучение философских и религиозно-эзотерических концепции Мира.**

3.1. Идеи диалектико-материалистической философии — мировоззренческий и методологический фундамент современного естественнонаучного познания Мира.

3.2. Современные идеалистические течения в философии. Соотношение духовного и материального первоначал, в том числе в трудах Платона, Лейбница, Шеллинга, Гегеля, Юма, Фихте.

3.3. Религиозно-философские системы мироздания. Философия Веданты, Аюрведы. Философия и космология Буддизма, Христианства, Иудаизма, Ислама, их мировоззренческие концепции.

3.4. Эзотерика и мистический метод познания Мира, мистерии и медитации.

*«Теософия всегда существовала как великий синтез, обнимающий религию и науку, и как путь к реальному богопознанию, она составляет сокровенную часть всех религиозных движений мира, но ключ к ней был утерян, и заслуга Е. П. Блаватской состоит в том, что она передала его западному миру.*

*Главные основы теософии: единство всего существующего — братство - закон Кармы;*

*закон причин и последствия как в духовном, так и в материальном мире; закон эволюции, духовной и материальной, выражающийся для человека в перевоплощении».*

*Цели «Теософского общества» так определяются его Уставом: создать ядро международного братства без различия национальностей, вероисповедания, цвета кожи, пола, касты и т. п., изучение религий, философий, литератур, как древнеарийских, так и современных; изучение психических сил, находящихся в природе и в человеке в скрытом состоянии («Вопросы теософии», вып. 1, 1907).*

4. Поиск универсальных значений о строении Вселенной, взаимодополнительных метатеорий субстрата материи и информационных концепций Разума.

4.1. Эвристические и интуитивно-гностические модели Мира:

- Ноосферная концепция Вернадского, идеи Циолковского.
- Космогонические модели Козырева, Вейника, Искакова.
- Информация о строении Мира, полученная в «контакте».

4.2. Организменная модель Мира. Концепция космического Разума.

4.3. Ко эволюционная модель — холистическая модель человека и человечества во взаимодействии с Землей и Космосом.

4.4. Формирование эниологической и уфологической парадигмы через сравнительное изучение философских, религиозно-эзотерических и интуитивно-гностических моделей Мира.

5. Интегральная концепция научной Эниологии как система непротиворечивых рабочих моделей.

5.1. Базовые понятия процессов энергоинформационного обмена в природе и его модели в подходе к проблемам Эниологии и уфопроблемам.

- Квантово-механическая аналогия при анализе связей между макросистемами; дискретность состояний, нелокальность.
- Холистический принцип в изучении энио-, уфоявлений.
- Модель неравновесного вакуума, как основного источника энергии (работы Герловины, А. Акимова, А. Чернецкого).
- Вакуум как информационное поле Космоса.

- Модели эволюции на базе представлений об иерархии внутренних времен по И. Пригожину.

5.2. Планетарная самоорганизация Земли и аномальные явления.

- Организменные представления и модели иерархических структур Космоса в работах А. Дмитриева.
- Нарастание многообразия форм и активности проявления НЛО как отражение глобального кризиса на Земле.
- Вертикальный энергоинформационный обмен и его влияние на ноосферу и геолого-географические процессы на Земле.
- Геокристаллическая структура Земли (модель Гончарова, Макарова, Морозова) и энергоинформационный обмен в анализе проявлений АЯ.
- Уфоявления — фактор-индикатор проявлений аномалий энергоинформационного обмена в природе и обществе и их связь с кризисными процессами в био- и ноосферах.

5.3. Взаимоотношения Земли и Космоса.

- Целостность Космо-Земной системы в многообразии ее материально-структурных форм и энергоинформационных отношений (идеи В. Вернадского, Т.'де Шардена).
- «Регулятивные» функции Космоса по отношению к Земле с позиции представлений об организации структуры Космоса.

5.4. Цели и задачи «регулятивной» функции Космоса по отношению к Земле. Компенсация и коррекция энергоинформационных аномалий в ноосфере, биосфере и геосфере.

*«В нашей философской литературе долгое время было распространено мнение, что допущение необычных свойств пространства и времени, таких, как многомерность пространства, обратимость времени и т. д., несовместимо с материализмом. «Но время идет, и вот уже проблема времени и пространства приобретает все большее естественнонаучное и общемировоззренческое значение. От дальнейшей ее разработки во многом зависят перспективы развития как научного познания, так и научного материалистического мировоззрения». (А.М. Мостепаненко, «Пространство и время в макро-, мега-, и микромире»).*

## 5.5. Сознание человека и явление «контакта».

- Индивидуальная форма «контакта» — подтверждение того, что человек является первопричиной аномальности процессов энергоинформационного обмена в ноосфере.
- Целостное восприятие Мира, осознание своего места в нем — необходимое условие перехода человечества на новую мировоззренческую парадигму жизни.
- Уфоявления — механизм создания неравновесности человеческого сознания для целенаправленного перехода к целостному восприятию и новому целепониманию.
- Эволюция сознания человека как необходимое условие выхода из кризиса и дальнейшего развития цивилизации (работы В. Налимова, Поршнева).

## 5.6. Социальные проблемы Эниологии, уфологии и их влияние на культуру, общественное сознание, науку и технологию.

- Формирование индивидуального целепонимания эволюции человека в работах Циолковского, Соловьева, Т. де Шардена.
- Формирование в обществе новых целеположений социума при перестройке его инфраструктуры для обеспечения индивидуальной эволюции человека.
- Формирование нового уровня общественного сознания как результат осознанного перехода на новые парадигмы «смысла жизни».
- Появление и внедрение новых ноосферно чистых технологий и научных парадигм, отражающих новое общественное сознание и понимание путей эволюции человека и цивилизации.

### НАУЧНО-ПРАКТИЧЕСКИЕ АСПЕКТЫ УФОЛОГИИ

*Отрицание и отмена всего, не находящего сиюминутного объяснения, тормозит развитие науки, а вымысел фантастов свидетельствует зачастую о большем реализме и научной мудрости, чем высказывания отдельных ученых мужей. Из 108 фантастических идей Жюль Верна ошибочными или принципиально неосуществимыми (для нас) оказались только 10. Из 86 предсказаний Герберта Уэллса сбылось 75. У А. Белова насчитывают 47 верных прогнозов из 50*

*сделанных. Сколько ученых может похвастаться подобным даром пророчества?! [211].*

#### 1. Сбор и анализ первичной информации о проявлении уфофеноменов.

1.1. Определение понятия уфоинформации, принципы, положенные в основу определения.

- Методология подхода к оценке и анализу первичной уфоинформации.
- Рубрикация раздела «сбор и анализ первичной уфоинформации».

1.2. Разработка методик по сбору, оценке, классификации и первичному анализу уфоинформации.

- Методика работы с письмами очевидцев, выбор и анализ информации.
- Методика работы с очевидцами контактов 1-го и 2-го рода. Анализ физических и психофизических последствий контакта.
- Методика оценки достоверности контакта, наблюдения. Анализ возможного «шума», эмоционального состояния.
- Методика работы с контактерами 3-го рода:
  - оценка контактера с учетом характера, интеллекта, темперамента и др. «параметров»;
  - психологическая подготовка к беседе, снятие информации, повторные беседы;
  - методика работы с контактером в состоянии измененного сознания.
- Методика работы с «ментальным» контактом.
- Классификация информации о проявлении НЛО по форме, характеру деятельности.
- Картографирование и систематизация маршрутов пролета и координат посадки НЛО.

1.3. Спектр методик по сбору первичной информации для служб ГВФ, Морфлота, МВД, ПВО и др.

1.4. Методики сбора и анализа информации об аномальных явлениях.

1.5. Анализ и исследование явлений, сопровождающих проявление НЛО.

- Научное исследование основных характеристик НЛО (цвет, звук, излучения, «лучи прожекторов», пульсации света, вспышки, «энергетические барьеры», послесвечение атмосферы, радиация, характер и параметры инверсионного следа).
- Разработка методик фиксации характеристик и параметров.
- Разработка классификатора характеристик и параметров.

- Разработка схемы автоматизированного контроля и мониторинга за проявлением НЛО в локальном регионе, группе регионов.
- Разработка методик геолого-географической оценки места посадки НЛО, контакта:
  - исследования традиционными геофизическими методами грунтов, породы, структуры плит, разломов, гидросостояние;
  - определение и описание геопатогенных зон, пустот, неоднородных сред.
- Разработка методов биолокационного исследования местности.
- Разработка методик экстрасенсорного исследования места посадки:
  - оценка энергетики по цвету, знаку, жесткости;
  - оценка состояния энергетики растений, насекомых, животных.
- Разработка методики биохимического анализа проб почвы, растений и живых организмов с мест посадки.

#### 1.6. Создание банков данных и банков знаний по уфопроблематике.

- Разработка или адаптация классификатора параметров НЛО.
- Разработка структуры и содержания информации об НЛО.
- Определение формата входных и выходных данных.
- Алгоритмы, создание информационно-поисковых систем.
- Разработка уфословаря понятий и терминов.
- Создание банка данных, его пополнение, обмен данными с партнерами в стране и за рубежом. Банки данных контактов 1-го, 2-го, 3-го рода.
- Разработка методик создания корреляционных таблиц и графиков из других областей знаний (активность Солнца, метеобстановка, аварии, болезни, поведение животных и растений).
- Каталогизация информации контактеров и сведений о них.
- Банки данных кино-, фото- и фонодокументов, кассет, рисунков, схем, картин и эскизов, полученных в состоянии ментального контакта, других форм АЯ (полтергейст, видения сущностей).
- Каталог проблем, гипотез и теорий в системе наук.
- Каталогизация информации из отечественной и зарубежной прессы.

## 2. Системный анализ многообразия форм проявления НЛО и их классификация.

*За последние годы в России возрос до небывалых размеров интерес ко всем «тайным наукам»: к спиритизму, магии, магнетизму, астрологии, уфологии, хиромантии, о чем свидетельствуют книги и журналы по этим вопросам, появляющиеся в количестве все возрастающем. Тому, кто хочет разобраться в этих вопросах, издания эти не только не могут помочь, но наоборот — скорее затемнят его и окончательно сойдут с толку. Ни в одной области знания нет такого простора шарлатанству, намеренному и ненамеренному, нигде истина не перепутана до такой степени с ложью и обманом. Зависит это, конечно, прежде всего от того, что интерес к этим вопросам основан в большинстве случаев на жажде сверхъестественного и суеверии, которое требует прежде всего чуда или хотя бы повествования о нем (М. Волошин).*

2.1. Палеоконтакт и историческая мимикрия проявления феномена НЛО. Очерк истории.

2.2. Полиморфизм проявления НЛО как функция ситуации или характера развития цивилизации.

- Разработка концепции, принципов подхода к анализу многообразия форм проявления НЛО.
- Анализ существующей классификации форм проявления НЛО с позиции энергоинформационного обмена в природе.
- Анализ характера проявлений НЛО как попытка понять цели и задачи внеземных цивилизаций на Земле.
- Концепция саморегуляции Земли и форма проявления НЛО, гипотеза иерархических систем и вертикальных уровней организации материи.

2.3. Психофизический аспект феномена НЛО как главный фактор контакта.

- Причина усиления потока информации из Космоса. Раскачка психофизической реальности.
- Анализ многообразия информации от контактов третьего рода, попытка понять цели и задачи ВЦ на Земле.
- Анализ информации «ментальных» контактов, причина их множественности, системный подход.
- Анализ психографической информации, связанной с НЛО.



- Изучение факторов, приводящих к появлению «контакта» у человека. «Автоконтакт».

#### 2.4. Изучение влияния НЛО на окружающую среду.

- Влияние НЛО на природу, растительный и животный мир.
- Влияние НЛО на техногенную среду. Антология, анализ последствий взаимодействия.
- Компенсаторная функция НЛО в экологии Земли. Факты глобальных чисток, результаты.
- Влияние НЛО на человека, физиологические и психофизические последствия контакта, анализ их с точки зрения энергоинформационного обмена.

### 3. Разработка методов и оборудования для полевых исследований.

3.1. Обоснование состава аппаратуры и приборов, необходимых для комплексных исследований мест посадки НЛО.

3.2. Разработка программы и проекта создания стационарной лаборатории, состав оборудования для экспресс-анализа и экспертной оценки образцов.

3.3. Разработка проекта и создание подвижной станции, состав оборудования для уфомониторинга и исследования мест посадки НЛО.

3.4. Разработка методов и приборов для работы групп экстрасенсорного исследования мест посадок и проявления НЛО.

3.5. Разработка методов кино-, фото-, тв-аппаратуры для фиксации НЛО в невидимом спектре. Методы селекции объектов.

3.6. Оценка возможности создания станции наблюдения за НЛО на базе обсерватории, метеостанции, аэродромной сети РЛС.

3.7. Изучение опыта наблюдения НЛО методами радиолокации. Разработка методик экспертных оценок наблюдений РЛС, методов селекции объектов по их параметрам.

3.8. Разработка предложений по созданию приборов, основанных на новых физических принципах, для исследования спектра характеристик и проявлений НЛО.

3.9. Разработка приборов и датчиков для исследования АЯ эниосредствами и эниометодами.

### 4. Изучение процесса «контакта», разработка методик взаимодействия с «контактером» 3-го рода и принципов анализа информации, полученной в «контакте».

4.1. Исследование «контакта» методами психоанализа.

- Разработка методик актуализации внутренних пространств подсознания человека.
- Картографирование внутренних пространств подсознания, выделение пространств, сопредельных с другими мирами.
- Разработка выхода «контактера» в заданное внутреннее пространство.
- Разработка методик идентификации и анализа отражения «контакта» во внутреннем пространстве подсознания «контактера».

#### 4.2. Анализ УФОКОНТАКТА методами трансперсональной психологии.

- Видение уфообъектов человеком, находящимся в обыденном состоянии сознания.
- Спонтанный переход в измененное состояние сознания, видение уфообъектов в режиме коммуникации с внешними сущностями.
- Восприятие уфообъектов при переходе в измененное состояние сознания по специальным методикам.

## ПРИКЛАДНАЯ ЭНИОЛОГИЯ НА ПРИНЦИПАХ УФОЛОГИИ

*Как провести границу между знаниями и псевдознаниями? Ведь понятие о границе между ними зависит от уровня научных знаний соответствующей эпохи, причем с развитием последних многие понятия, фигурировавшие ранее в рубрике «псевдознания», переключаются в раздел знаний. Исходя из этого факта, не раз подтверждавшегося историей науки и техники, определение псевдознания как продукта обывательского дилетантства представляется в высшей степени псевдонаучным. С другой стороны, категорически утверждать, что псевдознаний не существует, тоже нельзя, но, может быть, их список гораздо короче, чем это кажется кое-кому? Да и судьи кто? Ученые, которых не раз поправляло время? Не попадают ли в категорию «псевдознаний» знания завтрашнего дня? [211].*

**1. Разработка методов, технических средств и рекомендаций для распознавания эниоявлений, формирование адекватного поведения в «контакте». Инженерно-технологические аспекты изучения эниофеноменов, генерация новых идей и технических решений.**

1.1. Обобщение опыта отечественных и зарубежных исследователей в использовании аппаратуры фиксации энио-, уфо- и АЯ объектов в невидимой части спектра.

1.2. Проведение исследований в области аппаратной фиксации мыслеобразов в процессе «канального контакта» в виде голографического изображения на кино- и тв-пленку, на АЦД компьютера.

1.3. Создание пассивных и активных микролептонных локаторов для целей фиксации и селекции энио- и уфообъектов, их излучений, включая и невидимую часть спектра, на основе микролептонной технологии.

1.4. Разработка методов и средств изучения параметров эниофеноменов, создание конструкций летательных аппаратов на основе использования идей общей теории гравитации и электромагнетизма Талаева, Грошавень и др.

1.5. Разработка и создание элементной базы приборов на основе новых физических принципов (хрональных, спинорных, микролептонных), включая и эниотехнологии.

*В США используется прибор, датчики которого определяют в зашитых тюках с замороженной рыбой (к ловле разрешен только хек) наличие угольной, так как «эниополя» хека и угольной рыбы различны. За подобное браконьерство налагается крупный штраф.*

1.6. Разработка систем локальных и региональных средств мониторинга и обсервации.

1.7. Разработка методов и приборов экстрасенсорного выявления эниообъектов.

1.8. Разработка методик обучения эниооператоров установлению «устойчивого контакта», отсека «боковых включений», исключению «помех».

1.9. Разработка инструкций адекватного поведения человека при контакте с представителями «дружественных, нейтральных и агрессивных цивилизаций».

1.10. Разработка перечня признаков и характеристик НЛО-навтов, принадлежащих «дружественным, нейтральным или агрессивным цивилизациям».

1.11. Разработка перечня проблем, подлежащих исследованию, для составления справочного материала по целям, задачам и пр. характеристикам различных ВЦ на Земле.

1.12. Составление банков данных «контактеров» и других желающих работать в научной сфере Эниологии, уфологии, астрологии, энирфизики, эниобиологии. Их возможности, направление деятельности.

1.13. Организация и финансирование НИР по идеям «контактеров» на базе организаций, желающих сотрудничать с уфоструктурами. Отчеты о работе, эксперименты, полигонные испытания.

1.14. Разработка перечня важнейших задач и технологий, которые требуют экологически чистых решений. Работа эниологов и «контактеров» по данным вопросам.

**2. Изучение форм проявления эниологических явлений как признаков и предвестников чрезвычайных ситуаций.**

2.1. Составление банков данных крупных стихийных бедствий и катастроф и их классификация по признакам.

2.2. Составление сопутствующих факторов: природных (атмо-, гидро-, геосферных), техногенных. Оценка природного и экологического ущерба, возможных человеческих жертв.

2.3. Анализ поведения НЛО и формы их проявлений в период военных действий, учений и других ситуаций, связанных с армией (в период ведения разведки, учений, перемещения флотов).

2.4. НЛО и космические исследования человечества. Проявление НЛО в Космосе. Анализ информации.

2.5. Анализ поведения НЛО в случае массовых скоплений людей на стадионах, митингах, в период беспорядков, религиозного фанатизма, в кризисных ситуациях.

2.6. НЛО и кризисные ситуации:

- в экологии регионов (Азово-Черноморском, Аральском, Чернобыльском, при взрывах — Уфимском);
- в случае повышения психической неравновесности групп людей, городов.

2.7. Попытка осознания факта: нарушение каких физических, природных и нравственных законов приводит к повышению активности НЛО?

2.8. Контактная информация о духовной деградации человека.

2.9. Очерк истории взаимодействия человечества и Космоса. Сущностная концепция.

### 3.5. СТРУКТУРА И ОТРАСЛИ ЭНИОЛОГИИ

Эниология научная Эниология гуманитарная  
Эниоинженерия Эниология, культура, искусство

Для того чтобы оценить реальный статус зарождающейся Эниологии, необходимо прежде всего выявить структуру, ее компоненты, иерархию функциональных и междисциплинарных связей, включая роль и место в общей системе наук.

Сначала более четко определим — что же такое Эниология и каковы ее составные предметные компоненты?

*Эниология* — это комплексная, полидисциплинарная наука, самостоятельная научная дисциплина, призванная изучать объективные феномены, процессы, закономерности слабого энергетического и информационного взаимодействия и вещественного круговорота в природе и обществе, включая человека, социальную и биологическую сферы, биообъекты, физические поля, технику и технологию. Эниология — это сложный многоуровневый, полиструктурный объект, требующий применений концептуального аппарата, развиваемого в русле системного подхода.

## ЭНИОЛОГИЯ НАУЧНАЯ

*«Развитие науки возможно лишь при условии непрерывного внимания к новым фактам, не изведенным на прежнем этапе знания закономерностям» (академик В. В. Ларин).*

Наиболее общим членением Эниологии как науки и сферы человеческой деятельности, которая должна выявить научные факты и теоретически систематизировать и формализовать эниознания, является, как это принято, ее дифференциация на общественные, естественные и технические науки.

Необходимость изучения эниологических явлений и процессов на разных уровнях организации живой и косной материи обуславливает деление Эниологии на ряд более узких и специализированных дисциплин, разделов, отраслей.

Формирующаяся сегодня архитектура Эниологии обуславливает необходимость членения ее как науки на две крупные части — *научную и прикладную Эниологию*.

Научная Эниология состоит из общего и конкретно-научного разделов.

*Общая Эниология*, включая в себя теоретическую и экспериментальную, имеет дело с разработкой оснований, теоретической платформы, методов, императивов и принципов.

*На фестивале газеты «Правда» президенту АН СССР академику Г. Марчуку был задан вопрос, как Академия относится к биополям*

*и необычным возможностям людей. На это последовал ответ: «Думаю, что в этой проблеме есть здоровые зерна, над которыми нужно работать. Взять ту же Джуну Давиташвили. Мы поставили в одном из первоклассных институтов эксперименты, которые помогли раскрыть феномен Джуну, Кулагиной, Кулешовой. Физики на основе экспериментов доказали — все, что делают они, может практически делать любой человек. В каждом из нас заложены предельные способности. У одного больше, у другого меньше» (Правда, 8 июня 1990г.)*

*Теоретическая Эниология должна решать главную задачу — разработку философско-методологических и естественнонаучных оснований. Сюда относятся: формирование предметной области и совокупности исследуемых объектов; разработка философско-мировоззренческих, онтологических, гносеологических, социальных, системообразующих принципов; определение системы базовых образов, проблематики, задач и направлений исследования; разработка методов и средств теоретического и экспериментального исследования; оценка роли и места Эниологии в общей системе наук; формализация задач и разработка концептуального базиса, включая теории, концепции и модели.*

*Конкретно—научная Эниология должна изучать влияние эниофеноменов на различные процессы, изучаемые классическими науками.*

Так, если необходимо исследовать влияние феноменальных явлений, допустим, на ход физических процессов: ядерного распада; распространения электромагнитных, спинорных, микролепторных и других излучений; образования диссипативных структур, переходов типа «порядок — хаос» и т. п., то становится целесообразным это направление причислить к частной научной дисциплине, называемой *эниофизикой* (по аналогии с биофизикой, астрофизикой).

Аналогично можно говорить и о таких дисциплинах, *как эниохимия и эниобиология, которые должны изучать влияние эниофеноменов на скорость химических реакций, биологические ритмы, выход продуктов реакции или обмен веществ; период циклических реакций или деятельность желез внутренней секреции и т. д.*

## ЭНИОЛОГИЯ ГУМАНИТАРНАЯ

*Основатель нового направления в науке Махеш Йоги индийский ученый и мыслитель, действительный член МАЭН*

*Махаришии-предложил новый путь достижения дерзновенной цели — обеспечение здоровья всего населения земли на базе оригинального направления, названного им «наукой творческого разума и технологией объединенного поля». В 70-х годах Махаришии основал Международный университет в США и Европейский университет в Швейцарии и ФРГ, где изучается деятельность человеческого сознания и мозга. Кроме того, он создал Университет по изучению законов природы в Великобритании и Центр ведических наук, отделения которого существуют в США, Голландии и Индии [199].*

Видимо, будет неправильно, если Эниологию ограничить решением лишь технологических задач. Поэтому в ее структуре должна найти место и гуманитарная Эниология, которую можно причислить как к общей Эниологии, когда рассматриваются общенаучные и теоретические аспекты, так и к прикладной, когда она имеет дело с инженерными аспектами эниотроники. К этому разделу Эниологии следует отнести медицинскую Эниологию (эниомедицину), включающую эниогигиену, патозэниологию, эниопсихологию и т. п.

Каждый из последних направлений должен изучать свой предмет нетрадиционными эниологическими методами, не используемыми в современной медицине.

*«Учение Махаришии предлагает около двух десятков разнообразных способов предупреждения лечения болезней без применения современных химических лекарственных препаратов. При этом получены отличные результаты лечения самых различных, в том числе очень тяжелых заболеваний. Особенно отрадно, что эти способы лечения, заимствованные у йогов, не дают неблагоприятных побочных эффектов и отличаются низкой стоимостью. В 1989 году в Швейцарии на Международной конференции медики из 18 стран Европы и Америки обратились к коллегам, общественности и правительствам всех стран способствовать широкому внедрению парапсихологических методов терапии, рекомендованных Махаришии» [199].*

Так же можно говорить об эниоистории, например, государства, эниоэтногенезе, эниоистории зарождения различных культур, а также об эниосоциологии и педагогической Эниологии. Более подробно вопросы

гуманизации науки и инженерии рассматриваются далее (см. § 4.6).

Вторая крупная часть науки Эниологии — прикладная Эниология имеет ярко выраженную практическую направленность и включает в себя эниотронику — инженерную Эниологию.

## ЭНИОИНЖЕНЕРИЯ

*Прикладная Эниология* — научно-техническое направление, занимающееся инженерным воспроизведением феноменов энергоинформационного обмена, их использованием для решения конкретных технических и технологических проблем, а также в интересах целительства, прогностической и педагогической деятельности, распространения духовной культуры.

*Эниотроника* как инженерная наука, как отрасль Эниологии призвана стать особой технической дисциплиной, пограничной для эниологических задач. Она должна включать *техническую, эргатическую и операторную Эниологию*, изучать не только принципы построения, а и проектировать, конструировать, создавать и эксплуатировать сложные системы, нетрадиционные технологии и новейшие материалы.

Ее объектами являются устройства, приборы, материалы, а также технические, эргатические и операторные комплексы, технологические процессы, а предметом — процессы энергетического и информационного обмена в человеко-машинных комплексах и вещественного круговорота в природе.

Здесь следует отметить одну существенную особенность эниотроники, которая в общей системе технических наук уже теперь выступает как реально функционирующая перспективная комплексная область разнородных знаний и развивающихся видов деятельности. Эниотроника имеет и свои собственные инженерные методы, принципиально новые технологии, идеи и «ноу-хау». Она объединяет ряд научных и инженерных школ и конкретных дисциплин, а также бурно развивающуюся сеть самостоятельных хозрасчетных научно-исследовательских, инженерных и производственных центров, объединений и предприятий в составе Ассоциации прикладной Эниологии (Ассоциации «ЭНИО»).

Инженерная Эниология имеет широкую сферу приложения в отраслях народного хозяйства, в социальной практике, культуре, искусстве. В частности, на новых принципах Эниологии могут быть созданы экологически чистые энергетические установки и транспорт; средства дистантного негэнтропийного и деструктивного эниовоздействия на физические, хи-

мические, технические и биологические системы; средства раннего обнаружения крупных аварий, стихийных бедствий; устойчивые к изменениям климатических и космических условий системы связи; эниотехнологии получения сверхчистых химических соединений и новых материалов с заданными свойствами, диагностические и реабилитационные эниокомплексы и методы, используемые при поиске эниооператорами правонарушителей в эниокриминалистической практике и др.

*В 1987 году в г. Ялте зашло в тупик расследование обстоятельств гибели Н. Была ли смерть насильственной или она — результат несчастного случая? От ответа на этот вопрос зависело многое. Задачу взяли решить экстрасенсы. Ясновидцы дали немедленный ответ: причина смерти — неосторожность при езде на велосипеде по набережной, убийства не было, «сверх программы» назвали также возраст погибшего, описали его внешность и основные детали биографии. Дальнейшее следствие подтвердило абсолютную правильность каждого слова (Б. Алмазов).*

*1988 год. Сотрудникам милиции потребовалось выяснить, где пребывает и чем занимается Р., их бывший подопечный. По фотографии эниооператоры определили его местонахождение — город на Северном Кавказе — и подробно описали, как он проводит время. В результате удалось предотвратить преступление... (профессор Б. И. Кузник).*

## ЭНИОЛОГИЯ, КУЛЬТУРА, ИСКУССТВО

Практическое приложение идеи и методов инженерной Эниологии в культурной сфере деятельности обусловит появление нового направления — *эниоискусства* как средства базовых архетипов гармонического взаимодействия внешнего и внутреннего мира человека.

**ЭНИОИСКУССТВО — ВЗАИМОСВЯЗЬ ЭНЕРГИИ И ИНФОРМАЦИИ.** Так озаглавил одну из своих работ художник-профессионал, член Союза художников России, почетный академик Академии энергоинформационных наук А.Н. Рычков.

По его убеждению, искусство там, где есть энергия и информация. Именно эти компоненты — творцы всего живого, воплотившие абсолютную идею создания Вселенной и мирового порядка, давшие смысл

самой гармонии, питающие наш разум, душу и чувства, способные стать вечным двигателем духа. Не случайно в природе мы кроме информационного содержания восхищаемся энергией жизни: света, воды и земли, — всего, что произрастает и передвигается благодаря ей, именно она насыщает духом физическое, образуя целое, которое мы способны ощущать и в произведениях искусства.

Живописный холст представляет всю ту же борьбу энергий — цвета, светотона, ритма и т.д., и затем, как итог — энергоинформационного взаимодействия, их взаимосвязи. Если эта борьба не откровение духовной энергии, то искусство — лишь пустая декларация благих намерений.

Подобно тому как энергоинформационная сила взаимосвязи способна дать жизнь природе, она также способна дать жизнь и новому видению.

Многие сетуют на то, что сегодня мало физической гармонии видимого мира, так же, как и благополучной гармонии в беспредметном искусстве. Хотим мы или нет, но человечество находится на пороге неизвестности третьего тысячелетия. Каждый человек интуитивно чувствует иной астральный мир (существующий, как манящая реальность), но пока закрытый для нас. Художники ищущие и чувствующие, подобно А.Н. Рычкову, а значит, и способные идти к неизвестности, сознают, что истинная гармония существует в слиянии видимого и невидимого мира.

Астральное восприятие действительности в материи форм — это новое понятие, вызывавшее вчера улыбку, стало реальностью. Сущностью нового понимания искусства становится энергоинформационный потенциал или сила холста, возникающая из глубины мышления и непосредственного чувства, где эниовзаимосвязь предмета и среды строится на энергоинформационной основе человека и Вселенной. При всей остроте изобразительных средств вещь, лишенная духовной энергии и информации, не принадлежит гармонии, а значит, и искусству. Такая вещь — лишь наглядная агитация стиля, репортаж.

Энергоинформационное понимание — это великий шаг к истинному рождению духа в нас, где усмиряются притязания рассудка, и великий покой нисходит в разум, где энергия духа не наблюдается, а строит.

Предлагаемый А.Н. Рычковым путь нового понимания с позиций Эниологии охватывает фактически направления и течения в искусстве. Лишь энергоинформационная сущность, создаваемая в взаимосвязи любых изобразительных средств, даже формально несовместимых, способна поднять современное искусство на качественно новый уровень. Искусство

вновь станет духовным хлебом для ищущих и жаждущих его.

«При анализе излучений древних икон в Русском музее Ленинграда было установлено, что иконы XIX века имеют существенно большее поле, нежели иконы XX века». Можно сказать, что искривленность пространства — времени вокруг произведений искусства свидетельствует о мере структурности — духовности и таланта художника. И естественно, что иконописец XIX века имел совершенно другую структурность, чем иконописец XX века. Здесь как бы работает само время.

Аналогично работает лоза в руке у эниооператора. Так, в Кирилловской церкви Киева великолепный иконостас, писанный Врубелем, отреагировал на лозу в руке следующим образом: икона Иисуса имела радиус реагирования 7 м, Мадонны — 5 м, Апостолов — 3,5 м. Так человек является колоссальным детектором, считывающим, как элементарный жидкий кристалл, всю голограмму пространственно-временных вибраций, содержащихся в произведениях искусств, информационном поле [82].

В этот раздел прикладной Эниологии могут войти практически уже апробированные и успешно применяемые: медитативная музыка, построенная на основе синхронизирующих жизнь космических и планетарных ритмов; кино- и видео- эниофильмы, энио-представления, эниопоззия, эниоскульптура и энио-архитектура; мандальная живопись, использующая мифологический, сакральный символизм и т. д.

*Эниоархитектура. По-разному человек чувствует себя в деревянном, кирпичном, бетонном жилищах. Все это тоже связано с особенностями поля, которые зависят от геометрической формы и химического состава материалов. Два характерных примера. В. Гребенников заметил, что пчелиные соты без меда, если их поддержать над головой, снимают усталость и головную боль. Аналогичная сотовая структура огромного потолка конференц-зала СЭВ (теперь мэрии Москвы) действует на человека как мощная солнечная вспышка.*

*Представьте себе, что, познав законы взаимодействия этих структур, мы начинаем строить жилище в строгом соответствии с индивидуальными особенностями человека. Мебель будет так подобрана и расставлена, что жильцы будут испытывать не чувство дискомфорта, а, наоборот, как бы заряжаться энергией стен, столов, шкафов. А рядом с домом будут расти деревья, кото-*

*рые способны «подзаряжать» человека. В лесу ведь именно это происходит. Недаром мы оттуда выходим такими отдохнувшими (Л. И. Вейник).*

Практическая Эниология может сделать существенный вклад и в область культуры, в частности: в «синее движение», в качественное развитие творческих способностей человека, направленное на выражение в творчестве принципов гармонии в микро- и макрокосмосе; в эниообучение человека восприятию космической гармонии мира, выражаемой гармонией геометрических соотношений, цветов, запахов, звуков; в становление новых видов познания — анализа энергоинформационной структуры произведений искусств и т. п.

*Наука и искусство, расставшись у основания, когда-нибудь встретятся на вершине. (Г. Флобер)*

Прикладные аспекты Эниологии как технической науки более подробно рассматриваются в последних главах монографии.

В заключение же этой главы следует отметить, что Эниология как наука выступает важной отраслью и духовного производства нашего общества. Она не только включает в себя систему объективно верных знаний, но и является генератором новых идей и нового мышления. Активно вторгаясь в различные сферы жизни, Эниология становится и могучим источником формирования духовного мира личности, ее мировоззрения.

Структурно-функциональные связи Эниологии как науки и инженерии представлены в обобщенном виде на схеме рис. 3.3.

# АРХИТЕКТУРИКА

## НАУЧНАЯ ЭНИОЛОГИЯ



Рис. 3.3.

# ЭНИОЛОГИИ



Рис. 3.3. Здесь: 1) 1.1 - предметная область и объект исследования; 1.2 - философские, мировоззренческие системообразующие принципы;  $\backslash i$  - система естественнонаучных базовых образов; 1.4 - проблематика, задачи, направления исследований; 1.5 - методы и средства Эниологии; 1.6 - роль и место Эниологии в системе наук. 2) 2.1 - биоэлектромагнитная концепция; 2.2 - концепция продольной компоненты; 2.3 - электрогравитационная концепция; 2.4 - микролептонная модель; 2.5 - эфиродинамическая модель-Z.0 - радиофизическая модель. 3) 3.1 - модель квантово-механической нелокальности; 3.2 - теория спинорных полей; 3.3 - модель вакуумных источников энергии; 3.4 - квантово-статистическая модель. 4) 4.1 - синергетическая модель; 4.2 - системная синтетическая концепция; 4.3 - континуальная модель сознания; 4.4 - концепция энергоинформационного поля; 4.5 - психофизическая модель полтергейста. 5) 5.1 - концепция информационной топодинамики; 5.2 - модель Вейника; 5.3 - конформно-электродинамическая модель-эл - астрологический подход. 6) 6.1 - принцип астрологического подбора места и времени эксперимента; 6.2 - метод активного и пассивного наблюдения (за НЛО, полтергейстом и т. д.); 6.3 - метод лабораторного проведения экспериментов в контролируемых условиях; 6.4 - метод измененного состояния сознания; для вызова самих эниофеноменов, для проникновения во внутреннюю сущность феноменов; 6.5 - метод резонансной активации эниофеноменов; 6.6 использование оператора как универсального звена межсистемной связи для регистрации и вызова эниофеноменов; 6.7 - использование узкоспециализированных датчиков: физических, химических, биологических и др. 6.8 - использование генераторов эниоизлучения для резонансной активации эниофеноменов. 7) 7.1 - процессы ядерного распада;  $l.t.$  - распространение электромагнитных, ядерных и других излучений; 7.3 - образование диссипативных структур переходов типа «порядок-хаос». 8) 8.1 - скорость химических реакций; 8.2 - вывод продуктов реакции; 8.3 - период циклических реакции и т. д. У) У.1 - биологические ритмы; 9.2 - обмен веществ; 9.3 - деятельность желез внутренней секреции и т. д. 10) 10.1 - поиск физических, химических и биологических процессов, оптимальных для генерации и приема различных видов эниоизлучений IUZ - выявление принципов сопряжения операторов и эниоустройств в эргатических эниокомплексах; 10.3 - разработка и создание элементной базы эниотехники: генераторы, датчики, модуляторы и т. д.; 10.4 - эниоаспекты труда и безопасности. 11) 11.1 - эниопигиена; 11.2 - эниопсихология; 11.3 - патозниология. 12) 12.1 - энио- и этногенез; 12.2 - эниоистория государства; 12.3 - эниоистория зарождения различных культур. (Продолжение см. на обороте).

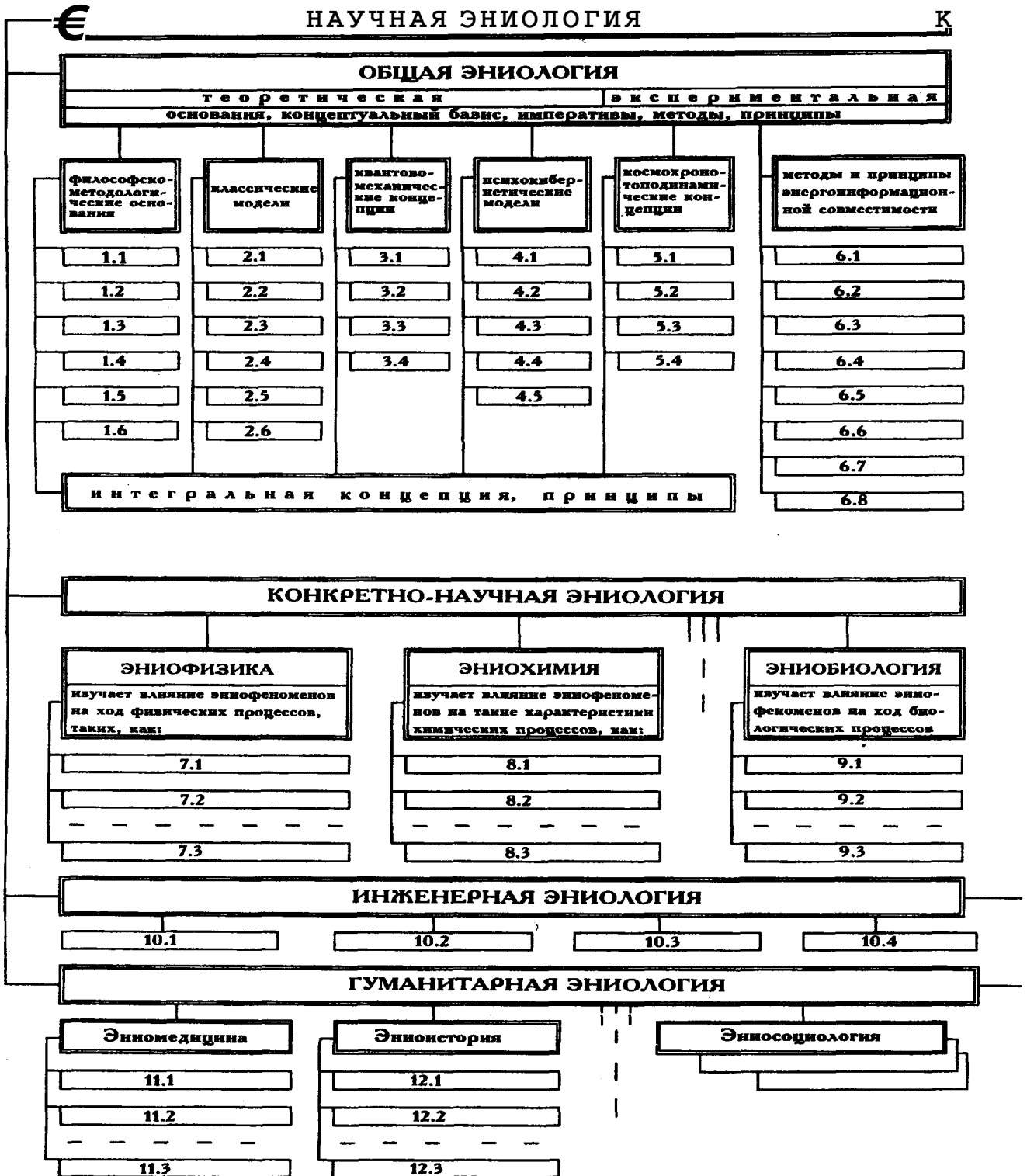

13) 13.1 - экологически чистые энергетические установки на основе энергетики вакуума и эниокатализа химических и ядерных реакций; 13.2 - нетрадиционный экологически чистый транспорт на основе эниоэнергетических установок и гасителей инерции и сопротивления среды; 13.3 - линии энергопередач со сверхмалым рассеянием энергии; 13.4 - сверхнадежные устойчивые к изменениям климатических и космических условий средства связи (эниотелевидение, эниорадиосвязь); 13.5 - биокомпьютерные усилители интеллекта с семантической обработкой информации, с возможностью эниосвязи с оператором; 13.6 - устойчивые к значительным повреждениям сверхъемкие средства записи и хранения информации на биокомпонентах с эниосвязью, с оператором; 13.7 - эниосредства мониторинга и обсервации; 13.8 - средства дистантного негэнтропийного и деструктивного эниовоздействия на физические, химические, технические и биологические системы; 13.9 - средства дистантного эниоуправления объектами живой и неживой природы; 13.10 - операторная эниодиагностика технических систем; 13.11 - предсказание урожайного и неурожайного сезона; 13.12 - диагностические и реабилитационные эниокомплексы; 13.13 - оперативная диагностика и нормализация психического и психофизического состояния человека; 13.14 - эниометоды отбора и подготовки спецоператоров; 13.15 - эниотехнологии массового получения сверхчистых химических соединений; 13.16 - эниотехнологии химического синтеза с многократным ускорением процессов на основе эниокатализа; 13.17 - биохимические эниотехнологии массового получения ферментов, биополимеров с заданными свойствами, редких лекарств; 13.18 - биотехнологии массового получения клеточных структур с заданными свойствами; 13.19 - эниотехнологии сверхбыстрой обработки материалов; 13.20 - эниотехнологии массового получения редких аллотропических модификаций веществ с заданными свойствами; 13.21 - эниотехнологии получения материалов с заданным распределением в объеме физических и химических свойств - сверхкомпозитов. 14) 14.1 - оптимизация социальных отношений на основе принципов энергоинформационной совместимости; 14.2 - выработка принципов взаимоотношений между нациями на основе сравнительного анализа их энергоинформационных характеристик; 14.3 - предвидение социальных потрясений на основе методов социальной астрологии; 14.4 - энергоинформационное выявление зарождающихся очагов социальных напряженностей; 14.5 - выработка путей гармоничного снятия существующих и зарождающихся очагов социальных напряжений; 14.6 - профилактика правонарушений на основе энергоинформационного снятия у людей агрессивности; 14.7 - поиск эниооператорами правонарушителей, эниокриминалистическая практика; 14.8 - профотбор по эниохарактеристикам; 14.9 - предсказание стихийных бедствий на основе комплексного использования эниооператоров и методов астрологии; 14.10 - предсказание благоприятных и неблагоприятных периодов для различных видов деятельности на основе методов астрологии и других методов. 15) 15.1 - медитативная музыка, построенная на основе синхронизирующих жизнь космических и земных ритмов; 15.2 - кино-, видео-эниофильмы, эниопредставления, эниоархитектура, эниоскульптура; 15.3 - мандалная живопись с использованием мифологического, сакрального символизма; 15.4 - анализ энергоинформационной структуры произведений искусств; 15.5 - эниообучение человека восприятию космической гармонии мира, выражаемой гармонией геометрических соотношений, цветов и звуков; 15.6 - качественное развитие творческих способностей человека, направленное на выражение в творчестве принципов гармонии микро- и макрокосмоса.

# 4

## **ЭНИОЛОГИЯ И НАШЕ МИРОВОЗЗРЕНИЕ. ФИЛОСОФСКО-МЕТОДОЛОГИЧЕСКИЕ ОСНОВАНИЯ**

- 4.1. Эниофеномены необходимо осмыслить мировоззренчески
- 4.2. Онтологические корни — каноны будущей науки
- 4.3. Пирамида проблем методологии
- 4.4. Вселенная в целом. Онтологические принципы
- 4.5. Гносеология и ее регулятивы
- 4.6. Общесоциальные основания. Гуманизация науки и инженерии

## 4.1. ЭНИОФЕНОМЕНЫ НЕОБХОДИМО ОСМЫСЛИТЬ МИРОВОЗЗРЕНЧЕСКИ

- Эниологическое «инакомыслие». • Главная мировоззренческая задача.

Эниология, как и любая воспринимаемая нами научная теория, всецело основывается на современной (не марксистско-ленинской, сталинистской) нетрадиционной диалектической методологии, формирующейся на базе мировоззренческого освоения огромного научно-технического потенциала, обобщения новейших достижений естествознания. Важнейшей методологической посылкой здесь выступает системно-кибернетический подход к новым явлениям с учетом интегративных тенденций в мировой науке.

### ЭНИОЛОГИЧЕСКОЕ «ИНАКОМЫСЛИЕ»

Объективность эниологических явлений и проявление их во всех формах движения материи приводят к необходимости осмысления и создания теоретических основ Эниологии.

Вся история естествознания вплоть до ее последних достижений закономерно подводит к возникновению научных основ как интегративной науки. При этом эниологическое «инакомыслие», существенно расширяющее границы нашего познания, исходит из диалектической методологии мышления, из принципов необходимого разнообразия и внешнего дополнения. Концепция единой науки находит еще одно подтверждение на путях создания теории Эниологии.

Повседневная практика противоречия опыта с классическими постулатами материалистической диалектики отчетливо выявились уже в настоящее время даже в традиционных, казалось бы освоенных диалектикой областях в вопросах объяснения активности и самоорганизации материи, раскрытия феноменов управления и ускорения темпов развития, диалектики скачков и т. п. Совершенно не разработанными, не осмысленными в философской науке по сей день остаются вопросы нелинейности, хотя они носят всеобщий характер.

*«В нашей философской литературе долгое время было распространено мнение, что допу-*

*щение необычных свойств пространства и времени, таких, как многомерность пространства, обратимость времени и т. д., несовместимо с материализмом. Но время идет, и вот уже проблема времени и пространства приобретает все большее естественнонаучное и общемировоззренческое значение. От дальнейшей ее разработки во многом зависят перспективы развития как научного познания, так и научного материалистического мировоззрения» (А.М. Мостепаненко. «Пространство и время в макро-, мега-, и микромире».).*

Мировоззренчески не освоенными «белыми пятнами» остается и множество эниофеноменов, причем число фактически наблюдаемых эниологических явлений все возрастает. Это приводит к необходимости широкого изучения, теоретического осмысления и мировоззренческого освоения загадочных феноменов.

*Ответственность за неопределенное положение в области исследования непознанных явлений лежит на наших философах. К сожалению, они плетутся в хвосте науки, в то время как должны быть штурманами, прокладывающими путь в область неизведанного. Материала, фактуры для этого более чем достаточно. Надо только отрешиться от примитивного понимания материалистической диалектики и в полной мере использовать заложенные в ней возможности (Георгий Полковский, действительный член Географического общества).*

Гносеология Эниологии опирается на весь спектр современных знаний. Именно мировоззренческое освоение новых достижений физики, кибернетики, биологии и психологии позволяет дать научное истолкование «необъяснимых» свойств эниофеноменов.

Эниология неразрывно связана с процессами самоорганизации материи. К настоящему времени на макроуровне установлено определяющее влияние пространственно-временного континуума мира на процесс усложняющегося упорядочения связей во взаимодействиях, объясняющее генезис механизма управления, приведшего к становлению самоорганизующихся систем.

С другой стороны, на микроуровне современных пространственно-временных представлений ждут своего исследования и раскрытия процессы информационного обмена и взаимодействия лептонов, нуклонов и т. п.

Уровень отражательной способности материи является критерием прогрессивности форм управления. Уровень отражения играет определяющую роль и в эниологических взаимодействиях. В целом развитие открытых систем — это неразрывная связь эниопроецтов обмена веществом, энергией и информацией.

Изучение взаимодействия элементов симметрии и асимметрии в процессах развития, объясняющего механизм самоорганизации, представляется методологически плодотворным и для раскрытия эниологических явлений.

К новым концепциям непрерывности и дискретности материи может привести переход представлений о локальном характере связей между системами в классической физике к представлениям о существовании нелокальных связей в квантовой физике как в микро-, так и макромасштабах (ЭПР-экспериментах), в частности переход от представлений о точке как основном элементе пространства, к представлениям об открытом множестве (нелокальном объекте) как элементарном «кирпичике» пространства в квантовой теории поля.

Методологическими принципами для формирования теоретической платформы Эниологии являются новые диалектические концепции единства информационно-управленческих и энергетических аспектов развития, ведущего к усложняющейся самоорганизации материи. «Вертикальное» объединение прогрессирующей эволюции представлений об энтропии, отражении и информации, их роли в раскрытии эниофеноменов организации и самоорганизации дает предпосылки для создания концептуальной основы Эниологии.

*Первую попытку обрисовать круг задач философии перед лицом уже возникших и вновь формирующихся конкретных наук в свое время предпринял Аристотель. В отличие от частных наук, каждая из которых занята исследованием своей области явлений, он определил философию в собственном смысле слова («первую философию») как учение о первопричинах, первопринципах, самых общих началах бытия [212].*

## ГЛАВНАЯ МИРОВОЗЗРЕНЧЕСКАЯ ЗАДАЧА

Анализ тенденций развития парапсихологии, психотроники, уфологии и Эниологии в целом позволяет утверждать, что обширнейший пласт общечеловечес-

кого опыта начинает переходить из категории интуитивных догадок в категорию объективного знания.

Однако, прежде чем это объективное знание будет включено в золотой фонд ресурсов практической деятельности человечества, его необходимо осмыслить как научную истину. В этом состоит одна из главных задач Эниологии как науки. Без философского, мировоззренческого и естественнонаучного осмысления фундаментальных причин возникновения и функционирования эниофеноменов, без обладания достаточно общей концепцией или теорией, позволяющей прогнозировать результаты и следствия, практическое использование Эниологии может оказаться невозможным.

*Каковы научные результаты многолетних экспериментов?*

*Первый уровень феноменов — это реальные модели. Это явление, где выявлены хотя бы некоторые физические характеристики. Вот, например, «кожное зрение». Умение «видеть» рукой скрытое от глаз изображение позволяет предположить, что человек воспринимает инфракрасное — тепловое излучение, свойственное любому предмету. Это экспериментально подтверждено с помощью тепловизоров. Но такое объяснение нельзя считать полным.*

*Второй уровень — потенциальные модели. К нему относятся феномены не объясненные, но теоретически имеющие физическую природу, например телепатия.*

*Наконец, третий уровень, к которому относится и ясновидение, — психологические феномены. Эта наиболее экзотическая часть парапсихологии наводит на мысль о якобы принципиальной невозможности объяснить ее с физических позиций. Если интуиция не сводится к логике, как и искусство — к науке, то не исключено, что и в парапсихологии есть какая-то часть, не уместяющаяся в рамках физики. Работа с фотографиями, картами — явление именно этого уровня. В науке по-настоящему ново лишь то, что сегодня неприемлемо.*

*А задача ученого — изучать непонятное, не ставя перед собой искусственных мировоззренческих барьеров. Поэтому нас сейчас больше интересует не то, что получилось, а то, что еще не получается (профессор И.М. Коган).*

С другой стороны, Эниология может дать человечеству беспредельную мощь и щит от произвола стихий, в силу чего актуальность создания хорошо обоснованной общей методологической и теоретической платформы Эниологии бесспорна.

Говоря о философско-методологических и естественнонаучных основаниях Эниологии, мы прежде всего имеем в виду те исходные принципы, которые определяют стратегию и направляют ход научного поиска, способствуют консолидации или генезису фундаментальных идей или непосредственно входят в логическую структуру формирующейся концептуальной системы.

Приступая к поиску, мы ставили своей целью отыскание таких глубинных содержательных идей и принципов, которые позволили бы использовать впоследствии аксиоматику и в ряде случаев развить математический формализм, объединяющий в лоне теории все эниофеномены и естественные природные процессы и явления.

Современная наука (квантовая физика, космология, физика неравновесных процессов, трансперсональная психология) показывает все большую недостаточность и даже определенную несостоятельность некоторых положений традиционного диалектического материализма. Особенно ярко это проявляется при философском осмыслении эниофеноменов. Частично эта проблема затрагивалась в работах В.Н. Пушкина [110-113, 115], В.В. Налимова [12, 116, 117] и других авторов. Несмотря на это, мы абсолютно уверены в том, что познавательный потенциал материализма обладает достаточной мощью, чтобы обнаружить, вскрыть и объяснить материалистическую сущность практически любой действительности, какой бы фантастической она не представлялась с позиций догматизированного мировоззрения.

## 4.2. ОНТОЛОГИЧЕСКИЕ КОРНИ — КАНОНЫ БУДУЩЕЙ НАУКИ\*

- Разновидности эниовоздействий • Классическая наука не может объяснить феномен телекинеза • «Парадокс брадобрея» Бертрانا Рассела
- Как должен быть устроен мир, чтобы брадобрей побрился?

\* © (4.2-4.6) М.Я. Землицкий

*Извечная диспозиция: человечество каждый раз знает много меньше, чем предстоит узнать. Постигнутое ограничено, а то, что подлежит постижению, бесконечно. И сколько бы ни черпали из него, оно «неистощимо», ибо неизменно обширнее, чем поле, на котором мы хотя бы что-то знаем (или кажется, что знаем). Словом, чем дальше продвигаемся в познании, тем сильнее входим в непознанное (А.К. Сухотон) [211].*

Традиционно материя представлялась как чувственно познаваемая реальность, а объективность понималась как независимость объекта от познающего субъекта. Но, как показывает опыт квантовой физики, сам процесс познания изменяет состояние изучаемого объекта. Психологические исследования говорят об активности психического отражения, когда само внимание по отношению к воспринимаемому им объекту качественно меняет состояние последнего. К тому же, в рамках традиционного определения материи трудно понять, материален объект или нет, например, вакуум, который сам по себе чувственно не воспринимается. Для разрешения этих трудностей при обосновании Эниологии как науки следует ввести в качестве краеугольного онтологического принципа — **ПРИНЦИП СУБСТАНЦИОНАЛЬНОГО ЕДИНСТВА МИРА**, утверждающий наличие единой связующей материальной субстанции между любыми материальными эниобъектами. То есть можно говорить об использовании древней идеи единства микрокосма и макрокосма, включая древнефилософский принцип субстанциональной общности природы, общества, человека. Этот принцип мы рассматриваем как расширение классического принципа материальности до единства материальной и духовной субстанций.

Далее, утверждаемое материализмом вечное существование движущейся материи и многообразие форм ее движения влечет за собой признание объективной реальности всего, что объяснимо, как проявление движения материи. Это дает основание для постулирования второго онтологического принципа **Эниологии — ПРИНЦИПА ОБЪЕКТИВНОЙ РЕАЛЬНОСТИ ЭНИОФЕНОМЕНОВ**, если последние представлены как проявление многообразия форм и законов движения материи.

Эти два принципа выражают нашу уверенность в том, что среди еще неизвестных законов и форм движения материи могут быть найдены такие, которые предопределяют эниологические феномены, как частные случаи движения материи.

*Признавая на словах бесконечность форм проявления материи и бесконечность познания, на деле все непонятное мы сводим к удобной сентенции: этого не может быть, поскольку противоречит законам природы. Да, «чтобы думать собственной головой, требуется мужество», как справедливо заметил Иммануил Кант.*

Приступая непосредственно к поиску упомянутых законов, рассмотрим вновь всю совокупность феноменов Эниологии, обратясь к классификационной таблице 2.3.

Как уже отмечалось, все множество феноменов нами разделено на два основных класса: феномены *восприятия* и феномены *воздействия*. Для феноменов класса экстрасенсорного восприятия необходимо отыскать материальные носители информации. способы ее передачи, преобразования и хранения.

Естественнонаучная интерпретация феноменов экстраторного воздействия более сложна, т. к. в этом случае информация не только воспринимается объектом, но и активно изменяет его физическое состояние (возгорание, изменение формы, изменение параметров движения, перемещение).

Поскольку задача обоснования феноменов воздействия включает в себя и проблему информационного обмена, она является охватывающей по отношению к феноменам класса восприятия. Это значит, что, отыскав естественнонаучные основания для класса воздействия, мы сумеем обосновать и явления класса восприятия.

## РАЗНОВИДНОСТИ ЭНИОВОЗДЕЙСТВИЙ

Среди всех типов феноменов экстраторного воздействия можно выделить три характерные подгруппы: воздействие на объекты живой природы, неживой природы и на объекты природной среды в целом.

В первом случае поступающий извне информационный поток воздействует на объект через мозг или, по меньшей мере, какое-то подобие нервной системы, генерируя в них вторичную, собственно управляющую, информацию. Этот случай, на наш взгляд, более частный и явно охватывается явлениями неживой природы и природной среды в целом.

*Экстрасенс-целитель, перемещая около тела пациента рамку, может с высокой точностью обнаружить больной орган (достоверность не менее 90%) и время, когда орган заболел. «Биополе» не знает преград и проникает на большие расстояния: экстрасенс может на расстоянии двух и более метров вызвать биоэнерговодействием ожог в виде волдыря на теле человека; экстрасенс способен диагностировать заболевание и вблизи и на большом расстоянии от больного, причем даже по фотографии, рисунку или скульптуре, на которых изображен больной [209].*

Что касается последнего, то для современного естествознания, не только для управления, но даже и ее внутренние законы в значительной степени — «тэрра инкогнита». Поэтому целесообразно продолжить, исследование в более узкой подгруппе воздействия на объекты «неживой природы».

Внутри этой подгруппы легко выделить три характерные разновидности воздействий: изменение физико-химических и структурных характеристик объектов; деформирование, перемещение в пространстве и управление параметрами движения объектов; и, наконец, самопроизвольное (спонтанное) проявление указанных воздействий (так называемый «полтергейст», «проделки домового»).

Так как управление физико-химическими, термодинамическими и структурными свойствами вещества неотделимо от управления коллективным движением его составных элементов на молекулярном, атомарном и других уровнях, то в качестве ключевой можно принять проблему обоснования более сложного феномена — телекинеза.

С естественнонаучных позиций проблема обоснования телекинеза сводится к проблематике управления перемещением тел в пространстве. Таким образом, мы приходим к древней, как мир, *проблеме перемещения тождественной себе частицы.*

Насколько же был прав Ф. Энгельс, когда указывал на необходимость «исследовать раньше всего остального» *перемещение*, т. к. все без исключения иные формы движения неотделимы от перемещения и не исчерпываются им [17].

## КЛАССИЧЕСКАЯ НАУКА НЕ МОЖЕТ ОБЪЯСНИТЬ ФЕНОМЕН ТЕЛЕКИНЕЗА

*Сенсорные датчики позволяют нам ощущать тепло, холод, вибрацию тела, притяжение магнита, удар электрического тока и т. д. Хрональные поля (или микролептонные облака) можно почувствовать, изготовив из проволоки или полоски картона пирамидку Дрбала (если ее основание принять за единицу, то высота должна быть 0,64, боковое ребро — 0,95). Держать пирамидку следует за ее «высоту», причем пальцы должны располагаться на расстоянии 1/5-1/9 высоты от ее нижнего конца. Эффект вырастает с увеличением размеров пирамидки. Через несколько минут держания пирамиды у большинства людей возникает ощущение хронального (лептонного) «удара»: вначале хрональным веществом заряжаются пальцы, затем кисть руки и т. д. Человек чувствует мурашки, покалывания, теплоту или холод, рука начинает неметь. Длительное проведение эксперимента может нарушить состояние здоровья. Физические явления, протекающие внутри и вне тел определенной формы имеют непосредственное отношение к парапсихологии (чл.-корр. АН А.И. Вейник. к.г.-м.н. Н.Н. Сочеванов, к.т.н. В.А. Аепилов).*

Перемещение (т. е. механическое движение) наука понимает как изменение со временем положения материального объекта (тела частицы, системы тел и т. д.) по отношению к другим материальным телам. При этом предполагается, что движущее тело остается тождественным самому себе, т. е. в любой точке пространства и в любой момент времени это одно и то же тело.

В зависимости от масс и скоростей движущихся тел, перемещение описывается четырьмя различными теориями. Учитывая, что перемещение и для Эниологии является фундаментальным понятием, интересно рассмотреть, может ли современная наука и как именно объяснить телекинез.

*Классическая механика* описывает явления макромира, т. е. движение тел с диапазоном от молекулы до одной массы Солнца и скоростями значительно меньше скорости света.

Согласно ее законам, Вселенная, состоящая из подвижных частиц-корпускул, размещена в абсолют-

но пустом трехмерном евклидовом пространстве и изменяется во времени.

У частиц постулируется наличие взаимного притяжения (гравитации и инерции, т. е. способности сохранять состояние покоя или равномерного прямолинейного движения, пока на них не действуют силы, вызванные непосредственным касанием или воздействием (гравитационным, электрическим или магнитным). Последние предполагаются передающимися мгновенно на любые расстояния в «тонкой» среде — эфире, заполняющей пустое абсолютное пространство.

Так как при телекинезе изменение состояния покоя, или характера движения, или формы объекта происходит без касания или воздействия электрических, магнитных полей и импульсов, соизмеримых по мощности с кинетической энергией реализуемого движения; с электро- и магнетонейтральными объектами или при наличии специальных экранов, то классическая механика, по крайней мере, в ее традиционной форме, не способна объяснить эниофеномен телекинеза так же, как она не способна сегодня объяснить свои же классические феномены инерции, центробежной силы, гравитации и природу времени.

*... Афиши интригуют: «Психологические опыты. Познай самого себя ...» На столе лежит обыкновенный компас, его черная стрелка, как и положено, указывает на север. Это видят все зрители: увеличенное изображение стрелки проецируется на большом экране. Из глубины сцены появляется Валерий Авдеев. Его лицо сосредоточенно, руки широко разведены. Легкими движениями пальцев он как будто перебирает в воздухе что-то невидимое публике, но ощущаемое им самим. Проходит минута, другая — стрелка не шевелится, хотя руки уже близко от нее. Но когда Валерий сделал резкий выдох, она неожиданно отклонилась, повинуясь мановению его руки.*

*Ассистент накрывает компас стеклянным колпаком, а стрелка все равно колеблется. Повторяя движения рук артиста, она раскачивается из стороны в сторону и, наконец, начинает быстро вращаться. Присутствовавший на одном из таких опытов академик Ю. Кобзарев отмечал: «Валерий Авдеев действительно может воздействовать на магнитную стрелку компаса, находясь от нее на расстоянии более метра. Безусловно, это явление нужно изучать» (М. Дмитрук).*

*Релятивистская механика* (теория относительности) описывает явления мегамира, т. е. поведение объектов с массой от нескольких Солнц до массы Вселенной в целом и со скоростями, соизмеримыми со скоростью света в вакууме. Это мир звезд, галактик, космоса.

Согласно релятивистской механике, Вселенная есть четырехмерная непрерывность (пространство-время), искривленная погруженными в нее скоплениями вещества, обладающего свойством инерции.

*В 30-е годы в среде механиков проходила острая дискуссия на тему о природе сил инерции. На ней большинством голосов (!?) ученые решили, что силы инерции по сути своей вовсе не реальные, действительные силы, как по сурости своей думаем мы, грохаясь с верхней полки резко затормозившего поезда. Оказывается, эти силы фиктивные, как бы специально придуманные для удобства анализа рассматриваемых в механизме явлений. С той поры в нашей науке эта точка зрения стала господствующей, а одного из инакомыслящих, посмеявшего в своей книге утверждать обратное, всенародно предали анафеме, а книгу сожгли [209].*

Инерционное движение объясняется как движение по линиям наименьшей кривизны (геодезическим), а гравитация — как скатывание по искривленному пространству, к скоплению вещества, вызвавшему это искривление. Постулируется эквивалентность сил инерции и гравитации.

Изменение характера движения объекта без воздействия на него сил было бы возможным при изменении кривизны окружающего пространства, времени. Но для этого необходимы гигантские массы вещества. Таким образом, и с позиций релятивистской механики телекинез необъясним, как, впрочем, не объяснима и природа центробежной силы.

*... Опыт усложняется. Авдеев напрягся и замер над компасом. Его лицо покрылось испариной, на руках вздулись вены, дыхания совсем не слышно. И вдруг через минуту компас ожил: несколько раз дернувшись, он начал плавно удаляться от артиста. Передвинувшись сантиметров на пятнадцать, остановился и стал медленно вращаться. И, сделав несколько оборотов, замер на краю стола. Зал рукоплещет (М. Дмитрук).*

*Квантовая механика* описывает явления в микромире, т. е. поведение объектов с массой от атома и меньше, со скоростями меньше световых или равных скорости света, но с массой, равной нулю.

Согласно квантовой механике, отдельно взятые частицы вещества ведут себя подобно волнам высокой частоты: интерферируют, дифрагируют, огибают препятствия и т. д., а волны высокой частоты — подобно частицам распространяются порциями (квантами). Точные траектории отсутствуют. Частицы как бы размазаны по всему пространству, а мы наблюдаем перемещение областей не случайных локальных сгущений. Уравнения движения описывают лишь вероятность пребывания частицы в конкретной зоне пространства и значение ее импульса. Квантовая механика, описывая с высокой точностью вероятностные свойства объектов, не объясняет их природу и не указывает на возможность направленного изменения этих свойств, в силу чего и квантово-механическая интерпретация телекинеза невозможна.

*Квантово-релятивистская механика* (квантовая теория поля) описывает движение и жизнь микрообъектов с субсветовыми скоростями. Это теория мира высоких энергий и глубинных структур материи.

С позиций квантовой теории поля мировое пространство на глубинных уровнях материи заполнено физическим вакуумом, представляющим собой динамически взаимодействующую систему энергетических полей, в среднем взаимоскомпенсированных. В нем непрерывно возникают и исчезают виртуальные пары «частица—античастица». При достаточной энергии возбуждения эти пары могут реализоваться — происходит рождение пар частиц из вакуума. Реальные частицы материи могут поглощаться вакуумом, взаимодействовать с ним, порождая другие частицы, сами могут трансмутировать в частицы иного типа.

*... Зрительница недоверчиво протягивает Авдееву платочек, который ничем не пахнет, и робко сообщает: любит «Рижскую сирень». «Пожалуйста!» — громко говорит артист. И девушка в изумлении восклицает: «Ой, теперь правда пахнет!» Соседки берут ее платок, склоняются над ним — и авторитетно подтверждают: действительно, «Рижская сирень». Может, на него незаметно брызнули духами? Да нет — через минуту запах исчезает так же неожиданно, как и появился (М. Дмитрук).*

Согласно теории, движение частиц, обладающих массой, происходит следующим образом: частица,



взаимодействуя с вакуумом, совершает непрерывные хаотические смещения — трансмутации в случайных направлениях на ультрамикроскопических уровнях вблизи макроскопической траектории, движение вдоль которой с макроскопической скоростью происходит благодаря наличию диссиметрии вероятностей этих трансмутаций. Телекинез можно было бы объяснить как воздействие оператора на эту диссиметрию вероятности.

Но что является носителем вероятностных характеристик движения, почему при отсутствии силового воздействия диссиметрия вероятностей остается постоянной (тайна инерции)? Каков механизм изменения этой диссиметрии при силовом взаимодействии? Это науке сегодня не известно.

Из всего сказанного с очевидностью следует, что современной науке при всей мощи ее теоретического аппарата так и не удалось, ответить на вопрос 2500-летней давности: как же собственно происходит перемещение в пространстве и какова глубинная структура самого пространства? Это как раз один из тех «проклятых» вопросов, попытка ответить на которые и породила саму НАУКУ.

Таким образом, мы убедились, что обоснование телекинеза и многих других явлений Эниологии надо искать там же, где и разгадку тайны перемещения, — в области раскрытия физических законов глубинной структуры самого пространства Вселенной.

Совершая ретроспективный экскурс, следует отметить, что проблематика процесса перемещения в пространстве была сформулирована еще около 490-430 г. до н. э. представителем элеатской философии Зеноном Элейским в его знаменитых апориях «Дихотомия», «Ахиллес и черепаха», «Стрела», «Стадион» [118, 119, 123]. Имеется обширная литература с анализом этих апорий, поэтому в целях экономии мы не будем здесь приводить их описание.

*Кратко. Зенон выдвинул ряд парадоксальных положений, которые получили название апории («апория» в переводе с греческого означает «затруднение», «безвыходное положение»). С их помощью он хотел доказать, что бытие едино и неподвижно, а множественность и движение не могут быть мыслимы без противоречия, и поэтому они не суть бытия.*

*Первая из апорий — «Дихотомия» (что в переводе с греческого означает «деление пополам») доказывает невозможность представить движение. Зенон рассуждает так: чтобы пройти какое бы ни было, пусть самое малое расстояние, надо сначала пройти его половину и т. д. без конца, поскольку любой*

*отрезок линии можно делить до бесконечности. И в самом деле, если непрерывная величина (в данном случае - отрезок линии) мыслится как актуально данное бесконечное множество точек, то «пройти», «просчитать» все эти точки ни в какой конечный отрезок времени невозможно [213].*

#### «ПАРАДОКС БРАДОБРЕЯ» БЕРТРАНА РАССЕЛА

Но отметим главное. Из апории Зенона следует, что если пространство непрерывно (т.е. бесконечно делимо), то перемещение может происходить, но не может ни начаться, ни закончиться. А когда пространство дискретно, то движение может начаться или закончиться, но не может происходить. Зенон подчеркивал, что он имеет в виду не движение как таковое, а теоретические представления людей о нем.

Д.Я. Страйк, например, писал: «Парадоксы Зенона вызывали такое волнение, что и сейчас можно наблюдать некоторую зыбь» [124]. В течение 2500 лет ученые всего мира старались так построить свои теории, чтобы апории Зенона нашли в них свое отражение. Но тщетно. Даже могучая теория точечных множеств, созданная Кантором, которую математики называли «математическим раем», не избежала, как показал Бертран Рассел, той же печальной участи. Более того, Б. Рассел обнаружил в теории множеств еще один замечательный парадокс, известный под названием «парадокс брадобрея», в его популярном изложении, придуманном самим Б. Расселом:

*«Пусть имеется некий сельский брадобрей, который бреет тех и только тех, кто не бреет сам себя. Может ли этот брадобрей побриться сам?»*

Пока не начал — может, но как только начнет — уже не может! Получается замкнутый круг.

При всей наивности, этот парадокс оказался столь емким, что вобрал в себя и все парадоксы Зенона (это станет ясно из дальнейшего) и такую глубинную проблему, как вопрос: влияет ли каждая элементарная частица на жизнь Вселенной в целом и обратно — влияет ли Вселенная в целом на судьбу каждой отдельной элементарной частицы?

*На том же допущении актуальной бесконечности элементов непрерывной величины*

*основана и другая апория Зенона — «Ахиллес и черепаха». Зенон доказывает, что быстрый Ахиллес никогда не сможет догнать черепаху, потому что, когда он преодолеет их расстояние, черепаха проползет еще немного, и так до бесконечности [213].*

Мы сочли именно этот парадокс наиболее пригодным на роль модельной задачи для проводимого нами поиска онтологических принципов естественно-научного основания Эниологии. Однако мы применим в работе с парадоксом методику, существенно отличающуюся от той, которой пользовались все предыдущие исследователи.

Обычно о парадоксах вспоминают уже после того, как теория создана и проверена экспериментально. Вспоминают для того, чтобы с их помощью проверить теорию на непротиворечивость. Вспоминают и убеждаются (до сей поры так было всегда), что парадоксы неразрешимы, а теория в своих основаниях опять противоречива.

Мы же, работая с эниопарадоксом, начнем с создания концептуального фундамента, обеспечивающего разрешимость ключевого парадокса, и только потом подойдем к разработке аксиоматики и математического формализма будущей теории. Приступая к конкретному анализу, постараемся ответить на вопрос:

#### **КАК ДОЛЖЕН БЫТЬ УСТРОЕН МИР, ЧТОБЫ БРАДОБРЕЙ ПОБРИЛСЯ?**

Под *брадобреем* будем понимать некий физический эниообъект, подчиняющийся всем без исключения законам физики. Под *«бородой»* — некое пространство, в котором перемещается совокупное множество материальных точек («лезвие бритвы»). Под *процессом* бритья будем понимать совмещение граничных точек лезвия с точками бороды. Анализ будем вести, используя аналогию метода итерации: от шага к шагу, накапливая список условий, необходимый для разрешения парадоксов.

### **4.3. ПИРАМИДА ПРОБЛЕМ МЕТОДОЛОГИИ**

- Брадобрей на микроуровне.\* Парадокс «Лезвие Бритвы»
- Брадобрей на мегауровне
- Принципиально новый постулат

*«В условиях Советского Союза, где мистика — главное препятствие для изучения метapsихических явлений — не имеет поддержки, вопрос утрачивает свою остроту, и планомерная научная работа в этой области даст, может быть, такие же большие результаты, какие всегда давало строгое объективное изучение других физических и биологических явлений» (профессор Н. Фаворский).*

«Брадобрей может брить всех тех и только тех, кто не бреет сам себя». Пока брадобрей не начал бриться, он может начать брить себя, но как только он начал — уже НЕ может.

Налицо два возможных состояния, зависящих от выполнения ключевого условия. Значит с позиций термодинамики, брадобрей — не элементарен. Он есть система составных структур, находящихся в объединяющем их взаимодействии, способном изменить характер своего поведения в зависимости от внешних условий. Эта система включает, как минимум, элементы: восприятия информации, сравнения с ключевым условием выработки управляющего воздействия, исполнительный (например, отключающий источник энергии и взаимодействующий с внешней средой «борода—бритва»).

Вывод: миру брадобрея присущи процессы восприятия и отображения информации.

Таким образом, можно сформулировать третий онтологический принцип Эниологии — ПРИНЦИП ЕДИНСТВА ПРОЦЕССА БЫТИЯ И ОТРАЖЕНИЯ.

*В июле 1982 г. в котлован одного из объектов строящейся Ровенской АЭС в неожиданно образовавшуюся воронку провалился ... подъемный кран. Случай, как говорится, из ряда вон. Из Киева для разбора ЧП срочно выехала группа специалистов, в том числе и геофизик геологоразведочной экспедиции О. Ивановский. Он известен как опытный энио-оператор биолокации. Когда он обошел место, куда провалился подъемный кран, то по отклонению рамки мгновенно определил причину происшествия: карстовая воронка.*

*Специалисты ему не поверили. Несмотря на то, что эффективность биолокации доказана тысячами экспериментов, существует стойкий элемент недоверия к ней. Слишком уж все просто: с помощью какой-то рамки (лозы) — и такие точные данные.*

*Но скептицизм коллег не остановил О. Ивановского. Он продолжал поиски со своей рамкой. В пятнадцати метрах от провала он снова указал на скрытый подземный карст и даже очертил его границы на поверхности земли. Тут уж коллеги по комиссии начали откровенно улыбаться. Дескать, так близко друг к другу, согласно теории, карсты располагаться не могут. О. Ивановский же стоял на своем ...*

*Спор разрешил сильный ночной дождь. Напитавшаяся влагой земля просела именно в том месте, которое очертил оператор. Потом он помимо этих обнаружил еще 14 полос-тей. Контрольное бурение полностью подтвердило его правоту. Строительство объекта свернули [209].*

Брадобрей в исходном состоянии. Проследим технологическую цепочку:

*«Начинается процесс бритья — Лезвие коснулось бороды — Сработал запрет (отключилась энергия)».*

Процесс бритья прекращается, даже не начавшись. Он не имеет возможности развиваться. Однако это препятствие устранимо, если в мире брадобрея существует квант действия, состоящий, например, в том, что, несмотря на запрет, некоторый элементарный акт бритья все-таки совершается, коль скоро он был начат, т. е. энергия может выделяться только порциями. Тогда после завершения элементарного акта действия брадобрей вновь сможет перейти в исходное состояние. Процесс бритья оказывается циклически реализуем.

Вывод: миру брадобрея присущ квант действия. В онтологические основания, Эниологии вводим: ПРИНЦИП ВНУТРЕННЕЙ ЦИКЛИЧНОСТИ ЛОКАЛЬНОГО БЫТИЯ.

Далее, поиск других онтологических принципов целесообразно вести раздельно на микро- и мегауровнях.

## БРАДОБРЕЙ НА МИКРОУРОВНЕ

1. Наличие кванта действия и внутренней цикличности обеспечивает начало и возможность развития процесса. Завершение процесса зависит от внутренних свойств пространства — бороды.

Если борода континуальна (непрерывна), то между сколь угодно близкими элементами всегда на-

ходится бесконечное число таких же элементов, и лезвие фактически не сможет даже за бесконечно большое время переместиться на какое-либо конечное расстояние. Так, в парадоксе Б. Рассела о брадобрее проявляют себя парадоксы Зенона «Дихотомия» и «Ахиллес».

Аристотель указывает в «Физике» [118]: «Быстроходный все же догонит медленного, если будет дозволено переступить границу».

Для того, чтобы в нашем примере лезвие могло перемещаться за конечное время на конечное расстояние, пространство — борода должна обладать нелокальными свойствами, т. е. быть пространством конечных дискретов. Отсюда следует вывод: **миру брадобрея присуще дискретное пространство с нелокальными свойствами.**

*Обратимся к проблемам современной физики. Несмотря на значительные успехи в познании природы многих явлений, физика не может объяснить природы такого основополагающего понятия, как «поле». Под этим термином понимается объективный факт существования некоторых взаимодействий, которые экспериментально наблюдаются, математически описываются, но природа которых остается непознанной. За прошедшие 300 лет, со времен Ньютона, в этом отношении никакого прогресса не наблюдалось [211].*

2. В пространстве с такими нелокальными свойствами вступают в силу парадоксы Зенона «Стрела» и «Стадион»: точка вначале покоится в одном дискрете, затем в соседнем и т.д., но перемещение не может складываться из суммы состояний покоя.

Не может, если это смещение самого тела. Но, а если пространство не пустота, а материя, более того — та материальная первооснова, из которой возникают все объекты Эниологии как возбуждение пространственных дискретов, тогда перемещение возможно как эффект, отображающий процесс передачи, ретрансляции, возбуждения соответствующего этому объекту от одной группы дискретов к другой (как «бегущий» огонек на неподвижной гирлянде ламп). Трансмутационная реализация перемещения объектов любой сложности предполагает и соответствующую внутреннюю сложность каждого дискрета, и такую же сложность пространства. Это означает внутреннюю структурную бесконечность дискретов, их иерархическую дискретность, а значит, и наличие структурирующих эниовзаимодействий, интенсивность которых нарастает в глубину.

**Вывод: пространство мира брадобрея субстанционально, а он сам есть универсальный материальный дискретизированный структурирующими энио-взаимодействиями субстрат, обладающий экстенсивной и интенсивной структурной бесконечностью с иерархией масштабных уровней.**

Тогда онтологические основания Эниологии можно дополнить **ПРИНЦИПОМ СУБСТРАТНОСТИ ПРОСТРАНСТВА И ЭКВИВАЛЕНТНОСТИ ПРОСТРАНСТВЕННОГО И ОБЪЕКТНОГО СУБСТРАТОВ, ИХ МАСШТАБНОЙ ИЕРАРХИЧНОСТИ.**

3. Однако вспомним о «превратностях жизни» нашего брадобрея в столь непросто устроенном мире.

И борода, и лезвие состоят из дискретов, которые сами внутренне структурированы взаимодействием более интенсивным, чем внешние. В силу этого основные дискреты имеют граничные микроэлементы. Элементарное событие, с которого начинается процесс сбривания одного «волоска-дискрета», состоит в трансмутации ближайшего к лезвию граничного элемента этого дискрета в граничный элемент лезвия. Это — сигнал для перехода брадобрея в состояние «запрет». Элементарным событием, которое завершает «квант бритья», является трансмутационный выход граничного элемента лезвия за пределы последнего граничного элемента срезаемого дискрета. Если в процессе выхода граничный элемент лезвия трансмутирует в граничный элемент следующего «волоска-дискрета», то состояние «запрет» сохранится, и процесс бритья прекратится навсегда. Для обеспечения циклической реализации процесса необходимо, чтобы между основными дискретами пространства данного масштабного уровня имелось некоторое число микродискретов, не являющихся граничными элементами ни одного из основных дискретов. То есть необходимо наличие физического вакуума. Причем это условие необходимо постулировать для микро-, макро- и мегауровня.

**Вывод: пространственный субстрат мира брадобрея представляет собой иерархическую систему масштабных слоев, каждый из которых образован дискретами, погруженными в физический вакуум из микродискретов ближайшего нижнего уровня и являющихся, в свою очередь, физическим вакуумом для дискретов верхнего уровня. Любой отдельно взятый дискрет внутренне бесконечен, как и Вселенная в целом.**

В итоге в онтологические основания Эниологии можно ввести **ПРИНЦИП ТРОЙСТВЕННОЙ ИЕРАРХИЧНОСТИ СУБСТАНЦИИ: СУБСТРАТНОЙ, СИСТЕМНОЙ, МАСШТАБНОЙ.**

4. В описанном выше пространстве перемещение объектов происходит путем ретрансляции о них от одного дискрета к другому. Значит, любой дискрет должен быть пригоден для воспроизведения любого спектра свойств эниообъекта, а эти спектры обычно непрерывны, континуальны. Следовательно, внутренняя структура дискретов, несмотря на дискретизацию, должна обладать и свойствами континуума. Это оказывается возможным, если упоминавшиеся выше структурирующие эниовзаимодействия порождают всю бесконечную структурную дифференциацию пространства путем гомоморфного (сходного) топологического преобразования изначально невозмущенной однородной континуальной субстанции; ретрансляция информации происходит также посредством преобразования топологии дискретов. Начальная невозмущенная топология, очевидно, унитарна, т. е. евклидова.

**Вывод: трансмутационная ретрансляция объектов в мире брадобрея осуществляется топологическим преобразованием структуры дискретов, отображающей семантику субъективных свойств объекта.**

Таким образом, в онтологические основания Эниологии могут быть введены:

- **ПОЛОЖЕНИЕ О ДВУХ СОСТОЯНИЯХ ПЕРВОСУБСТАНЦИИ — ОДНОРОДНОМ ПОТЕНЦИАЛЬНОМ И ДИФФЕРЕНЦИРОВАННОМ АКТУАЛЬНОМ;**
- **ПРИНЦИП ВЗАИМОСООТВЕТСТВИЯ (ИЗОМОРФИЗМА) — СУБЪЕКТНО- ОБЪЕКТНОЙ И СУБСТРАТНО-СЕМАНТИЧЕСКОЙ ДИХОТОМИИ СУБСТАНЦИИ.**

*«Само представление о мире часто ассоциируется у нас с образом безграничного пустого пространства с отдельными зернами материальных вкраплений. Мы привыкли к мысли, что пустота — это исходное, самое простое, не требующее никаких объяснений состояние окружающей природы — синоним полного «ничто». И вместе с тем, физическая теория говорит о том, что в каждой точке кажущегося нам абсолютно пустым пространства непрерывно происходят сложнейшие материальные процессы: спонтанно рождается и исчезает вещество, прихотливым образом изменяется кривизна пространства, искажается темп времени и т. д. И так, с одной стороны, вакуум — это сложная материальная структура, а с другой — наоборот, оказывается, что само вещество — «искривленная» пустота» (А. Мартынов).*

5. Распространение топологического преобразования в отдельно взятом дискрете имеет три характерных направления: по граничной поверхности, по внутреннему объему, «вглубь» по масштабным слоям.

*Поверхностное* топологическое преобразование захватывает пограничные слои дискретов, и его распространение имеет для данного масштабного уровня максимальный темп. Этот темп суть эквивалент скорости света в пространстве данного масштабного уровня. Элементарное событие, соответствующее прохождению этого преобразования между диаметрально противоположными точками поверхности дискрета, может рассматриваться в качестве единицы универсального времени для внешнего пространства, образованного всей совокупностью дискретов данного масштабного уровня.

*Объемное* топологическое преобразование помимо поверхности захватывает и области внутреннего объема дискрета. Временной параметр, определяющий скорость полного преобразования в захватываемом объеме, обратно пропорционален отношению числа внутренних дискретов этого объема к числу соответствующих ему поверхностных дискретов. Это отношение может служить мерой инертности движущихся эниообъектов. Объемное топологическое преобразование осуществляет перенос частиц с ненулевой массой покоя, т. е. макрообъектов с макроскоростями.

*Глубинное* топологическое преобразование распространяется в глубину каждого микродискрета внутреннего пространства, охваченного преобразованием. Число таких микродискретов велико, но конечно, а множество масштабных слоев в каждом из них равносильно бесконечному счетному множеству, т. к. с каждым микродискретом (являющимся аналогом точки внутреннего пространства рассматриваемого дискрета) связано бесконечное множество взаимно связанных ветвящихся пространств.

*В области фундаментальных знаний приближается время великой революции — еще более великой, чем создание общей теории относительности и квантовой механики, которые были расценены в начале нашего столетия известным физиком лордом Кельвином как «облака на ясном небосводе физики».*

*В настоящее время надвигается «третья буря» или «шторм» XX столетия, что должно привести к коренному изменению наших представлений о пространстве и времени. Под этим «штормом» понимают парадокс Эйнштейна—Подольского—Розена (ЭПР-парадокс), суть которого заключается в том, что разлетающиеся в разные стороны оскол-*

*ки сложного ядра мгновенно имеют информацию друг о друге [82].*

С другой стороны, эти структурно-бесконечные пространственные комплексы вмещены в конечные для нашего наблюдателя объемы микродискретов. Для того, чтобы полное топологическое преобразование микродискрет за конечное для внешнего наблюдателя время сравнить с временем завершения объемного преобразования, скорость распространения глубинного преобразования должна возрастать от слоя к слою. При этом она должна стремиться к бесконечности быстрее, чем числа натурального ряда, нумерующие эти слои, т. е., как минимум, должна иметь место зависимость вида

$$C_k = C_0 D^k,$$

где  $D > 1$ ,  $k = 1, 2, \dots$ ;  $C_0$  — скорость света в слое  $k = 0$ ;  $C_k$  — скорость света в  $k$ -м слое.

Ранее было установлено, что интенсивность структурирующих взаимодействий резко возрастает с переходом к внутренним масштабным слоям, в силу чего пространство глубинных слоев более упруго, более уплотнено, более устойчиво к возмущению. Это позволяет предложить, для конкретности, например, экспоненциальный закон роста скорости передачи информации в функции отношения интенсивностей структурирующих взаимодействий:

$$C_k = C_0 \exp \left[ \frac{I_k}{I_0} - 1 \right],$$

где  $I_k$  и  $I_0$  — интенсивности в  $k$ -м и начальном слоях соответственно.

Для величины (амплитуды) возмущения топологии, передаваемого трансмутацией, можно записать:

$$A_k = I_0 \left[ 1 - \frac{I_k}{I_0} \right].$$

Тогда транслируемое объемное топологическое преобразование локализуется в нулевом и близлежащих слоях дискрета. Но сверхслабая доля этого преобразования с нарастающей до бесконечности скоростью уходит в глубину масштабных слоев, благодаря чему исчезающе слабая, но семантически абсолютно полная информация практически мгновенно достигает любой точки Вселенной, причем это энергоинформационное воздействие с течением времени усиливается.

Глубинное топологическое преобразование, с одной стороны, выполняет функции высших производных, а с другой — осуществляет всеобщую информационную связь, т. е. полную всеобщую причинную взаимосогласованность истории каждой частицы со всеми объектами Вселенной в целом, и наоборот. Оно подготавливает предстоящую трансмутацию передачей кинетических и динамических характеристик, формируя топологию будущего.

Таким образом, в онтологические основания Эниологии теперь можно ввести еще две компоненты.

• ПРИНЦИП КОНТИНУАЛЬНОЙ ИНФОРМАЦИОННО-СЕМАНТИЧЕСКОЙ СОДЕРЖАТЕЛЬНОСТИ ПРОСТРАНСТВЕННОЙ СУБСТАНЦИИ;

• ПРИНЦИП НЕЛОКАЛЬНОСТИ ИНФОРМАЦИИ О ЛОКАЛЬНЫХ ОБЪЕКТАХ И СОБЫТИЯХ.

6. Ранее было установлено, что дискреты масштабного уровня в невозмущенном состоянии непосредственно не соприкасаются. У нас нет причин ограничивать возможные формы динамического поведения возбужденного дискрета. Поэтому, следуя принципу Оккама — «считать более простое более истинным», примем в качестве наиболее естественного и простого свойства субстанции свободу эволюции любых параметров у любых предоставленных самим себе объектов и, в частности, — пульсацию глобального радиуса кривизны. Тогда пульсация становится универсальной нормой существования, отражающей внутренний динамизм любого дискрета на любом масштабном уровне, вплоть до метагалактик и мегаобластей Вселенной в целом.

## ПАРАДОКС «ЛЕЗВИЕ БРИТВЫ»

В итоге можно заключить: в мире, где пространство обладает всей суммой перечисленных свойств, парадоксы Зенона и Рассела практически разрешены, и перемещение себе тождественных частиц становится возможным. В частности:

— опережающая волна глубинных топологических преобразований готовит топологию очередного дискрета к восприятию кинетических и динамических характеристик движущейся частицы;

— подошедшая следом волна поверхностного топологического преобразования объединяет топологии несущего и воспринимающего дискретов;

— осуществляется ретрансляция наиболее медленного объемного топологического преобразования;

— поверхностное преобразование вновь возникшего несущего дискрета отсекает его топологию от

релаксирующего предшественника, завершая элементарный такт трансмутации.

Но парадоксы все же еще нельзя считать разрешенными окончательно, т. к. еще не ясен вопрос о типе структурирующего взаимодействия, а главное — возникает проблема, которая во всех известных парадоксах не поднималась. Это можно назвать «парадоксом Лезвия Бритвы». Описанный выше Механизм движения обеспечивает перемещение в пространстве любого дискрета из числа образующих лезвие брадобрея с сохранением всех присущих им внутренних свойств.

Но почему в процессе трансмутации Лезвие остается Лезвием, т. е. острозаточенным клином?

Информация о форме лезвия является внешней и ни в одном из отдельно взятых дискретов не содержится. Это информация о макроструктуре и о форме макросистемы! Каков же механизм и, главное, носитель, обеспечивающий сохранение и ретрансляцию этой макроинформации?

*Мы все живем в сетях, раскинутых энергетическими потоками от Солнца, звезд и Луны. Исследователям известны сетчатые структуры, названные по именам Курри, Шульги, лозоходца Альберта и инженера Зигмунда Стальчинского. Полосы и пересечения их образуют вредные и комфортные зоны. Древние зодчие и современные на Западе всегда внимательно изучали местность, прежде чем построить дом, определяя так называемые водные жилы, экранирующие пустоты, чтобы исключить негативные влияния на будущих обитателей здания. Группа биолокации из Риги давно установила, что при постройке происходит смещение этих зон. А конструкция дома или стоящего рядом с ним может притянуть отрицательную или чересчур активную зону.*

*В таких случаях живой пример — секрет древних строить религиозные храмы и пирамиды. Их архитектурная конструкция всегда снимает геопатогенные структуры. Поэтому очень опрометчиво поселяться в непосредственной близости у египетских пирамид, что, впрочем, и не делается. А вот у нас порой строят жилые здания под стенами древних соборов (Свет, №10. 1990).*

Без такого механизма Лезвие Бритвы рассыпется после первого же такта трансмутации, и Брадобрей так и не побреется.

Проведенный анализ на макро- и микроуровнях ответа не содержит. Необходимо «зайти с другого конца».

### БРАДОБРЕЙ НА МЕГАУРОВНЕ

Как возник описанный в предыдущих разделах сложнейший клокочущий мир? Каков механизм эволюции такого мира от начальных простейших состояний? От евклидовой невозмущенности до римановой пеноподобности? Каковы начальные условия?

В процессе поиска ответов на эти и другие вопросы будем учитывать уже сформулированные выше, накопленные онтологические принципы и прежде всего принцип «субстанционального единства мира» и принцип «субстратное™ пространства». Будем также пользоваться хорошо зарекомендовавшим себя в научном поиске «принципом Оккамы, именуемым обычно «принципом простоты».

Сущность последнего принципа в том, что из нескольких возможных первопричин какого-то явления ближе к истинной та, что проще. Если назревает необходимость изменять аксиомы теории, то начинать надо с наименее существенных — в этом залог оптимального накопления знания. Не надо накладывать каких-либо ограничений, если достоверно неизвестна сущность, порождающая такую необходимость, — это устраняет многие препятствия в процессе поиска.

Следуя диалектико-материалистической традиции, считают материальную субстанцию мира несотворимой и неуничтожимой, т. е. бесконечно существующей. Значит, начальный момент бесконечно удален в прошлое.

*«Природа этих (парапсихологических - Ф. Х.) явлений пока неизвестна, но отмахиваться от них нельзя, не рискуя погубить науку» (академик В. Д. Трапезников).*

Принципы «субстанционального единства мира» и «субстратности пространства» (из которых следует, что все порождено из пространственной первома-терии) в сочетании с «принципом простоты» требуют в качестве начального простейшее невозмущенное состояние первопространства — плоское евклидово пространство.

Необходимо оценить еще одну статическую характеристику — размерность этого пространства. Наш практический опыт указывает на трехмерность пространства. Учет пространственно-временной взаимосвязи потребовал от физиков признать после длительных

теоретико-физических мук, четырехмерность мира как целого. Сегодня они для построения адекватных теорий универсального взаимодействия вынуждены привлекать и семь, и десять, и двадцать дополнительных измерений.

А уж коли так, то «принцип простоты» требует принятия бесконечного, возможно даже континуального параметра размерности первосубстрата.

Итак, в изначальный момент времени  $T = -\infty$  бесконечномерный евклидов первосубстрат-пространство находился в простейшем неподвижном невозмущенном состоянии.

Сегодня же мы наблюдаем сложнейший мир, наполненный движением. Значит, первосубстрат обладал не только статическими, но и динамическими характеристиками. Какова простейшая динамическая характеристика? Каково простейшее движение, которое мог совершить первосубстрат, чтобы впоследствии породить весь динамически изменчивый мир?

*В индийской деревне Шиванур вблизи местного храма лежат два камня. Один весит примерно 55 килограммов, другой — около 41. Если до большого камня дотронутся пальцами одиннадцать человек, а до меньшего — девять и на строго определенной ноте произнесут при этом магическую фразу, то оба валуна поднимаются на высоту около двух метров и висят в воздухе примерно секунду, словно и нет гравитации.*

*Это явление фиксировалось многократно, ученые, в том числе иностранные, часто бывают в Шивануре. Но никакого приемлемого объяснения чуду пока не найдено. Кто и когда положил сюда камни, не известно, тем более, не ясно, какую роль играет число людей — одиннадцать и девять [209].*

Поскольку пространственный первосубстрат является всеобъемлющим и всезаполняющим, постольку он не имеет возможности совершать какие-либо перемещения, и единственный тип движения, который он может совершать, — это изменение состояния.

Поскольку из предыдущего анализа следует, что внутрипространственные механические перемещения есть процесс ретрансляции информации, то перемещение также должно быть связано с осуществлением этого процесса.

*В начале нашего века было замечено странное поведение каменного шара — памятника на кладбище в городе Марион, Огайо. Этот большой каменный шар весом 1 890 килограм-*

*мое, помещенный на мраморный пьедестал, медленно и непрерывно вращался вокруг горизонтальной оси с севера на юг. После того как было обнаружено вращение шара, за ним стали вести непрерывное наблюдение, которое показало, что шар постоянно меняет свое место на пьедестале.*

*Зарегистрированы случаи, когда камни или валуны «взмывали» или «возносились» в воздух: в июле 1990 г. в Онтарио видели взмывающие и выстреливающие в воздух камни. В ноябре того же года подобная же картина наблюдалась в Арканзасе. В июле 1960 г. в Иллинойсе большой камень внезапно появился на вспаханном поле, а 17 февраля 1973 г. несколько тонн камней «свалилось» неизвестно куда на землю в Оклахоме (М. Карпенко).*

### ПРИНЦИПИАЛЬНО НОВЫЙ ПОСТУЛАТ

Практика всей современной науки свидетельствует о том, что в окружающем нас мире даже самое искривленное пространство в малых локальных областях остается евклидовым. Это возможно, если искривление пространства, т. е. изменение его состояния (евклидовости) происходит посредством гомоморфного топологического преобразования.

Обобщая изложенное, мы постулируем в качестве единственного динамического свойства первосубстрата способность отображать себя на себя посредством гомоморфизма собственной топологии.

Учитывая необходимость оговаривать количественную характеристику постулируемого динамического свойства и принимая во внимание недопустимость каких-либо ограничений в свете принципа простоты, принимаем окончательно

**СПОСОБНОСТЬ ОТОБРАЖАТЬ СЕБЯ  
ИЛИ ЛЮБУЮ СВОЮ ЧАСТЬ НА ВСЕЮ  
СЕБЯ ИЛИ ЛЮБУЮ СВОЮ ЧАСТЬ.**

Постулированное первосвойство при более глубоком рассмотрении фактически есть возведение способности материи к отражению до уровня способности ее к самопознанию. Таким образом, Эниология расширяет диалектико-материалистический принцип ОТРАЖЕНИЯ до фундаментального онтологического динамического свойства первоматерии, эквивалентного ПРОТОСОЗНАНИЮ. То есть изна-

чальное несотворимое и неуничтожимое свойство материи ПРИВОДИТ к ее саморазвитию до уровня Разума, до самопознания. Это принципиально *новый* постулат, присущий только Эниологии.

*«Академик В. Вернадский догадывался: в живом организме кроме вещества и энергии есть и «нечто» вполне материальное, связанное с жизненными процессами, так называемый «космический разум».*

*Догадка нашла подтверждение в работе ученых В. Налимова, А. Медеяновского. Под «космическим разумом» они понимают энергоинформационное поле Земли» [209].*

Реализация постулированного динамического свойства при отображении локальных областей первопространства с большим числом измерений на области с меньшим числом измерений (например, отображение многомерных областей в трехмерное пространство)автоматически приводит к возбуждению топологических неоднородностей в этих областях. А их появление эквивалентно искривлению пространства, его переходу из евклидова состояния в риманово. Причем возврат к прежнему невозбужденному состоянию оказывается уже принципиально невозможным. Возможным является лишь нарастание топологической сложности. Проявила себя информационная природа стрелы эволюции.

Если исходное евклидово состояние считать «нулевым», нейтральным, то риманово состояние эквивалентно топологическому возбуждению.

Мерой возбужденного состояния, т. е. потенциалом возбуждения, становится искривленность пространства. Разность кривизн соседствующих локальных областей становится той разностью потенциалов, т. е. *энергией*, которая побуждает к передаче возбуждения, порождая динамику, *движение*. Проявилась *информационная природа энергии*.

## 4.4. ВСЕЛЕННАЯ В ЦЕЛОМ. ОНТОЛОГИЧЕСКИЕ ПРИНЦИПЫ

- «Кривая бытия» • Расширительное толкование связи материи и движения

*Современный этап развития научного знания настоятельно требует расширения горизонтов научной мысли, ее обращения к процессам и явлениям, ранее трактованным как «ано-*



мольные» и «малозначимые». Повторяется на новом уровне парадокс аристотелевской парадигмы науки, сыгравшей некогда, на заре становления античности прогрессивную роль в отчетливой формулировке научных идей, в систематизации эмпирических данных науки. Однако в последующее время, особенно в эпоху акме(зрелого цветения) средних веков, аристотелевская парадигма была канонизирована, и все отклонения от нее, в том числе научные данные, просто игнорировались как не соответствующие канонам Учителя. Известный английский математик и философ Б. Рассел в свое время указывал на многочисленные негативные последствия такой канонизации (академик РАМН и АЭН В.П. Казначеев).

Постулирование указанного выше динамического свойства в качестве неотъемлемого первосубстрата оказалось необходимым и достаточным условием для реализации ПРИНЦИПА БЕСКОНЕЧНОГО РАЗВИТИЯ МИРА (или Глобальной Вселенной в целом — ГВЦ): от евклидова невозмущенного состояния при  $T = -\infty$  к состоянию бесконечной структурно-организационной сложности при  $T = +\infty$ , т. е. к состоянию, при котором имеет место топологическая отображенность всей бесконечномерной и бесконечно большой ГВЦ в любой ее же сколь угодно малой подобласти.

Это «конечно» состояние, так сказать, «полной эйнштейновости», эквивалентное уплотненности, является пределом, к которому неудержимо (но и недостижимо) стремится ГВЦ, когда время стремится к  $T = +\infty$ .

Появилось наличие глобального универсального времени и топологическая природа его однонаправленности. Таким образом, приоткрылась извечная тайна «Стрелы Времени».

### «КРИВАЯ БЫТИЯ»

Если обозначить некоторую величину организационно-топологической сложности (искривленности) ГВЦ через  $\varphi = \varphi(t)$ , то ход всей истории ГВЦ может быть графически изображен экспонентой, изображенной на рис. 4.1.

Ранее в п. 6 мы установили универсальность пульсаций глобального радиуса кривизны у любых внутренних локальных подобластей ГВЦ. В силу этого у нас нет никаких оснований исключать это



Рис. 4.1. «Кривая бытия» — ход эволюции Глобальной Вселенной в целом

явление на фоне монотонно нарастающей общей необратимой искривленности, т. е. нарастающей внутренней, структурной сложности. Тогда «кривая бытия»  $\varphi(t)$  на рис. 4.1 характеризующая общий ход эволюции ГВЦ, является огибающей семейства более частных, детализированных кривых.

Физический смысл этого совокупного графика состоит еще и в том, что его кривые показывают для любого  $t$ -го момента истории значение параметра  $\varphi(0)$ , меньше которого нет ни у ГВЦ, ни у любого ее внутреннего дискрета.

Здесь мы полагаем дискреты топологически замкнутыми системами и их кривизну (по крайней мере, глобальную) положительной (хотя и не исключаем наличие отдельных зон с отрицательной кривизной). Сама же Глобальная Вселенная в целом, очевидно, является объектом топологической кривизны, а ее глобальная кривизна — отрицательна, т. к. ГВЦ — открытая незамкнутая бесконечная система. Поэтому функцию  $\varphi(0)$  в дальнейшем будем понимать не столько как кривизну, а скорее, как «искривленность» — параметр, характеризующий меру топологической сложности, «пеноподобности» эниообъектов.

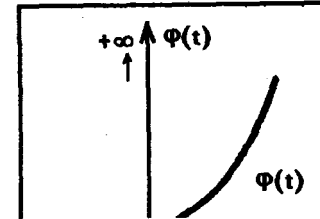
Попытки отыскать простейшую графическую иллюстрацию этой идеи приводят к следующему.

Сначала для большей обзорности отобразим всю плоскость  $- \infty < t < +\infty$ ;  $0 < \varphi(t) < +\infty$  (рис. 4.1) на внутренность прямоугольной области с конечными размерами сторон (рис. 4.2).



Рис.4.2. «Кривая бытия» в ограниченной области

Начнем разбиение временного интервала на бесконечное число «эонов» методом деления пополам (дихотомия).

Мы обнаруживаем, что на первом шаге точка 1 (рис. 4.3) уходит в бесконечность. На втором шаге в бесконечность уходят точки 2 и 3. На третьем — точки 4, 5, 6, 7.

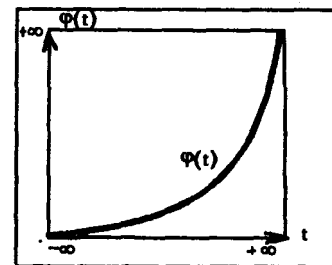

Рис. 4.3. Временное разбиение кривой эволюции ГВЦ методом дихотомии

Продолжение операции разбиения по принципу математической индукции переводит в бесконечность всю «кривую бытия», за исключением, разве что, точки  $\phi_0 = \phi(t=0)$ .

Вывод: при четном разбиении временных интервалов кривая эволюции, а значит, и сама ГВЦ не существует.

*Когда древние греки обнаружили несоизмеримость отрезков (в частности, диагонали сторон квадрата), они не нашли ничего лучшего, как объявить такие числа геометрическими величинами, иными словами, вывести из состава чисел и назвать их поэтому иррациональными, то есть далекими от ясности, стоящими вне области разумного. Насколько эти числа были для ученых в самом деле иррациональными, говорит то, что осторожность к ним сохранялась очень долго. У Н. Лобачевского, например, они проходили как «искусственные», а учение о них он находил «сухим» и лишним для аналитики и ее приложений [202].*

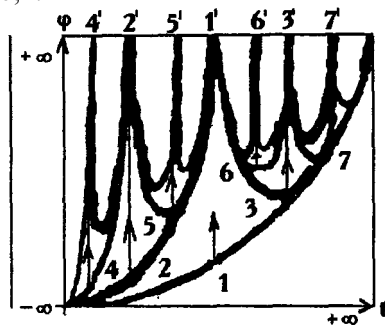
Применим вывод трихотомии (рис. 4.4), т. е. деления на три (число «три» выбрано произвольно, просто как наименьшее нечетное).

Тогда на различных уровнях топологической сложности обнаруживается наличие точек «стабильного бытия», в которых сохраняется конечное значение параметра  $\phi(t)$  как для ГВЦ, так и для любых не внутренних объектов, даже при бесконечно большом числе актов деления временного интервала.



Рис. 4.4. Квантование эволюции ГВЦ методом трихотомии

Вывод: эволюция ГВЦ осуществляется «квантово», т. е. путем переходов от одного стабильного состояния к другому через всеобщие пульсации. Таким образом, Глобальная Вселенная в целом есть объект сугубо динамический, существующий только в движении.

## РАСШИРИТЕЛЬНОЕ ТОЛКОВАНИЕ СВЯЗИ МАТЕРИИ И ДВИЖЕНИЯ

Движение — суть, единственная возможная форма существования материальной Вселенной, а следовательно, и материи вообще:

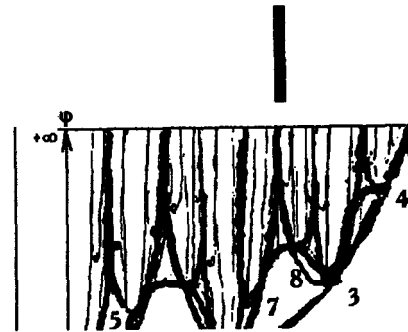
- НЕТ МАТЕРИИ ВНЕ ДВИЖЕНИЯ;
- НЕТ ДВИЖЕНИЯ ВНЕ МАТЕРИИ.

Эти принципиальные онтологические выводы, которые в диалектическом материализме просто постулируются, т. е. принимаются как аксиомы без доказательства, нами получены как неизбежный результат анализа топологической структуры времени мира. Более того, опираясь на сумму предыдущих результатов, мы можем с позиций Эниологии углубить и расширить наше понимание фундаментальной связи движения и материи:

- НЕТ МАТЕРИИ ВНЕ ДВИЖЕНИЯ;
- НЕТ ДВИЖЕНИЯ ВНЕ СУБСТРАТНО-СЕМАНТИЧЕСКОГО САМООТБРАЖЕНИЯ МАТЕРИИ, ВНЕ РЕТРАНСЛЯЦИИ ИНФОРМАЦИИ;
- НЕТ ИНФОРМАЦИИ ВНЕ МАТЕРИИ-НОСИТЕЛЯ.

С позиции развиваемой концепции любой вид движения есть лишь результат топодинамического реоотображения семантики эниообъекта на субстрате мира, неразрывное с самим этим субстратом.

Таким образом, разделение того или иного эниологического явления на субъект оказывается эквивалентным разделению на субстратную и семантическую компоненты. В силу этого можно ввести онтологический принцип изоморфизма

### объект-субъектной и субстратно-семантической дихотомии субстанции.

Множество всех «точек стабильного бытия» равно мощно бесконечному счетному множеству, а множество всех взаимовложенных временных интервалов («ЭОНОВ») при этом равно мощно континууму.

Дальнейший анализ структуры кривой эволюции ГВЦ обнаруживает наличие глубокой взаимосогласованности хода эволюции внутренних структур, которая проявляется в расположении «точек стабильного бытия» каждого масштабного уровня на единой кривой аналитического вида, причем ход всех таких кривых взаимосвязан так, что они только соприкасаются в некоторых характерных зонах, но никогда не пересекают друг друга.

В качестве иллюстрации на рис. 4.5 приведен фрагмент для одного «зона»:

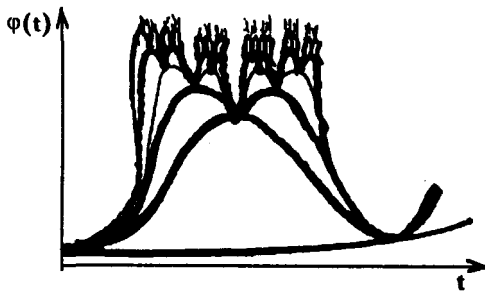

Внимательное рассмотрение хода всей совокупности кривых обнаруживает, что она расслаивается на два взаимовложенных ортогональных во времени семейства.

Этот удивительный результат позволяет представить ГВЦ как две взаимовложенные одновременные, но на каждом масштабном слое ортогональные во времени материальные ипостаси, объединенные процессом взаимного топодинамического информационно-семантического переотображения, благодаря которому эта третья объединяющая ипостась оказывается неуничтожимой, накапливающейся, самостоятельной существующей.

Теперь и разрешен парадокс «Лезвия Бритвы»: носителем информации о макроструктуре перемещающихся объектов служит на каждом масштабном уровне ГВЦ глобальная топология физического вакуума этого масштабного слоя. Одновременно завершены и отбор необходимых и достаточных онтологических принципов и положений.

В обобщенном виде совокупность онтологических принципов Эниологии представлена на рис. 4.6.

## 4.5. ГНОСЕОЛОГИЯ И ЕЕ РЕГУЛЯТИВЫ

- Познаваемы ли эниофеномены? • Об иерархии знаний, изоморфизме и астрологической детерминации

Познаваемость (или, как принято называть, гносеологические свойства) — это второе необходимое условие для того, чтобы объективное знание могло стать научной истиной.

*«Мы не имеем сейчас ни малейшего понятия о пределах могущества разума и познания, как наши предки не представляли себе технического могущества современного поколения. Кто верил 200 лет тому назад в железные дороги, пароходы, аэропланы, телеграфы, фонографы, радио, машины разного вида и т. д.? Даже передовые люди, гении того времени, отчаянно смелые, не могли вообразить себе современных достижений» (КЗ. Циолковский. Монизм Вселенной, Калуга, 1931).*

Онтологический принцип «субстанционального единства мира» в сочетании с положением «о наличии протосознания» позволяет утверждать наличие специфических элементов протосознания у каждого из шести рассмотренных в главе 2 книги уровней организации материи в виде некоего накапливающегося смыслового, т. е. семантического содержания в соответствующей структуре космического континуума.

Изумительное подобие математических абстракций и законов природы уже давно наталкивало на мысль о неадекватности описания процесса познания как эмпирического и теоретического осмысления чувственного опыта. Но наиболее явно ограниченность такого понимания процесса познания, как мы убедились, проявляется при философском анализе эниофеноменов как непосредственное внечувственное познание свойств и законов функционирования систем. Вследствие этого возникает необходимость онтологизации гносеологии, т. е. рассмотрение процесса познания как эволюции самоотражения Космоса в процессе его развития.

Один из возможных подходов к решению этой проблемы основывается на работах представителей трансперсональной психологии (В. Налимова, Е. Файдыша и др.). Процесс познания рассматривается как все более адекватное раскрытие семантического (смыслового) континуума сознанием человека, что совпа-



Рис. 4.6. Обобщенные онтологические основания эниологии

дает с результатами, полученными в предыдущем разделе при поиске онтологических принципов, и отражается в гносеологическом положении:

**ПРОЦЕСС ПОЗНАНИЯ КАК РАСКРЫТИЕ ЧЕЛОВЕКОМ СЕМАНТИЧЕСКОГО КОНТИНУУМА КОСМОСА.**

С другой стороны, онтологические постулаты Эниологии, взятые в совокупности, позволяют рассматривать человека и человеческое сообщество как отображение в живой материи планеты всей безграничной Вселенной с ее бесконечным множеством уровней самопознающей материи.

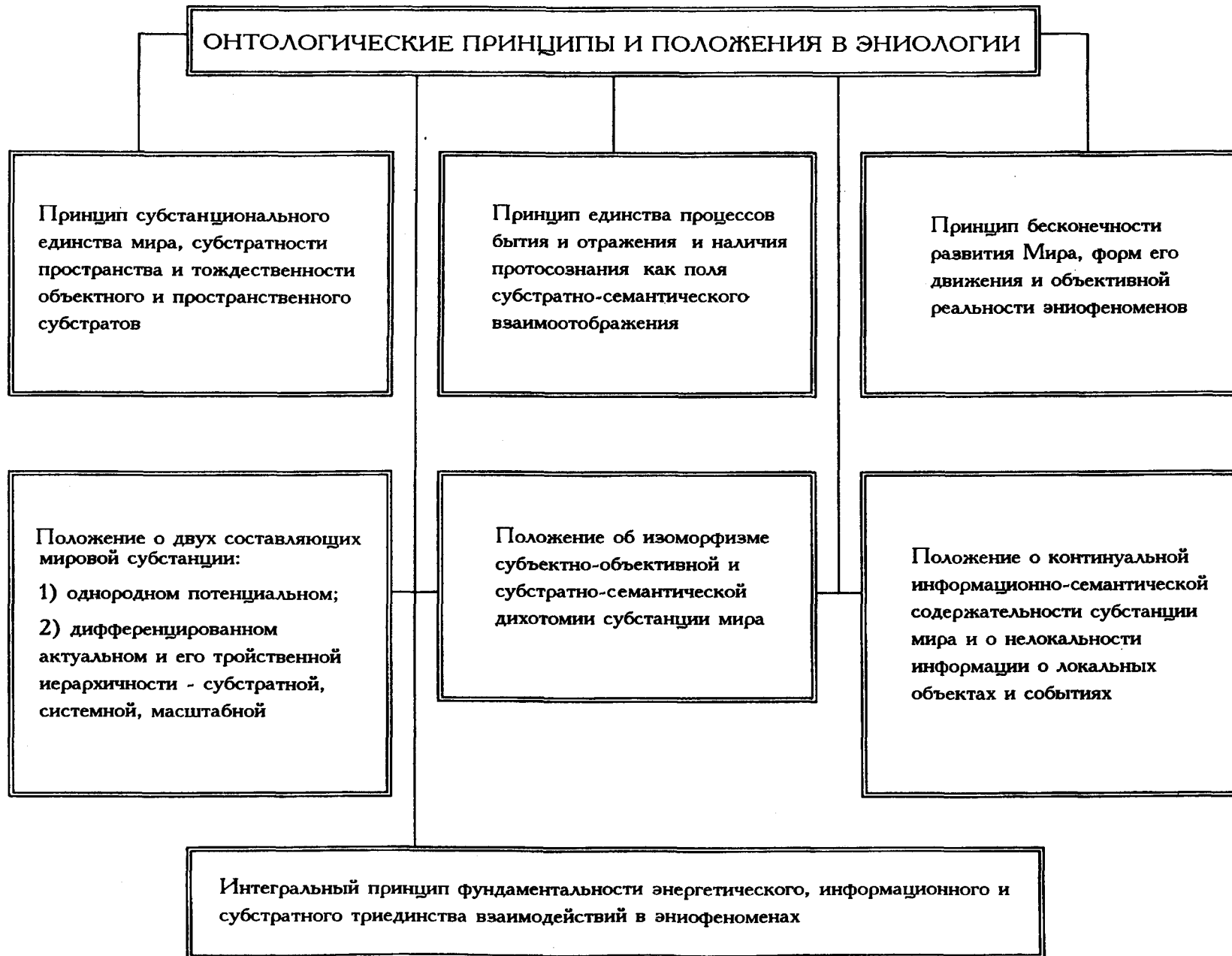
**ПОЗНАВАЕМЫ ЛИ ЭНИОФЕНОМЕНЫ?**

Традиционно предполагалось, что безграничное познание мира возможно без изменения у человека способа восприятия мира. Он познает мир на основе информации, поставляемой ему лишь пятью известными органами чувств, усиленными различными приборами.

Опыт же изучения эниофеноменов показывает — возможен выход на *новые пути* получения информации об окружающем мире (например, при телепатии, психометрии и т. п.) и на доказательство того, что эниофеномены познаваемы лишь в случае использования состояний сознания для внечувственного получения знания.

Это можно выразить в следующих двух положениях гносеологии:

- **УРОВНИ СОЗНАНИЯ И ПОЗНАВАТЕЛЬНЫЕ СПОСОБНОСТИ ЧЕЛОВЕКА БЕЗГРАНИЧНЫ;**

- **ЭНИОФЕНОМЕНЫ ПРИНЦИПИАЛЬНО ПОЗНАВАЕМЫ.**

**ОБ ИЕРАРХИИ ЗНАНИЙ,  
ИЗОМОРФИЗМЕ  
И АСТРОЛОГИЧЕСКОЙ  
ДЕТЕРМИНАЦИИ**

Наличие иерархии несводимых друг к другу качеств у систем разного уровня организации материи или у феноменов разного уровня проявления приводит к необходимости введения иерархии эмпирического, теоретического эниознания в измененных состояниях сознания, в которых знание добывается. Поэтому в Эниологию следует ввести еще два гносеологических положения:

- **О ВНУТРЕННЕЙ ИЕРАРХИИ ЭМПИРИЧЕСКОГО И ТЕОРЕТИЧЕСКОГО ЗНАНИЙ;**

- **ОБ „ИЗОМОРФИЗМЕ ИЕРАРХИИ УРОВНЕЙ ЭМПИРИЧЕСКОГО И ТЕОРЕТИЧЕСКОГО ЗНАНИИ И, ПОЗНАВАТЕЛЬНЫХ СПОСОБНОСТЕЙ ЧЕЛОВЕКА.**

Специфика эниоявлений приводит к необходимости модифицировать методологию научного поиска и познания. Традиционно предполагалась возможность жесткого контроля условий при лабораторном изучении процессов, возможность рассматривать их изолированно от состояния внешнего мира.

*Традиция, проверенная тысячелетиями, полагает, что жизнь человека делится на семилетние и десятилетние циклы, человек меняется именно к концу семилетий. Например, в 7 лет закрепляется аэросома, к 14 — развивается психологическая оболочка сознания, в 21 год — ментальная сфера, т.е. определяется тип интеллекта, в 28 лет завершается формирование концепции сознания. После этого срока большинство людей развивают лишь то, что удалось приобрести до 28 лет. Возраст 35 лет очень важен с точки зрения медицины. Существует оккультный принцип — до 35 лет необходимо избавиться от «зародышей» будущих болезней. Самый критический возраст — пересечение семи- и десятилетних циклов. Оно приходится на 63 года, начинается в день 62-летия и завершается через год и четырнадцать дней. Эти реальные циклы существуют для любого организма. Опасные годы легко определяются астрологически. Существуют египетские и арабские таблицы, где указаны опасные годы и дни в жизни человека. В точных кодексах даже указан характер опасности (Академик Дон Луис Ортега — философ, художник, поэт).*

Особенностью эниофеноменов является их неразрывная, неустранимая связь с процессами в окружающем мире, их зависимость от состояния познающего субъекта, влияния Космоса, что обуславливает необходимость введения еще двух методологических постулатов:

- **ОБ АСТРОЛОГИЧЕСКОЙ ДЕТЕРМИНАЦИИ ПРОЯВЛЕНИЯ ЭНИОФЕНОМЕНОВ;**

• О ЗАВИСИМОСТИ ПРОЯВЛЕНИЯ ЭНИОЯВЛЕНИЙ ОТ СОСТОЯНИЯ ПОЗНАЮЩЕГО СУБЪЕКТА.

*«Ведущую роль в системе магических знаний играла философия, представленная в своей гармоничной целостности (с точки зрения сегодняшнего дня — позитивистская философия). Но мы-то с вами свидетели, куда зашла философия, «мать всех наук», в нынешнем столетии. Рядом с философией шла у древних астрология со своими разделами — астрономией и астроманцией. Астрономы изучали движение звезд, планет, измеряли их пути, астроманты давали толкование, как эти небесные тела влияют на мир и жизнь человека. Со временем термин «астроманция» потерял свое значение, его место заменила астрология.*

*Как пути астрономии и астрологии, так и их роль начали расходиться. Первая ограничила сферу своего действия точными вычислениями, наблюдениями, усовершенствованием их техники. А астрология? Здесь перемены шли по линии улучшения ее исходной системы. Астрологи учитывали важнейшие перемены, открытия в астрономической науке, приводя в соответствие с ними свод своих данных » (Зденек Рейдак).*

Рассмотренные выше семь гносеологических постулатов имеют свою специфику, какой нет в других науках. В этой связи их следует рассматривать как гносеологические принципы собственно Эниологии. Это принципиально новые положения Эниологии как науки.

Кроме них в методологии исследования эниоявлений и процессов должны использоваться и такие традиционно применяемые методологические принципы, как: принципы интеграции наук, междисциплинарное™ базовых понятий, достоверности и объективности знания, неразрывной связи теории и эксперимента, объективной ценности теорий и концепции, единства дифференциации и интеграции знания, взаимосвязи возрастания информационной и семантической емкости теорий и концепций, относительности знаний.

Состав гносеологических принципов и положений Эниологии представлен в обобщенном виде на схеме рис. 4.7.

## 4.6. ОБЩЕСОЦИАЛЬНЫЕ ОСНОВАНИЯ. ГУМАНИЗАЦИЯ НАУКИ И ИНЖЕНЕРИИ

- Нарушение морально-этических норм — нарушение физических законов природы
- Этические основания, моральные принципы и социальные устремления Эниологии
- Кодекс чести эниотерапевта — народного целителя России

История человечества в 20-м веке убедительно показала, сколь пагубными могут быть последствия, если та или иная отрасль науки используется без учета нравственных, морально-этических и социальных аспектов бытия.

Обычно наука, особенно физико-технического профиля, использует не связанные с ней непосредственно общечеловеческие принципы гуманизма, т. к. ни одна из ее даже самых фундаментальных физико-теоретических разработок не приводит непосредственно к выводам морально-этического порядка.

В отличие от этого Эниология по своей природе обладает собственной системой морально-этических оснований, непосредственно вытекающих как неотвратимое следствие из развиваемой ею мировоззренческой концепции.

Даже при беглом взгляде на картину Вселенной, как единого целого, становится ясно, что Вселенная — это иерархическая саморегулирующаяся система бесконечно большой сложности, с бесконечно большим числом прямых и обратных, положительных и отрицательных, линейных и нелинейных связей.

Последние достижения кибернетики утверждают, что любая саморегулирующаяся система, при определенной степени сложности, становится саморазвивающейся, самообучающейся, самовоспроизводящейся и далее — живой и разумной.

Человечество считает эти выводы истинными, а результаты их практического применения достаточно убедительными, чтобы вкладывать многие миллионы в разработку, например, искусственного интеллекта.

Но если это так, если всю сумму научного знания мы считаем истинной, то имеем все основания утверждать, что с позиций развиваемой картины мира Вселенная есть целое разумное существо.

К такому заключению мы приходим в результате анализа физической структуры и динамики Глобальной Вселенной в целом. Полученные в предыдущей главе данные, при поиске онтологических оснований Эниологии, вынуждают рассматривать ее как самоор-



Рис. 4.7. Гносеологические основания эниологии

ганизирующуюся, саморазвивающуюся единую систему бесконечной сложности, существующую уже бесконечно большое время.

Это в итоге делает неотвратимым уникальный вывод: Глобальная Вселенная в целом — это живое существо, а человечество — это отображение Жизни и Разума Вселенной в живой материи планеты.

### **НАРУШЕНИЕ МОРАЛЬНО-ЭТИЧЕСКИХ НОРМ — НАРУШЕНИЕ ФИЗИЧЕСКИХ ЗАКОНОВ ПРИРОДЫ**

С этих позиций существование человечества без осознания своих глубинных связей со всей Вселенной и себя, как неотделимого от планеты ее совокупного Разума, неминуемо приведет к гибели, к самоуничтожению. Так как любая форма отчуждения человечества от единой Жизни или его внутренняя разобщенность эквивалентны психическому заболеванию планеты, способному вызвать катаклизмы геологического и даже космического масштаба, не говоря уже о социальных и экологических.

С позиций Эниологии, нарушение моральных и этических норм оказывается нарушением физических законов природы, приводящим к ее разрушению.

*Философское учение можно сравнить с листьями на огромном древе познания. Не избивать друг друга, а сообща поддерживать жизнь единого организма — вот их предназначение ... Я убежден: если наука впитает в себя духовность религии, а религия обретет доказательность науки, то человечество сможет найти выход из глобальных кризисов, которые мешают ему дожить до третьего тысячелетия (профессор Б. И. Исаков).*

Эниология по существу призвана стать наукой, способной увязать космологические, социальные и морально-этические области проявления движения материи и жизни, отыскать пути гармонизации деятельности человека и окружающей среды, внести существенный вклад в решение проблемы материального благосостояния людей без разрушения природы, раскрыть духовные, творческие и познавательные потенции человека, осуществить космизацию его сознания.

Положение о разумной Вселенной Эниология принимает как главнейший нравственно-этический принцип, из которого следует, что во Вселенной нет ничего неживого; любые подсистемы Вселенной (метага-

лактики, галактики, звезды, планеты) — живые; любая цивилизация есть отображение жизни и Разума Вселенной на живую материю, области этой цивилизации.

Каждый носитель активно познающего Разума и человек, в частности, есть отображение живой Вселенной в индивидууме и бесконечно ценен для Вселенной как накопитель и носитель уникального индивидуального опыта.

Человечество, как отображение жизни и разума Вселенной в живой материи планеты, есть ее совокупный мозг.

Физика и структура Вселенной таковы, что нарушение моральных и этических норм эквивалентны нарушению физических законов. Это нарушает экологию космоса и рано или поздно приводит к катастрофе любую цивилизацию.

Отсюда вытекают и гуманистические цели Эниологии в ее социальных проявлениях.

### **ЭТИЧЕСКИЕ ОСНОВАНИЯ, МОРАЛЬНЫЕ ПРИНЦИПЫ И СОЦИАЛЬНЫЕ УСТРЕМЛЕНИЯ ЭНИОЛОГИИ**

Эниология основывается на общечеловеческих гуманистических идеалах, выработанных за тысячелетия человеческой истории. Своей целью она считает такое влияние на материальное производство, межнациональные, межгосударственные отношения, социальную и культурную жизнь общества, которое бы способствовало быстрой реализации этих идеалов. Для этого предполагается: приведение в гармонию материального производства и окружающей среды путем существующих технологий и внедрения принципиально новых экологически чистых, ресурсосберегающих эниотехнологий: восстановление биосферы методами Эниологии; гуманизация науки, инженерии, усиление их направленности в сторону изучения взаимосвязи, гармонии микрокосма и макрокосма, человека и Вселенной.

### **КОДЕКС ЧЕСТИ ЭНИОТЕРАПЕВТА — НАРОДНОГО ЦЕЛИТЕЛЯ РОССИИ**

*Я, понимая всю важность миссии народного целителя в деле оздоровления своего народа, готов отдать весь ниспосланный мне дар, все силы своего таланта благородному делу служения ближнему, нести свет добра, облег-*



*чать страдания, успокаивать боль. Никогда, ни при каких обстоятельствах я не применю свой дар во зло, не воспользуюсь им для удовлетворения своего тщеславия, корысти, злобы. Я обязуюсь всегда, во всех случаях жизни всемерно поддерживать честь и достоинство целителя, укреплять его авторитет. Как истинный народный целитель, я исповедую заветы:*

- *не навреди ближнему;*
- *воспринимай больного как духовного брата своего, нуждающегося в помощи;*
- *будь безукоризненно честен, чист душой и телом;*
- *будь терпимым, открытым, готовым прийти на помощь страждущему;*
- *сохраняй преданность своему делу.*

Актуальными являются принципы и положения, предусматривающие: качественное развитие духовных и творческих способностей человека на основе методов измененного состояния сознания; космоизацию человеческого сознания; построение социальных отношений на основе оптимизации энергоинформационного обмена в социальной сфере.

Обобщение этических оснований, моральных принципов и социальных устремлений приводит к схеме рис. 4.8.



Рис. 4.8. Общесоциальные основания, нравственные принципы Эниологии



Людмила КИМ

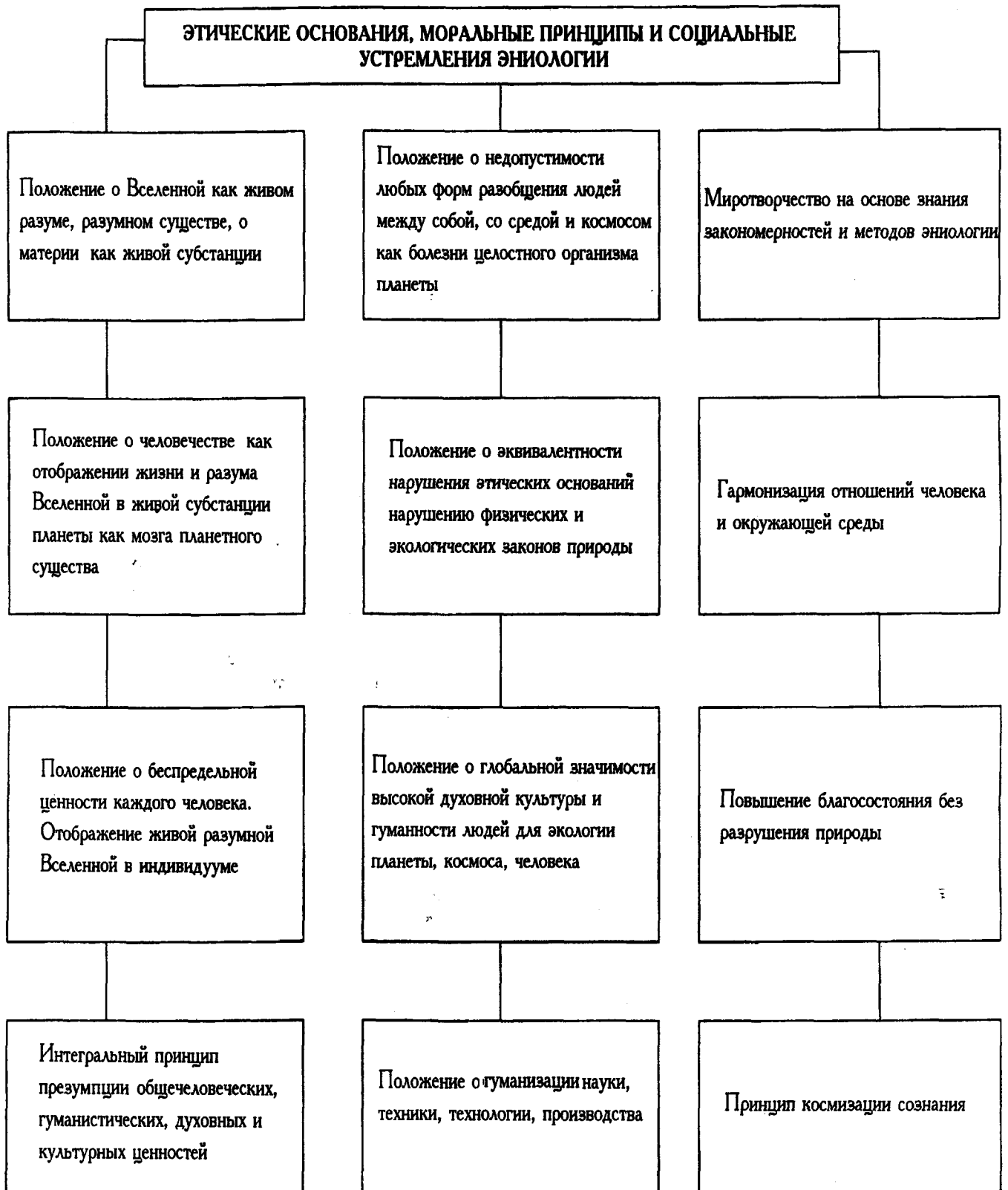
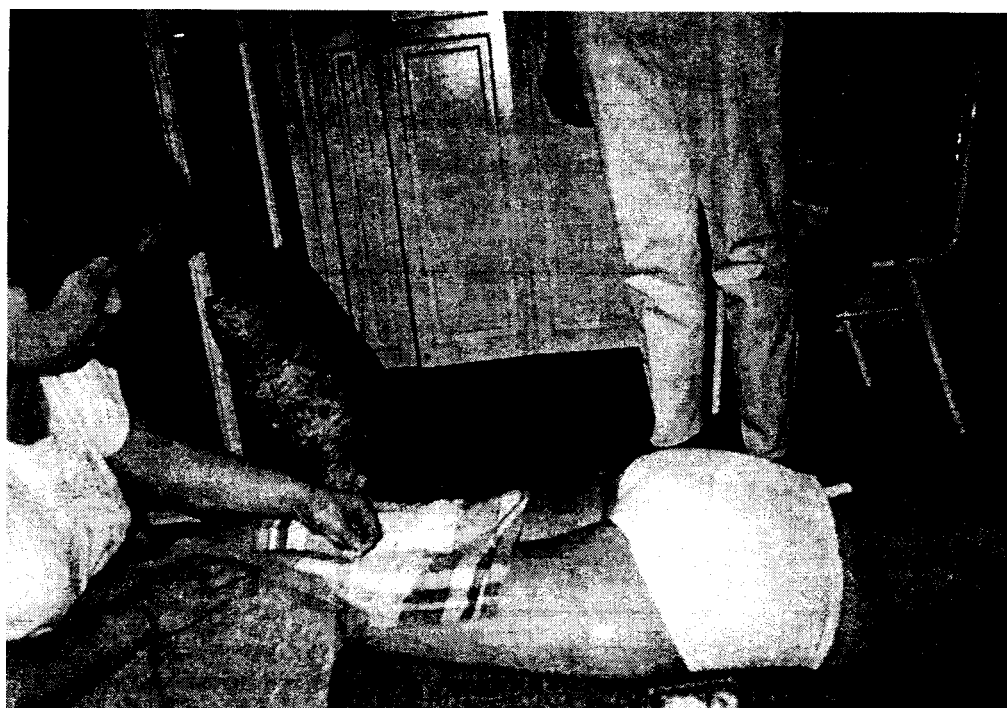

# 5

## КАК ПОЗНАВАТЬ ФЕНОМЕНАЛЬНЫЕ ЯВЛЕНИЯ

- 5.1. Научные аспекты эниологических явлений
- 5.2. Теоретические подходы к познанию эниофеноменов
- 5.3. Общесистемный подход к изучению эниофеноменов
- 5.4. О критериях научности эниологических знаний

## 5.1. НАУЧНЫЕ АСПЕКТЫ ЭНИОЛОГИЧЕСКИХ ЯВЛЕНИЙ

- Ретроспективный экскурс • Нетрадиционный смысл «тонкости» материи • Каков агент, ответственный за эниологические процессы? • Е. и Н. Рерихи о психической энергии • Древняя медицинская система • Аулотроника профессора П.И. Гуляева • Энергоинформационная «шуба» человека • «Чакральная технология» • Доколе?! • Доказательство эниофеноменов — не самое главное

*Вопрос об освоении загадочных явлений имеет фундаментальное значение не только для людей, сосредоточивших на указанных явлениях свой исследовательский интерес. Этот вопрос не менее важен для самой науки, ибо это вопрос о ее сущности и о ее способности раздвигать границы познанного.*

*Проблема может быть сформулирована так: способна ли наука с помощью всего арсенала своих средств «ассимилировать» аномальные явления, освоить их и сказать о них главное, основное, сущностное, или же без кардинального изменения всего строя науки, человеческого мышления и человеческого мировоззрения освоение аномальных явлений невозможно (доктор философских наук В.В. Чешев).*

Многие читатели хотят знать — способна ли современная наука изучать и научно интерпретировать загадочные эниоявления?

Можно ли их трактовать с позиций естественно-научных знаний? Для хотя бы частичного ответа на эти вопросы автор с благодарностью воспользовался рукописным материалом [52, 206], любезно предоставленным новосибирским ученым В.В. Гейдтом (Институт математики СО РАН).

Современный человек подразделяет реальность на мир внешний и мир внутренний, объективный и субъективный. Внешний мир наделяется свойством существовать помимо и вне человеческого сознания — объективно. Внутренний — рассматривается как своего рода собственность отдельного индивида, как принадлежащий только ему, обособленный от внутреннего мира человека. В результате длительного коллективного опыта был собран определенный материал как из сферы объективного, так и из сферы субъективного. Все, что относится к сфере объективного, объемлет термин «материальный мир», а все, что

относится к сфере субъективного, объемлет термин «идеальный мир». В процессе своего существования человек не ограничился пассивным сбором информации, поступающей из сфер объективного и субъективного, а учредил специальные институты — институт и даже Академию естественных наук и институт психологии. Назначением которых является изучение явлений и процессов, имеющих место в мире внешнем и внутреннем, и использование (в широком смысле) знаний, полученных в результате такого изучения.

### РЕТРОСПЕКТИВНЫЙ ЭКСКУРС

Высшей формой проявления психического является сознание. На различных стадиях своего развития человечество имело различные представления о сознании и его природе, о соотношении идеального и материального. У ранних греческих философов не было строгого расчленения идеального и материального. Душу, т.е. психическое, представляли то как воздух, то как огонь, то как движение тончайших атомов. И только Платон впервые выделил понятие идеального в собственном смысле — как некую противоположность чувственно-предметному, материальному миру, как нечто самодовлеющее, само сущее [150].

Позднее в разработку представлений о природе сознания основной вклад сделал Р. Декарт. Сознание он рассматривал как непространственную субстанцию, открытую лишь для созерцающего ее субъекта. Б. Спиноза считал сознание одним из атрибутов природы наряду с притяжением. Французские материалисты XVIII в. понимали сознание как функцию мозга и отражение действительности. Согласно диалектическому материализму, сознание отражает объективный мир и детерминируется природной и общественной деятельностью.

Уже со времен древнегреческой натурфилософии рассматривался вопрос об отношении психических явлений к физическим и так называемая психофизическая проблема. Греками обосновывалась мысль о зависимости психики от внешней природы и от жизни тела. В новое время, в связи с утверждением механистической картины мира, были предложены два варианта решения психофизической проблемы — психофизическое взаимодействие (Декарт) и психофизический параллелизм (Лейбниц). Декарт рассматривал живое тело как своего рода машину, а сознание (мышление, волю) — как отличную от тела субстанцию, которая, с одной стороны, испытывает его влияние (при ощущениях, аффектах), а с другой — способно воздействовать на него (например, при

волевым усилием). Лейбниц (и с ним Мальбранш и Гартли) противопоставили идее взаимодействия принцип параллельного протекания психических и физических процессов.

Это различие во взглядах на психофизическую проблему с некоторыми вариациями сохранилось и до нашего времени [151].

*Некоторые явления, ассоциировавшиеся раньше с действием дурного глаза, в наши дни нашли естественное объяснение в связи с развитием исследований в области гипноза и психотерапии. «Часто душа влияет на чужое тело так же, как и на свое собственное, как, например, при воздействии дурным глазом» (Авиценна. «О природе»).*

Психофизическое взаимодействие и психофизический параллелизм представляют собой два диаметрально противоположных взгляда на один и тот же предмет. Столь длительное их совместное существование можно объяснить следующими тремя факторами: либо они относятся к различным, не пересекающимся аспектам одного и того же явления, либо не хватает опытных данных, чтобы отдать чему-то предпочтение, либо какая-то из сторон оказалась недостаточно усердной и честной в истолковании опытных данных.

Однако, если внимательно ознакомиться с литературой, то окажется, что первая причина отпадает. Опытных данных за последние пятьдесят лет также собрано с избытком. Зато сторонники одной из гипотез проявили нетривиальное усердие, фальсифицируя опытные данные.

Отправной точкой для самой постановки психофизической проблемы послужили явления *телепатии, ясновидения, телекинеза, экстрасенсорного* восприятия. В эниоявлениях и процессах обычная связь внешнего и внутреннего мира («внешний раздражитель — ощущение — последовательность психических актов» и «последовательность психических актов — моторные реакции — объект») нарушается, а вместо этого осуществляется непосредственная связь мира внешнего и мира внутреннего («внешний агент — последовательность психических актов, последовательность психических актов — определенное действие во внешнем мире, сознание одного человека — сознание другого человека»).

В результате стихийного изучения такого рода энергоинформационных связей сформировалась отдельная дисциплина, традиционно называемая на Западе парапсихологией, назначение которой — планомерное исследование возможностей непосредствен-

ного взаимодействия различных сознаний и сознания отдельного человека с физическим миром.

## НЕТРАДИЦИОННЫЙ СМЫСЛ «ТОНКОСТИ» МАТЕРИИ

*Мудрецы Древней Индии говорили о различных уровнях материи. Из самой плотной, «грубой» материи «сотканы» предметы привычного нам видимого мира. А информация о них содержится в невидимом мире из разреженной, «тонкой» материи. Там же « витают » человеческие мысли и чувства. Платон, Аристотель и другие философы Древней Греции называли их «эйдосами». Гегель тоже считал идеи материальными... Но современного ученого вряд ли могут удовлетворить умозрительные рассуждения философов прошлого — ему нужны экспериментальные доказательства.*

К настоящему времени начинает складываться естественнонаучная картина нового класса природных явлений. Основным принципом здесь является принцип структурируемости материи по различным уровням «тонкости». Причем понятие тонкости приобретает здесь совершенно нетрадиционный смысл. Если в классическом естествознании понятие более тонкого, более глубинного уровня материи связывается, в основном, с более мелкими масштабами составляющих элементов и силами, через которые эти элементы взаимодействуют между собой, то в области психофизических явлений это понятие приобретает совершенно новое измерение.

*Феномены — материя тонкая, деликатная, трудно доказуемая. Федора Даниловна Конохова уже не удивлялась упорству, с которым ее заставляли сидеть в «черном ящике», опутанную проводами с ног до головы. Когда она не работала, то ее необычные силы не проявлялись. Но когда ее энергия устремлялась на помощь больному, то исследователи получали невероятные данные.*

*Способность Федоры — проявление энергий, не учтенных в химических и физических школах. И беда наша заключается в том, что неизвестное явление мы пытаемся изучать известными способами познания, — объясняет профессор Ф.Н. Ромашов. Нужна сумасшедшая идея, та самая, о которой всю жизнь*

*мечтал датский еристик Нилс Бор. В случае с Ф.Л. Конюховой необходимы приборы, способные улавливать и регистрировать даже самые тончайшие энергии, в действии которых и заключается жгучая тайна. Чем объяснить, что Федора Даниловна, сидя в Москве, «видит», что происходит в организме слепой девочки в Новосибирске, с которой она говорит по телефону? На столь большом расстоянии она каким-то образом получает информацию о состоянии человека и воздействует на него [211].*

Лучше всего это можно осознать на примере конкретных явлений. Возьмем, например, *телепатическую* передачу эмоций и мыслей. Естественно предположить, что эту передачу осуществляет какой-то материальный агент. Но в таком случае этот материальный агент должен обладать совершенно неожиданными особенностями — он сам должен быть эмоцией или мыслью. И эмоция и мысль — материальны, но материальность эта совершенно иного свойства, чем, скажем, материальность камня или куска дерева. Уровни материи, к которым принадлежат эмоции и мысли, носят названия *астральный* и *ментальный* уровни. В настоящее время уже имеется аппаратура, с помощью которой можно фотографировать образования, состоящие из тонкой материи [82, 114].

Процессы и явления на тонких уровнях материи имеют и свое специфическое энергообеспечение. Обнаружено, что энергетика тонких явлений может управляться психикой человека, что это особый вид энергии, отличный от тепловой, химической, электромагнитной и ядерной энергий, что она проходит практически через любые преграды, что она способна переносить информацию, собственно говоря, являясь самой информацией.

Каждый, кто хоть немного попытается осмыслить природные явления, неминуемо должен придти к выводу, что эти явления выходят за рамки естественнонаучной картины мира, сложившейся к настоящему времени. Выходят — да, но ни в коем случае не противоречат. Ибо природное явление ни в коем случае не может противоречить разумной естественнонаучной картине мира по самому определению последней — являться отражением мира в нашем сознании.

Всякая честная естественнонаучная картина мира должна содержать в себе следующий пункт: «Я» есть продукт определенного коллективного опыта, достигнутого таким-то коллективом разумных существ, в таком-то месте Вселенной, в такой-то промежуток

времени. По получении нового опыта «Я» должно быть заменено новой естественнонаучной картиной мира, отражающей этот новый опыт.

Противоречивость свойственна людям. Особенно той категории, которая считает своей прерогативой диктовать Природе, какой она может быть и какой она не может быть в соответствии с их способностью мышления.

*Вселенная многообразна. И мы симбиотически сосуществуем с иными энергетическими формами жизни и иным уровнем материи. Пока наши технические средства не могут это зафиксировать. И НЛО «прилетают» к нам из иных пространственно-временных континуумов. Они могут проникать в наш «плотный» мир, мы в их «тонкий» мир — не можем: мешает наше «плотное» тело.*

*Относиться к этой точке зрения можно по-разному. Все зависит от подготовленности сознания. Бесценные вещи и бесценные области реального бытия проходят мимо наших ушей и наших глаз, если не подготовлены уши, чтобы слышать, и неподготовлены глаза, чтобы видеть, — справедливо говорил академик Л. Ухтомский (Георгий Полковский, инженер-геолог, действительный член Географического общества).*

Нам представляется странным, что можно читать мысли другого человека, что мысль может быть передана от человека к человеку на любом расстоянии, что можно «видеть» на любом расстоянии, что сознание может оказывать непосредственное влияние на процессы, протекающие вокруг нас. Но что же здесь странного? Разве нам уже все известно о человеке, сознании, мысли и их взаимоотношениях с внешним миром? Разве есть у нас лаборатории, институты, которые занимались бы изучением мысли, сознания как таковых? Мы только-только начинаем догадываться о самой необходимости и возможности такого изучения. И в такой ситуации ничего не должно быть странным — мы должны честно признать мир таким, каков он есть.

## **КАКОВ АГЕНТ, ОТВЕТСТВЕННЫЙ ЗА ЭНИОЛОГИЧЕСКИЕ ПРОЦЕССЫ?**

При ближайшем рассмотрении оказывается, что ситуация с осмыслением только круга природных эниоявлений не так уж и безнадежна. На самом деле

человеческая мысль с самых древних времен работала над созданием системы представлений, адекватно отражающей психофизические явления. Эта система представлений касалась как структуры внешнего мира, так и конституции самого человека. В наше время эта система представлений имеет под собой уже прочный лабораторный фундамент.

Одним из основных вопросов, которые задают себе исследователи эниологических процессов, является вопрос об агенте, ответственном за эти процессы. В 20-х годах очень популярной была электромагнитная гипотеза, согласно которой предполагалось, что телепатические явления передаются электромагнитным полем, излучаемым токами, циркулирующими в мозгу. Были поставлены и соответствующие эксперименты, якобы подтверждающие эту гипотезу [37, 38, 39]. Однако эти результаты впоследствии не подтвердились.

В 1932 г. Л.Л. Васильев поставил специальные эксперименты с целью выяснить вопрос об экранируемом™ телепатической передачи металлическими экранами [87]. Для этого он помещал индуктора и реципиента в экранированные металлом комнаты. Однако эти экраны не влияли на качество телепатической передачи, что опровергает электромагнитную гипотезу телепатической связи.

### Е. и Н. РЕРИХИ О ПСИХИЧЕСКОЙ ЭНЕРГИИ

В настоящее время электромагнитная гипотеза телепатии оставлена большинством исследователей. Очень показательно, что от нее отказался Ганс Бергер — знаменитый создатель электроэнцефалографической методики [155-157].

Все экспериментальные факты говорят о том, что за психофизические явления ответствен неизвестный науке вид энергии. На Востоке эта энергия называется «психической энергией». На Западе представления об этой энергии развивал еще в 1899 г. М.В. Погорельский, называвший ее «физиологической энергией».

В книге Н. и Е. Рерихов «Община» [158] излагается многовековой опыт Востока по изучению психической энергии и обращению с ней. В книге, вышедшей в 1940 г., Г. Бергер [157] использует уже термин «психическая энергия» и определяет ее как фактор, переносящий телепатическую информацию. В настоящее время этот термин стал общеупотребительным как у нас, так и за рубежом.

Свойства этой энергии поразительны. Она распространяется на любые расстояния, проходит через встречающиеся на ее пути препятствия, является носителем информации — как на уровне мыслей, так и на уровне чувств, обладает способностью непосредственного психологического воздействия, генерируется как биологическими объектами, так и некоторыми видами косной («мертвой») материи, способна воздействовать на электромагнитные процессы, может компенсировать гравитационное поле (*левитация*).

Из опытов практики целительства можно сделать вывод, что эта энергия пребывает в пространстве вокруг нас, что запасы ее беспредельны. Распространяется она в пространстве и времени волнообразно. В специальных опытах [159, 160] обнаружено чередование максимумов и минимумов воздействия психической энергии.

Если рассматривать процесс восприятия психической энергии человеком во времени, то здесь также наблюдается чередование максимумов и минимумов во времени, что позволяет представлять процесс эниовосприятия в терминах вибраций [151].

*Средневековые врачи, философы, теологи разработали целую систему мер для обнаружения случаев слеза. Симптомами вызываемых дурным взглядом болезней у детей служили внезапная бледность, похудение, хилость, свинцовый цвет лица, слабый или неравномерный пульс, жар, потливость, головные боли, долгое лежание в постели, сильные пятна под глазами, отсутствие аппетита, сильное сердцебиение, зеленые или черные экскременты, моча свинцового цвета с резким запахом, судороги, эпилептические припадки, запоры и т. д. (Е. Гольцман, 1990 г.).*

### ДРЕВНЯЯ МЕДИЦИНСКАЯ СИСТЕМА

Второй очень существенный вопрос, который занимает исследователей эниоявлений, касается проблемы — какие органы человека ответственны за их восприятие. Сейчас уже можно утверждать, что проблема эта имеет свое решение.

В последнее время во многих лабораториях мира исследуются и определенные функциональные структуры человека, неизвестные или долгое время не воспринимаемые современной медициной [161, 162]. В первую очередь, здесь следует указать акупунктуру, родиной которой считается Китай. Согласно этой древней медицинской системе, внедряемой сейчас у





Е.И. и Н.К. Рерихи на Гималаях (фрагмент).  
Художник В. Прус.

нас и за рубежом, на коже человека и животных имеются особые точки, воздействуя на которые иглами, прижиганием или массажем, можно эффективно лечить человека или животных. В разных источниках указывается разное количество точек, в целом более полутора тысяч. В нашей литературе за ними закрепилось название «биологически активные точки» (БАТ). Отдельные точки объединяются в так называемые меридианы, которых насчитывается не менее четырнадцати. Согласно традиционным представлениям Древнего Востока, эти меридианы являются каналами циркуляции психической энергии в организме человека, а биологически активные точки — «клапанными выходами» энергии меридианов во внешнюю среду [163, 164]. Ряд исследований выявил прямую связь развития заболеваний с «застоями», нарушениями циркуляции энергии в отдельных «каналах», связанных с органами, отмечаются позитивные лечебные эффекты восстановления этой циркуляции [165].

На кирилиановских фотографиях вокруг пальцев человека просматривается некая пространственная структура (от нескольких мм до 1-2 см), повторяющая контуры пальцев. Эту структуру удается обнаружить и электрофизическими методами [161].

### АУРОТРОНИКА ПРОФЕССОРА П.И. ГУЛЯЕВА

Этому ленинградскому ученому в результате многолетних исследований удалось развить идею А. А. Ухтомского о наличии в организме человека полей электромагнитной природы, экспериментально показав, что поля существуют не только внутри организма, но и снаружи, вне тела. Эти поля названы им *ауральными*. Им же показано, что ауральные поля генерируются всеми живыми существами — человеком, животными и растениями. Для определения пространственной структуры аурального поля разработан специальный прибор ауроскоп и предложена новая методика, названная авторами *ауротроникой*, позволяющая получать биологическую информацию на расстоянии из пространства, окружающего живые существа, без наложения на них механических или электрических контактов, т. е. без нарушения их функционального состояния.

Опыт работы по новой методике позволил авторам сделать следующий вывод [166]: «Все живое на Земле связано друг с другом ауральными полями различных свойств и в различной степени. Ауротроника показывает, что события в нервной системе

человека не могут происходить не независимо от событий, протекающих в организме других людей и растений».

*Ощущение единства со всеми людьми, которые испытывают йоги, — не художественный образ, а физическое явление. По-видимому, они могут подключаться к лептонному полю человечества и считывать с него информацию. Индусы называют это всезнанием.*

*Бабушка Ванга читает мысли и диагностирует потому, что «видит» квантовые оболочки людей. В Индии сказали бы, что у нее открыт «третий глаз», который различает «ауру».*

*«Аура» — не символ. Она имеет физический смысл. По уравнениям Шредингера можно рассчитать даже ее размеры. Например, у головы первая квантовая оболочка в два раза больше своего «ядра». По сравнению с другими оболочками она наиболее энергосыщенная и при определенных условиях может становиться видимой. Работая над религиозными сюжетами, живописцы Возрождения подолгу постились — в результате сильно обострялась и без того уже развитая чувствительность. С другой стороны, так называемые святые люди вели аскетический образ жизни и поэтому имели очень мощные квантовые оболочки. Неудивительно, что мы видим их на картинах увенчанными яркими аурами (профессор Б.И. Исакаков).*

### ЭНЕРГОИНФОРМАЦИОННАЯ «ШУБА» ЧЕЛОВЕКА

Но оказывается, что энергоинформационная структура, окружающая человека, не исчерпывается полями электромагнитной природы. Опытный экстрасенс может «считывать» на расстоянии эмоции и мысли человека, совершенно не подозревающего об этом. Это говорит о том, что энергоинформационная «шуба» человека, кроме самой грубой оболочки, частично поддающейся диагностированию с помощью электромагнитных устройств типа ауроскопа, содержит дополнительные оболочки. Укажем названия и функции основных четырех оболочек ауры [143]:

*Эфирная*, или жизненная, оболочка, ответственная за энергетическое обеспечение физического тела.

Эмоциональная оболочка, в которой отражены чувства, эмоции и т. д.

Ментальная оболочка, в которой отражены мысли, создаваемые или воспроизводимые индивидом извне.

Причинная оболочка, в которой отражены все потенциальные возможности будущей эволюции индивида.

*Красочными фотографиями ауры уже пользуются в зарубежных клиниках. Например, врачи из онкологического центра Марселя во Франции, проведя обследование более 5 000 человек, за три года работы этим методом обнаружили более 5 000 случаев рака легких в начальном периоде заболевания [205].*

Характерно, что чем толще оболочка, тем на бо льшем расстоянии от человека она ощущается [160]. Внутреннее состояние человека, как эмоциональное, так и ментальное, отражается на ауре, вследствие чего, «считывая» ауру, опытный экстрасенс способен поставить диагноз и, воздействуя на ауру, восстановить нормальные функции организма.

#### «ЧАКРАЛЬНАЯ ТЕХНОЛОГИЯ»

Наряду с изучением циркулирования психической энергии по меридианам и через БАТ все бо льпий интерес привлекают высшие центры организации психической энергии — так называемые «чакрамы», или «чакры» («лотос», «колесо» — санскр.), соединенные основными каналами («нади»), питающими чакрамы энергией, которую последние распределяют через особые каналы по всему организму. Всего чакрамов в организме человека более 15 [143], из них главных — 7. Эти главные чакрамы по восточной традиции имеют следующие названия (сверху вниз по рис. 5.1): сахасрара, аджна, вишудха, анахата, манипура, свадхистана, муладхара. Сахасрара расположена в теменной части головы, аджна — в глубине головы на уровне межбровья, остальные чакмары, отвечающие за сегментарную энергетику тела, расположены вдоль позвоночника: вишудха — в области середины шейного отдела позвоночника, анахата — грудного отдела, манипура — поясничного, брюшно-го, свадхистана — крестцового, муладхара — у копчика.

Что же представляют собой чакрамы? Согласно представлениям специалистов-медиков, занимающихся их изучением, сколько-нибудь конкретных анатомических органов чакрамы не имеют. Однако кожные



Рис. 5.1. Чакральная система человека

проекции их на переднюю поверхность головы, шеи и туловища с легкостью определяются большинством экстрасенсов, которые также посредством специальных приемов могут измерять «амплитуду энергетики» каждого из чакрамов.

Представление о чакрамах и непосредственная работа с ними настолько глубоко вошли в диагностическую и лечебную практику радионических клиник на Западе (у нас занимаются этим только отдельные лица), что в больничных листах наряду с обычными указываются и не совсем обычные параметры состояния чакрамов.

*Термины «экстрасенсорная диагностика и лечение» раздражают некоторых чиновников от медицины. Они сразу начинают искать здесь поправку ее канонов и потрясение основ советской системы бесплатного здравоохранения, эффективность которого многие годы измеряется не здоровьем людей, а числом новых койкомест, числом снятых кардиограмм и охватом всех поголовно будто бы безвредной флюорографией. Несомненно, однако, что в данное время «экстрасенсорное*

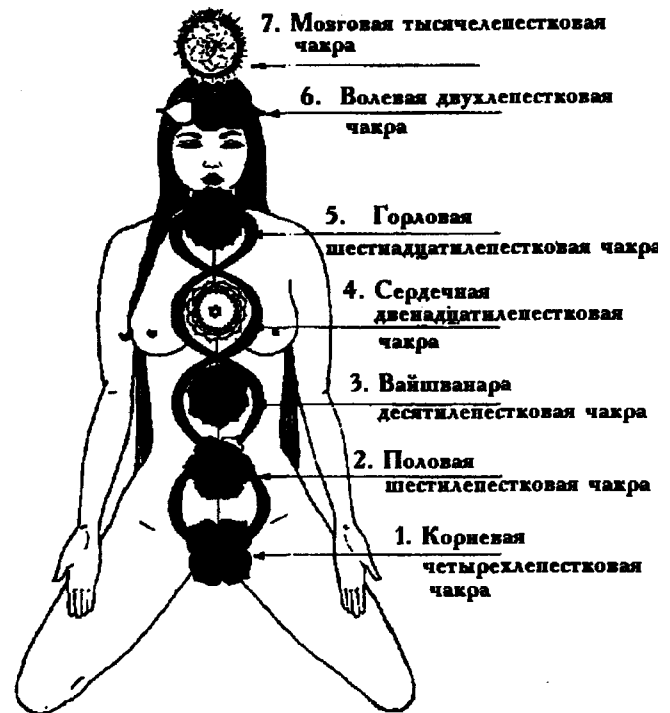
*направление» — из числа феноменальных — наиболее важно для общества как поддержка официальной медицины, а не ее альтернатива [207].*

Успешное использование «чакральной технологии» в терапевтической практике связано с тем, что эти центры представляют собой более глубокие и фундаментальные структуры человеческого организма, чем, например, эндокринная, нервная и другие структуры. Установлено, что каждый чакрам управляет определенной сферой организма и поэтому восстановление нормального функционирования чакрама приводит к выздоровлению и всей подчиненной ему сферы [167].

О взаимосвязанности чакр, т. е. энергетических центров с анатомическими структурами человека, мы находим и в книге философских текстов древнеиндийского эпоса Махабхарата (рис. 5.2) с комментариями и интерпретацией академика Б.Л. Смирнова [168].



Рис. 5.2. Схема соответствий сплетений вегетативной нервной системы с чакрами

Очень интересную поддержку получает концепция чакрамов со стороны гелио-геомагнитных данных. Согласно восточным классическим представлениям, психоэнергетическая система человека через нижний

чакрам — муладхару, «подключена» к низкочастотным вибрациям Земли, а через верхний — сахасрару — к высокочастотным вибрациям Космоса. «Вписанность» энергетических процессов, протекающих в организме человека, в общую циклическую динамику Земли и Космоса получила ряд экспериментальных подтверждений, на основании которых была сформирована самостоятельная отрасль физиологии — «циклология» организма.

Найдено, что в коре головного мозга формируются сверхмедленные колебания, сонастроенные низкочастотным колебаниям магнитного поля Земли [169]. Показаны также существенные влияния на жизнедеятельность и поведение человека, животных и микроорганизмов гелиогеомагнитных факторов, в том числе вспышек на Солнце, реализующихся раньше видимого развития этих вспышек [170, 171].

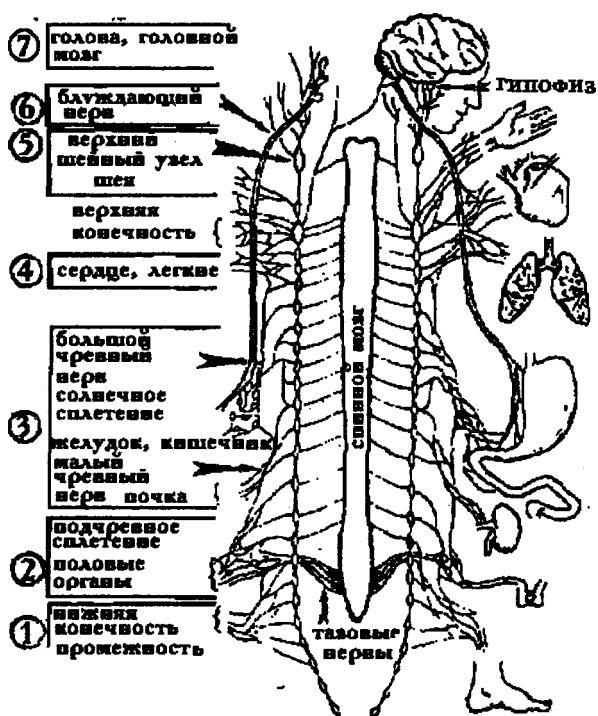
Необходимо отметить, что структуры, ответственные за организацию психической энергии организма, не удается выявить классическими методами структурного гистологического и гистохимического анализа. Однако кожное применение жидко-кристаллических термоиндикаторов позволило японским ученым [172] четко выделить кожные проекции «возбужденных» каналов-меридианов. Таким же образом отчетливые функциональные отличия БАТ от окружающей кожи послужили основой к созданию широкого круга приборов-искателей БАТ, основанных, в большинстве своем, на малых значениях в БАТ омического сопротивления. Японскими и нашими учеными предпринимаются попытки разработать аппаратные методики, объективизирующие представления о конфигурации и энергетике чакрамов [165].

Ряду исследователей удалось зарегистрировать эквивалентные контуры электрического поля [173, 174] человека, сходные с определяемыми операторами психической энергии [175] и отчетливо связанные «опорными зонами» своих контуров, в особенности в условиях патологии, с зонами расположения чакрамов.

*Существуют и другие гипотезы по поводу сущности и свойств аур. Например, американский физик Ричард Миллер утверждает, что аура — не что иное, как выделение из человеческого организма различных газов — гелия, аргона, азота, углекислого газа, кислорода и водяных паров в определенных точках на коже, которые и соответствуют активным точкам акупунктуры. По мнению Миллера, фотографирование методом Кирлиан позволяет зафиксировать на пленке ионизированные газы, выделяемые нашим телом или окру-*

*жающие его. В процессе же лечения «наложением рук» происходит нечто другое, самый простой обмен газовой субстанции между целителем и больным. Не будем спорить и гадать, какая из гипотез более верная, будем надеяться, что вопрос решат ученые, занимающиеся этими проблемами. Отметим только, что фотопсихография пальцев людей здоровых, спокойных и уравновешенных весьма отличается от снимков людей больных, беспокойных, внутренне напряженных. Быть может, путем фотографирования по методу Кирлиан со временем мы сможем определять как общее состояние организма человека, так и последствия импульсов внешней реакции [197].*

Таким образом, структурам, ответственным за организацию энергии и других необычных свойств человека, не удастся сопоставить какую-либо систему структурно-очерченных органов, в связи с чем сегодня ее приходится считать преимущественно функциональной.

### ДОКОЛЕ?!

Сложившаяся ситуация в Эниологии сейчас напоминает ситуацию, имевшую место в прошлом веке с электрическим и магнитным полями. Налицо было воздействие на материальные объекты какого-то неизвестного ранее агента. Было введено понятие электрического и магнитного полей, назначение которых было чисто функциональным.

Полным триумфом представления, что электромагнитное поле является особой формой существования и организации реальности, явилось доказательство уже в нашем веке того факта, что косная форма материи (химическая) состоит из элементарных частиц, свойства которых подобны свойствам фотона — элементарного кирпичика электромагнитного поля (волновой аспект элементарных частиц).

При исследовании необычных свойств человека и проблем Эниологии мы также имеем налицо некую совершенно новую феноменологию. Агент, ответственный за эту эниофеноменологию, не удастся выявить только обычными, применяемыми у нас, классическими методами физического, гистологического и гистохимического анализа, несмотря на значительные усилия, приложенные в этих традиционных направлениях. Доколе это будет продолжаться? Не пора ли сделать тот шаг, который был в свое время сделан в электродинамике, и признать, что структуры, ответ-

ственные за организацию необычных свойств человека, являются более высокими формами организации материи (состоят из более тонкой материи), чем структурные единицы организма, выявляемые методами гистологического и гистохимического анализа.

Этот шаг на самом деле уже сделан в той области, которая непосредственно работает с необычайными свойствами человека, — области целительства. Наряду с понятиями меридиана, БАТ, чакрама специалисты-радионисты, эниотерапевты оперируют и понятием «тонкого» тела, понимая под этим некую структуру организма, более тонкую, чем ортодоксально анатомические структуры. Подобно оболочкам ауры, различают, в основном, эфирное, эмоциональное, ментальное и причинное тела. Одна из зарубежных книг по парапсихологии [167] так и называется: «Радионика и тонкая анатомия человека».

*Десятилетиями властвовала над наукой идеологическая парадигма догматического характера («сталинистский материализм», его контрольные устройства типа «лысенковской империи» и развившиеся из нее структуры бюрократического контроля за учеными). Многочисленные следы влияния этой парадигмы сказывается и ныне. Уже отсутствует методика «штыковой атаки» против новых явлений, необходимости интерпретации многочисленных данных, так сказать, «еретического толка». Вместе с тем смягченно-негативистское отношение ко многим явлениям сохраняется. Это авторитарный, жреческий тон в подвижной науке недопустим, он губит сопряженную с самой сущностью научного исследования свободу мысли и поиска (академик В.П. Казначеев).*

Функциональное назначение тонких тел в основном совпадает с таковым соответствующих оболочек ауры. Существенный шаг к доказательству реальности тонких тел сделан нашим соотечественником Е.Т. Кулиным, экспериментально доказавшим существование электрического двойника, так называемого *электрета*, анатомической структуры человека, находящегося в динамическом равновесии с последней. Как говорит сам автор [173]: «Участие квазипостоянного биоэлектрического поля в процессах жизнедеятельности позволяет существенно продвинуть верификацию концепции биологического поля, согласно которой биологическая интеграция и формирование обусловлены наличием в организме поля, обладающего функцией биологически целесообразного

изменения пространственных и временных параметров живой системы».

## ДОКАЗАТЕЛЬСТВО ЭНИОФЕНОМЕНОВ — НЕ САМОЕ ГЛАВНОЕ

В последнее время предпринимаются попытки построения моделей психофизических явлений как в рамках физических теорий классической электродинамики [176, 177], так и через введение дополнительных по отношению к электрическому и магнитному полям новых полей.

Среди специалистов, занимающихся эниологическими проблемами, постепенно начинает выкристаллизовываться представление, что доказательство существования эниофеноменов уже не является самым главным. Основное внимание обращено на постижение психических, физиологических и физических процессов, ответственных за эти явления. Эниологические исследования подошли к важному и ответственному поворотному пункту, когда доказательства существования изучаемых в них явлений являются настолько убедительными, что требуют теперь уже научного обоснования, понимания и объяснения *энио-процессов*, энергоинформационных связей в природе. Ясно также, что последнее неминуемо приведет к коренному перевороту как в индивидуальном, так и в общественном сознании [178–210], к созданию новой науки и, как будет показано ниже, принципиально новой техники и нетрадиционной технологии.

## 5.2. ТЕОРЕТИЧЕСКИЕ ПОДХОДЫ К ПОЗНАНИЮ ЭНИОФЕНОМЕНОВ

- Узки коридоры между невозможным и достоверным
- Взгляд с позиций электромагнетизма
- Идеи авторитетного физика-парапсихолога
- О квантовых, голографических и холистических моделях
- «Нейтринное чувство» и микролептоны
- Получение информации без канала связи?
- Какая статистика — Ферми—Дирака или Бозе—Эйнштейна?
- Ни отвергать, ни постулировать наличие феномена

Из предыдущих разделов книги следует, что основой ближайших исследований должен быть эксперимент в широком смысле слова (лабораторный) и соответствующим образом организованные наблюдения. Однако генеральной целью всегда будет познание природы необъясненных эниофеноменов. Отсюда триада: эксперимент—теория—эксперимент.

При теоретическом осмыслении проблемы, как отмечает эниолог профессор, академик АЭН Г.К. Гуртовой, нужно проработать две линии. Либо устранить непонятность, парадоксальность явлений, т. е. установить ранее неизвестную связь в природе. Либо найти ошибки в логике постановки задачи или в методике экспериментов.

При этом надо быть очень аккуратным с применением «здравого смысла». Например, некоторые маститые ученые скептически относятся к телекинезу на том основании, что если бы такое явление имело место, то иначе бы шла игра в рулетку, траектории легких физических частиц искажались бы, точные аналитические весы не могли бы работать устойчиво. Иными словами, можно было бы наблюдать множество нестабильных явлений, связанных с «силой духа» человека, которые в действительности не встречаются (А. Мигдал).

*Не оставил без внимания парапсихологию и ведущий популярной телевизионной передачи «Очевидное-невероятное» С.П. Капица:*

*«Мы в СССР в меньшей степени, чем люди в других странах, испытываем недоверие и страх к науке. Но и мы встречаем интеллектуалов, рядящих в новомодные одеяния, давно пережитую мистику. Интерес к телепатии, парапсихологии, на мой взгляд, объясняется лишь отсутствием достаточно сильной научной образованности» («Советская Россия», 1 января 1980 г.).*

Мы тоже испытываем недоверие (без страха) к С.П. Капице, стремящемуся из очевидного сделать невероятное. Академик, Герой социалистического труда Кобзарев сам исследовал феномен и пишет о телекинезе следующее [209].

*«Ленинградка Н.С. Кулагина знаменита главным образом своей способностью вызывать движение легких предметов приближе-*

*нием к ним своих рук («телекинез»). Удалось установить, что и при целительстве, и при телекинезе руки Н.С. Кулагиной генерируют акустические импульсы. Эти импульсы могут восприниматься на слух и регистрироваться звукозаписывающей аппаратурой» («Комсомольская правда», 16 августа 1980 г.).*

*В то время как одни ученые восторгаются вслух своей «достаточно сильной научной образованностью», другие изучают неизвестное, проводят эксперименты, регистрируют звукозаписывающей аппаратурой акустические импульсы, генерируемые руками экстрасенса при телекинезе. Поаплодируем первым. Стоя, конечно. Поклонимся молча вторым, намечающим для отечественной и мировой науки новые рубежи.*

В таких рассуждениях не учитывается, что возможен избирательный результат сложного переплетения событий, происходящих в мозгу и организме человека-оператора при его целенаправленной концентрации внимания; к этому надо еще добавить и многоплановость процессов, происходящих вне организма. О таком сложном и избирательном механизме могут говорить, в частности, опыты, проведенные профессором Г.К. Гуртовым и А. Г. Пархомовым (см. гл. 6 книги), когда потребовался очень тщательный подбор весьма специфических индикаторов. А в ходе опыта далеко не все люди и далеко не всегда осуществляли целенаправленное воздействие на чувствительный индикатор. Об этом же свидетельствует и ряд других опубликованных материалов по проблеме.

### **УЗКИ КОРИДОРЫ МЕЖДУ НЕВОЗМОЖНЫМ И ДОСТОВЕРНЫМ**

*Многие вещи нам непонятны не потому, что наши понятия слабы; но потому, что сии вещи не входят в круг наших понятий (К. Прутков).*

Анализируя проблему непознанных пока эниофеноменов, порою обращаются к аналогии из истории естественных наук. Хорошо известно из истории физики, биологии, медицины, психологии, как откры-

вались совершенно непредвиденные и неожиданные объяснения загадочных явлений, как обнаруживались новые закономерности, механизмы и представления о природе явлений. И с каким трудом находились коридоры между невозможным и достоверным в науке. А наука развивается именно в этом коридоре.

*Примеров «прозорливости» ученых — пруд пруди. Ограничимся несколькими для иллюстрации. Французский философ Огюст Конт (1798-1857) считал, что человечество никогда ничего не узнает о химическом и минералогическом строении звезд, так как он не мог представить себе, каким образом можно было бы произвести химический анализ далеких светил. А человечество воспользовалось спектральным анализом.*

*Известный ученый начала ХУХ в. Ларднер заявил, что пароход никогда не сможет принять на борт количества топлива, необходимого для пересечения океана, поэтому планы создания трансатлантической линии Нью-Йорк-Ливерпуль — такая же нелепость, как полет на Луну.*

*Когда был открыт аргон, Д.И. Менделеев первое время отказывался признать его новым химическим элементом.*

*Забавный случай «научного» подхода имел место в 1878 г., когда в Париже перед членами Академии наук была продемонстрирована «говорящая машина» Эдисона. Само собой разумеется, что ученые мужи были возмущены издевательством со стороны неизвестно где спрятавшегося чревоушателя. Уж кому-кому, а им-то было хорошо известно, что пчелиный воск (носитель звукозаписи) говорить не умеет! [211].*

Ведь совсем еще недавно доказывалась невозможность зарегистрировать магнитные поля мозга. Однако за последние годы опубликованы сотни работ, в которых всесторонне изучаются эти поля, анализируются их источники в мозгу, да и сама работа мозга изучается дистанционно, без какого бы то ни было вмешательства в его работу. Когда ветераном Эниологии, профессором, академиком Академии энергоинформационных наук Г.К. Гуртовым было предложено в 1955 г. изучать прижизненно и дистанционно при помощи радионуклидов процессы в глазу на молекулярном уровне, ведущие профессора-

-офтальмологи сочли это чистой утопией. Однако в 1973 и 1979 г. были опубликованы монографии этого ученого (в издательствах «Медицина» и «Наука») на эту тему, а сейчас в мировой литературе имеются уже тысячи работ по теории и практическому использованию метода. Вместе с тем, надо помнить и то, что очень многие направления в естествознании, казавшиеся перспективными, оказались тупиковыми.

История естествознания показывает, что все «простые» закономерности и законы, по-видимому, уже открыты и что наступила пора изучать сложные энергоинформационные связи в природе, когда требуются серьезные экспериментальные возможности, изощренные теоретические подходы и незаурядная, порою готовая к парадоксам, интуиция. Следует развивать коллективные систематические исследования и не забывать, что наряду с этим один талантливый человек — «генератор идей» может резко продвинуть решение проблемы.

Д.И. Менделеев сто лет тому назад утверждал, что особое внимание следует уделять вопросам создания теории, которая призвана объединить странные факты, выходящие за пределы обычных явлений природы; следует открыть полный простор творческой мысли ученых.

В нашей проблеме мы сталкиваемся с необходимостью понимания и развития необычных резервных возможностей человеческого организма. Это требуется, в частности, для стимуляции эффективной работы человека-оператора, оператора-эниолога. Здесь необходимо обращение к гуманитарному пласту всемирной культуры, к народным традициям и опыту. В дополнение к этому следует привлекать знания из соответствующих разделов физиологии, психофизики, психологии и других естественных наук.

*Следует признать, что необходимо преодоление авторитаризма, догматизма, жреческого всезнания, которые укоренились очень прочно и препятствуют ликвидации состояний «провинциализма»\* (выражение академика А.Л. Логунова) в советской науке. Необходима демистификация того, что носит выраженный спекулятивный характер (академик В.П. Казначеев).*

Большинство высококвалифицированных исследователей считает, что Полной или приемлемой теоретической концепции Эниологии пока не создано. Это результат либо недостаточности опытного материала, либо современные физические, биофизические и психологические знания и теории недостаточны, чтобы их можно было применить к трактовке

связи энергоинформационных процессов в мозгу с явлениями внешнего мира, либо нужны новые революционные идеи. Возможны и комбинации этих причин.

## ВЗГЛЯД С ПОЗИЦИИ ЭЛЕКТРОМАГНЕТИЗМА

Теперь обратимся к конкретным подходам к пониманию природы явлений, которые представляют интерес сами по себе или важны в методологическом плане. Будем иметь в виду, что совершенно не обязательно (хотя многие теоретики этого не желают), чтобы все непонятные эниофеномены имели бы одну природу.

*Тесно связаны «БИОПОЛЕ», живая материя с МАГНИТНЫМ полем, являющимся проявлением поля электромагнитного. Там, где существует жизнь, — она находится в определенном взаимодействии с магнитным полем. И хотя магнитное поле считается «слабым раздражителем», нам известно о нем среди многих фактов, что оно воздействует на центральную нервную систему и нервную жизнь мозга, пусть слабо, но воздействует на легкие, кровь, селезенку, печень. От суточной неравномерности магнитного поля Земли зависит неравномерность роста растений, магнитное поле воздействует на движение протоплазмы. Живые клетки располагаются вдоль магнитного поля, мертвые — поперек. При иных параметрах это не наблюдается. Корни растений стараются «уйти» от чрезмерных напряжений магнитного поля. Озимая пшеница «Харьков» ориентирует корни вдоль силовых линий магнитного поля, а сахарная свекла — наоборот. Корни бобов более энергично развиваются к северу, пшеница — к югу. При длительном пребывании в магнитном поле хлорелла вымирает. Наибольшая выживаемость растений и бактерий отмечается вдоль силовых линий [205].*

В качестве одной из распространенных идей можно назвать электромагнитную гипотезу. В последние 60 лет она неоднократно разрабатывалась, особенно в нашей стране. Конструктивную многостороннюю работу выполнил доктор технических наук, профессор, академик Академии энергоинформационных наук



И. М. Коган. В ряде публикаций он показал, что явления телепатии, наблюдаемые на многокилометровых расстояниях, можно объяснить электромагнитными волнами, возбуждаемыми биотоками человека. При этом рассматриваются сверхдлинные волны стокилометровой длины (сотни герц).-

Рассчитано, что физические характеристики электромагнитного сигнала, генерируемого человеком-индуктором телепатии, могут обеспечить его прием человеком-реципиентом на больших расстояниях. Для этого сделаны энергетические, информационные и физические количественные оценки сигнала, а также привлечены количественные биофизические данные о чувствительности человека-реципиента. Необходимы дальнейшие более детальные экспериментально - теоретические исследования.

Если, проверка возможностей и границ электромагнитного подхода для больших расстояний в опыте — дело будущего, то для частного случая малых расстояний она уже нашла некоторое подтверждение. В известных опытах с участием Л. А.Корабельниковой по «ясновидению» («близковидение», «кожное зрение») с картами Зенера в непрозрачных пакетах выявлены определенные зависимости.

*60 лет назад (1930 г.) американец К. Зенер для проведения опытов по телепатии и ясновидению предложил использовать стандартные колоды, содержащие 25 карт пяти видов с изображением простых геометрических фигур — круг, квадрат, крест, звезда, волнистые линии. С ними было проведено громадное количество опытов по телепатии между человеком-передатчиком (реципиентом) и приемником (перцепиентом) на расстояниях в пределах от метров до сотен тысяч километров в экранированных камерах под водой и под землей.*

Было установлено уменьшение эффективности и распознаваемости карт при увеличении их расстояния до одного метра и резкое ухудшение распознаваемости в случае, если плотный картон заменялся алюминиевой фольгой. Поэтому представлялось возможным, что «ясновидение» на малых расстояниях осуществляется при помощи электромагнитного переносчика информации в инфракрасной части спектра (тепловыми полями). Это гипотетическое предположение нашло определенное подтверждение в недавних опытах доктора технических наук профессора Э.Э. Годика, показавшего возможность видеть карты Зенера, помещенные в картонные пакеты, на экране тепловизора.

В 1984 г. опубликована статья доктора технических наук профессора Г.Н.Дульнева с сотрудниками об опытах по связи телекинеза с электромагнитными полями. Известная обладательница необычных способностей Н.С. Кулагина перемещала легкие (несколько граммов) предметы и стрелку компаса (предметы находились от рук или от лица оператора на расстоянии от 10 до 30 см). Были соблюдены все предосторожности, необходимые в опытах по телекинезу. • Проведено много серий опытов в присутствии значительного числа квалифицированных специалистов разного физического и инженерного профиля, в исследовании принимали участие сотрудники МВТУ им. Н.Э.Баумана (в их числе один академик и три профессора).

В опытах зарегистрированы и с помощью современной техники количественно изучены сильные импульсные электромагнитные и акустические поля, которые генерирует оператор во время акта телекинеза. Раскрытие причин появления столь значительных физических полей в ближайшей зоне активности оператора и объяснение механизма связи с ними феномена телекинеза ждет своих исследователей. Надо надеяться, что электромагнитный подход получит здесь хорошую экспериментальную проработку.

В теоретических разработках академика сельскохозяйственных и энергоинформационных наук Л. Г. Прищепа, профессора А. В. Чернецкого, доцентов А. А. Бредова и Р.С. Лепихина, инженеров Г. В. Николаева, А. Бредовой находят свое объяснение многие непонятные эниофеномены. Однако для выяснения истины предстоит еще серьезная дискуссия.

*Американский исследователь Соул в опытах с двумя молодыми экстрасенсами, проведя 15 000 проб, получил с помощью карт Зенера следующие данные: дважды были угаданы все карты колоды (двадцать пять), 4 раза — 24 карты, 40 раз — от 23 до 19 карт, что во много раз превышает ожидаемые по теории вероятности результаты.*

В целом создается впечатление, что электромагнитные концепции смогут удовлетворительно объяснить только некоторые конкретные эниологические феномены. Для понимания природы многих других феноменов потребуются, как увидим позже, иные подходы.

## ИДЕИ АВТОРИТЕТНОГО ФИЗИКА-ПАРАПСИХОЛОГА

Теперь рассмотрим фрагментарно некоторые довольно дискуссионные идеи, обсужденные в работе Р.Г. Джана (ТИИЭР. 1982. № 3. С. 63-104). Знание его рассуждений и мыслей весьма поучительно, так как он является авторитетным физиком, сочетающим владение современной физикой и парапсихологией с высоким экспериментальным мастерством.

Рассмотрим случайные физические процессы и сознание. Если электромагнитные концепции исходят из ясных причинно-следственных физических представлений, то этот класс идей оперирует с взаимодействием сознания с естественными физическими процессами.

При этом автор исходит из основополагающей роли случайности при физическом описании процессов обмена информацией и энергией, что, как известно, приводит ко второму закону термодинамики. Вместе с тем, опыт по психокинезу показывает, что биофизические процессы, связанные с сознанием, вроде бы могут влиять на физические события во внешнем мире. Р.Г. Джан считает, что хорошо воспроизводимые опыты по психокинезу с генератором случайных событий «ставят под сомнение второй закон термодинамики или, по крайней мере, требуют внести изменения в понятие изолированной физической системы. А именно, можно предположить, что в условиях, характерных для упомянутых экспериментов, человеческое сознание привносит, хотя и в небольшой степени, порядок в случайный физический процесс».

Далее автор ссылается на аномальный прием информации в опытах по дистанционной перцепции, на психофизическую терапию, психокинез животных и растений. Рассуждая об их природе, Р.Г. Джан выдвигает предположение о том, «не обладают ли чрезвычайно сложные и тонкие системы собственным функциональным сознанием, не развивается ли у них — благодаря их огромной сложности и взаимодействию входящих в них подсистем — способность не только к обучению, самовоспроизведению и приспособлению к окружающей среде, но и к антиэнтропийному воздействию их «сознания» на них самих».

*Известные исследователи профессор Р. Джан и Б. Данн в книге «Границы реальности» (1987) приводят результаты весьма глубоких исследований психокинеза, полученные с использованием современного научного оборудования и адекватных статистических*

*методов. Установленный научный факт — мысль, сознание человека способны взаимодействовать с окружающей средой на основе особых частиц и «волн сознания».*

Нужно подчеркнуть, что авторы не имеют в виду ни примитивный идеализм, ни вульгарный материализм. Они рассуждают без тени мистики, всегда исходя из современной физической парадигмы.

Возникает фундаментальный философский вопрос о глубинной природе отражения как общего свойства материи. Мы к нему обратимся в конце монографии. Здесь же заметим, что вопрос о взаимосвязи случайных физических процессов и сознания будет впредь разрешаться по мере разработки базовой проблемы о взаимосвязи разнообразных физических процессов в мозгу и во внешнем мире с сознанием, с психической деятельностью.

## О КВАНТОВЫХ, ГОЛОГРАФИЧЕСКИХ И ХОЛИСТИЧЕСКИХ МОДЕЛЯХ

Далее следует обратить внимание на *квантово-механические* аналогии. При попытках обобщить и модельно представить хотя бы некоторые паранормальные явления в психофизической сфере, в литературе очень часто обращаются к понятиям и аппарату квантовой механики. И это не случайно. Из всех разделов теоретической физики именно квантовая механика более всего расходится со «здоровым смыслом». Многочисленные попытки пока не приносят, к сожалению, существенных результатов в глубинном и всестороннем познании истины — в познании природы непонятных эниологических феноменов. Причина все та же — недостаточность феноменологической базы. Однако указания на направления дальнейших теоретических поисков имеются. Это аналогии между парадоксальными следствиями из формального аппарата квантовой механики и результатами эниологических экспериментов, а также вопросы, связанные с требованием специализированной статистики. За отсутствием места здесь на этом останавливаться не будем, по ходу изложения к этим вопросам мы еще вернемся.

Идея об использовании *гиперпространства*. Если и когда наберется достаточно экспериментального материала о паранормальных явлениях, то и тогда можно будет попытаться его представить в системе более чем четырех координат. В этом случае изменению может подвергнуться не только «область ме-

ханического поведения физических систем, но и их воспринимаемая сущность». К этой «нестандартной» и ответственной мысли неоднократно обращался известный английский физик Эдингтон. Нам же сейчас остается работать над созданием достаточного массива надежных экспериментальных данных о «непонятных» биофизических явлениях.

Следует уделить внимание и голографическим, и холистическим моделям. *Голографическая модель* — модель преобразования — рассматривает общие принципы и характер работы сознания над информацией, имеющейся во Вселенной (К. Прибрам, 1975; Д. Бом, 1971). Пока не до конца ясны конструктивные выходы этих идей к пониманию паранормальных явлений.

*Холистические модели* представляют собою системы утверждений о неделимости — целостности (холистичности) энергоинформационных процессов. Все чаще психологи обращаются к анализу творческих способностей человека, а физики — к «эстетическому началу» во внутриядерных и космических процессах. Однако высказывания ограничиваются констатацией взаимосвязи между «эстетическими» и «функциональными» потребностями и ценностями человека. Голографические и холистические идеи пока что остаются в анналах мыслей, которые будут использованы, а некоторые из них уже предлагаются для сегодняшней практики.

Изложенное выше заставляет сделать вывод, что использование традиционных, в том числе классических полевых подходов, не может прояснить все многообразие вопросов, которые возникают, при теоретическом исследовании широкого спектра паранормальных, т. е. непонятных эниофеноменов; что необходим значительно больший массив многоаспектных концепций, теорий, моделей и достоверных данных об эниоявлениях. В этой связи понятно, почему в нашей стране в последнее время активизировалась теоретическая мысль на пути нетрадиционных идей и оригинальных подходов к проблеме. Знаменательно, что при этом теория опирается на эксперимент.

Учитывая, что наиболее полно отечественный концептуальный базис рассматривается во второй книге сериала «ЭНИОЛОГИЯ» (более 40 концепций и моделей), в этой главе охарактеризуем для примера лишь некоторые из них.

## «НЕЙТРИННОЕ ЧУВСТВО» И МИКРОЛЕПТОНЫ

*Сейчас уже можно считать доказанным существование мирового лептонного газа (МАГ), пронизывающего все тела во Вселенной и заполняющего «пустоту». Он состоит из сверхлегких микрочастиц с массой от 10 в минус 40 степени до 10 в минус 30 степени грамма. В научной литературе описано около десятка разновидностей таких частиц — это электроны, позитроны, мюоны, таоны, нейтрино... Но, судя по экспериментам отечественных ученых Анатолия Охатрина и Николая Сочеванова, сейчас уже можно говорить о сотне разновидностей, большинство из которых имеют еще меньшую массу. По сравнению с ядрами атомов лептоны настолько малы, что могут свободно пронизывать все предметы материального мира подобно молекулам ветра, пролетающим сквозь ячейки рыбацких сетей [211].*

Многолетнюю пионерскую работу ведет академик Академии АЭН А.Ф. Охатрин, который выдвинул и разработал идею о роли гипотетических частиц — микролептонов для объяснения некоторых непонятных эниоявлений, в первую очередь, для понимания природы биолокационного метода. Соображение о существовании микролептонов является развитием известных физических представлений об электрослабых взаимодействиях. Автор создал количественную теорию о свойствах микролептонного газа, которая может объяснять многие до сих пор «загадочные» эниофеномены. Теория подтверждается разнообразными экспериментами. Некоторые физические предпосылки теории требуют серьезного анализа специалистов, поэтому ближайшей задачей является вынесение материалов автора на суд серьезной научной общественности.

*Предубежденный читатель, наверное, скажет: при помощи уравнений пытаются подвести научную базу под веру в сверхъестественное. Она здесь ни при чем. Мы имеем дело с материальными процессами, которые хорошо известны. Ученые получают информацию о будущем с помощью логического мышления — это называется научным предвидением. А люди искусства рисуют картины грядущего, пользуясь подсознательным, интуитивным мышлением По-видимому, эта спо-*

*способность была развита и у религиозных деятелей прошлого. Кстати прорицатели встречаются и в наше время. Вспомните бабушку Вату из Болгарии, которая правильно предсказала судьбу генерала Паулюса, Индиры Ганди и многих других известных личностей. Ванга обладает и другим удивительными способностями. Будучи слепой, может описать внешность вошедшего человека, назвать его по имени, поставить диагноз и даже прочесть мысли... Давайте не шарахаться от малоизученных явлений, как черти от ладана. Постараемся разобраться в проблеме, которая сотни лет волновала ученых. Что и как могут видеть сенситивы? (профессор, доктор экономических наук Б.И. Искаков).*

Близко к этим «лептонным работам» примыкает идея чл.-корр. АЭН А.Г. Пархомова о возможной роли существующих частиц — *космологических нейтрино* в объяснении непонятных явлений. А.Г. Пархомов использовал новейшие достижения физики и астрофизики: данные о массе покоя нейтрино и космологические представления о *реликтовых нейтрино*. Автор гипотезы рассмотрел возможную роль реликтовых нейтрино в некоторых процессах на Солнце и планетах. Сделаны оценочные расчеты. Оказалось, что Солнце и планеты могут быть эффективной гравитационной «ловушкой» для реликтовых нейтрино. Определенная часть нейтрино должна совершать орбитальные и колебательные движения около Солнца и планет (и в их недрах), а также вращаться и колебаться относительно центра масс всей Солнечной системы. Кроме того, около поверхности планет и Солнца должен быть тонкий слой с повышенной концентрацией нейтрино — нейтриносфера.

К каким следствиям может привести существование нейтриносферы Земли? Нейтрино, движущееся со скоростью около 10 км/с, обладает уникальным свойством — ему соответствует дебройлевская волна макроскопической длины порядка 1мм! Поэтому в нейтриносфере должны наблюдаться макроскопические квантовые эффекты, например образование квазиатомов, имеющих размеры обычных тел, различные интерференционные эффекты и т. п. Все эти эффекты могут вызывать явления, которые мы сейчас воспринимаем как аномальные, непонятные.

Идеи и расчеты о нейтриносфере хорошо согласуются с микролептонной теорией, в которой показана возможность существования целого класса нейтриноподобных частиц — микролептонов с различной массой покоя.

А. Г. Пархомов показал, что нейтриносфера Земли (если она существует) может объяснить ряд непонятных эффектов, зарегистрированных в электронных генераторах шумов (см. разд. 6.5), а также, возможно, и в других физических и химических системах. Отсюда важная экстраполяция на клетки живых организмов, которые являются физико-химическими системами и генерируют шумы.

Далее, естественно предположение, что живые клетки должны реагировать на процессы в ионосфере. Возникает концепция о существовании «нейтринной (микролептонной) чувствительности» живого. «Нейтринное чувство» не нуждается в специальном органе, подобном глазу, уху и т. п. Оно может осуществляться центральной нервной системой, которая может анализировать и синтезировать специфические сигналы, поступающие от соответствующих клеток организма. Быть может, биолокация основана на «нейтринном чувстве»: изменения в нейтриносфере, связанные с гравитационной аномалией от рудного тела или интерференционными эффектами от небольшого предмета, могут приводить к нарушениям в работе нервных клеток эниооператора. Речь может идти о нервных клетках, отвечающих за «нейтринное чувство» (например, об увеличении в них уровня шума). В результате этих нарушений в нервной системе эниооператор теряет способность при помощи высококоординированных мышечных усилий удерживать равновесие рамки, и она отклоняется.

Можно пойти дальше и высказать общие предположения о «нейтринном (микролептонной) чувстве» (если оно существует). Не исключено, что человек может использовать «нейтринное чувство» и нейтриносферу для коммуникации, получения необычной информации и даже для управления процессами в окружающей среде (конечно, в каких-то очень специфических случаях). Все эти и им подобные вопросы прояснит время.

## ПОЛУЧЕНИЕ ИНФОРМАЦИИ БЕЗ КАНАЛА СВЯЗИ?

Вырисовывается еще одна возможность нетрадиционного рассмотрения проблемы, не отрываясь отживительной базы физического эксперимента. В последнее десятилетие за рубежом и у нас в стране появились работы, которые в качестве основы аномальных явлений рассматривают нелокальность и другие свойства квантовых систем.

Принцип локальности в классической физике говорит, что действие одного объекта на другой обяза-

тельно осуществляется с помощью какого-либо посредника (электромагнитные поля, звуковая волна, ток и пр.). Однако квантовая механика дала ряд примеров *квантовой нелокальности* в макромире.

В качестве примера приводят эффект Ааронова-Бома. Рассматривают пучок электронов, который, проходя через экран с двумя щелями, дает за экраном дифракционную картину. Поместим за экраном бесконечно длинный соленоид, по которому течет ток — магнитное поле будет равно нулю. Расчет, выполненный по правилам квантовой механики, показывает, что положение интерференционных полос электронов за экраном зависит от величины потока магнитного поля через соленоид. При этом магнитное поле вне соленоида — там, где движутся электроны, — отсутствует. Получается, что магнитное поле действует там, где его нет.

Несколько упрощая, можно сказать, что возникает положение, которое можно трактовать как наличие «канала информации», не связанного с полями, известными классической физике. По классической физике получается, что в подобных случаях информация как бы записана в «пустом» пространстве. Электронная волна как бы «считывает» эту информацию. Приводят и другие подобные примеры. Отсюда делают вывод, что существует, в принципе, особого рода физическая корреляция в поведении независимых друг от друга объектов, не сводимая к классическим механизмам, а проистекающая из фундаментального квантового единства всех объектов Вселенной.

*Откуда Корабельникова получает информацию?*

*Объяснить это в каждом конкретном случае довольно трудно, и мы предпочитаем иметь дело с целым классом подобных явлений. Анализ многих наблюдений приводит к выводу, что пространство обладает свойством накапливать, хранить и передавать информацию, что, кстати, вовсе не противоречит нашим материалистическим воззрениям. Если, конечно, не считать материей лишь то, что можно пощупать (профессор И.М. Коган).*

Исследователи Эниологии А.В. Борисов и И.В. Винокуров рассматривают и оценивают с этой позиции эниоэффекты и заключают, что поиски носителя эниовзаимодействий не только оказались безуспешными, но и имеют плохую перспективу в будущем. Они предполагают трактовать процесс, ответственный за определенный уровень корреляции между частями системы (эниособытия), как процесс соз-

дания информации, процесс синтеза качественно новой информации. Обладая таким «синтезатором информации», человек может, например, иметь достоверную информацию из другого места без пространственно-локализованного канала связи. Подобные мысли уже высказывались.

Упомянутые авторы полагают, что есть физические основания для существования механизма типа «синтезатора информации». Это фундаментальная квантовая неделимость мира, макроскопически проявляющаяся как квантовая нелокальность. Они указывают еще один подход к проблеме: человек может представлять такую уникальную психофизическую систему, что в его присутствии известные нам законы природы имеют тенденцию нарушаться. Отметим, что высказанные выше положения основаны на поиске единого механизма, объясняющего весь спектр эниологических феноменов. Думается, что такой глобальный подход не исключает существования и других более конкретных механизмов явления.

### КАКАЯ СТАТИСТИКА — ФЕРМИ—ДИРАКА ИЛИ БОЗЕ—ЭЙНШТЕЙНА?

В заключение разбора нетрадиционных путей в теоретическом изучении природы эниоявлений заметим, что сейчас созрели идеи, связанные с ролью статистики и смежных с нею вопросов при объяснении упомянутых явлений. Так, большинство данных в ходе эниологических исследований собирается в статистической форме и обрабатывается с помощью традиционных методов математической статистики. Любой обычный статистический подход состоит в привлечении фундаментальных законов теории вероятности. Подразумевается, что эти законы применимы к изучаемой системе.

Не исключено, что для некоторых, особенно психофизических явлений, необходимо использовать не классическую, а иную статистику, основанную на специальных вероятностных законах. Известны такие случаи в квантовой механике, когда следует пользоваться или традиционной статистикой Ферми-Дирака или более поздней и эффективной — Бозе-Эйнштейна. Также может быть, что в некоторых специфических случаях процесс эниовосприятия сознанием человека предметов и явлений внешнего мира или процесс эниовоздействия на предметы и явления подчиняется более тонким, чем обычным, законам вероятности. В этих случаях процессы следует анализировать соответственно специализированными ме-

годами статистики. Вопрос, таким образом, сводится к выяснению характера детерминированности упомянутых эниофеноменов и подлежит специальному теоретико-экспериментальному изучению.

Сюда же примыкает и такой вопрос. Известно, что не удастся создать ряд случайных чисел, в котором нельзя подметить некоторые хотя бы неяркие закономерности на небольших отрезках ряда (с помощью ЭВМ или другими способами). Поэтому при анализе работы экстрасенсов с генератором случайных событий по *психокинезу* или по *предвидению* можно впасть в трудноуловимую ошибку. Если упомянутые опыты ведутся с обратной связью, то подсознание эниооператора может улавливать указанные выше слабые закономерности, всегда существующие на небольших отрезках ряда так называемых случайных событий. В этом случае при трактовке результатов опытов не должна идти речь о психокинезе или о предвидении. Объяснение результатов опытов может свестись к выявлению роли подсознания в установлении слабых закономерностей в ряде «случайных событий» при использовании в опыте обратной связи.

#### НИ ОТВЕРГАТЬ, НИ ПОСТУЛИРОВАТЬ НАЛИЧИЕ ФЕНОМЕНА

Рассматриваемые теоретические аспекты проблемы тесно переплетаются с некоторыми конкретными методологическими вопросами. Укажем на некоторые из них. Выяснение роли психических процессов в реализации эниологических феноменов — фундаментальный вопрос современного естествознания. Речь идет о соотношении психических процессов, сознания и подсознания с физикой и биофизикой эниологических феноменов. При разработке этого вопроса должны привлекаться различные разделы физики, психологии, нейрофизиологии, высшей нервной деятельности, биофизики, молекулярной биологии и других областей переднего фронта современной науки.

Задача состоит в глубоком экспериментально-теоретическом изучении роли психических процессов в характере и протекании эниофеноменов (в частном случае при целенаправленной концентрации внимания эниооператора). Феномены следует изучать в условиях строго контролируемых опытов с привлечением психологов-экспериментаторов высокой квалификации. Нельзя априори ни отвергать, ни постулировать наличие эффекта.

Нельзя упрощенно понимать роль мышления, психики, концентрации внимания оператора-эниолога во

время непонятого биофизического феномена. Например, иногда говорят о влиянии «мысли», «силы духа», «силы воли», «мыслеформ» и т. п. при *телекинезе*. При этом упускают из виду целый материальный комплекс, связывающий человека-оператора и мишень. Выше мы уже обсуждали разнообразные физические поля, возникающие вокруг мозга и организма человека. Они могут меняться при мышлении и концентрации внимания. Говорилось и о нетрадиционных гипотезах. Во всяком случае, существуют вполне материальные процессы, которые следует изучать, чтобы понять природу согласованности явлений, происходящих у эниооператора и в мишени.

Наша проблема — одна из сторон теории отражения. Свойство отражения присуще всем объектам природы, особенно живым. Можно допустить существование некоторых еще форм отражения. При этом следует иметь в виду принцип сознания: сознание человека не только отражает объективный мир, но и творит его.

В разработке нашей проблемы, как справедливо отмечает профессор Г. Гуртовой, далеко не исчерпаны возможности современной экспериментальной физики и теоретических физических концепций. Много еще будет получено от информатики и кибернетики, от нейрофизиологии, от экспериментальной и теоретической психологической науки. Указанные отрасли знания не стоят на месте. Не исключено открытие новых форм энергии и способа передачи информации, естественно дальнейшее развитие методов и законов физики. В качестве перспективы, от нейрофизиологии и психологии можно ожидать своего вклада в более глубокое раскрытие роли сознания и бессознательного в живой природе и в космосе. Все сказанное дает основание предвидеть появление новых горизонтов при разработке теоретических положений Эниологии. Разработка проблемы должна быть научно-объективной и скрупулезно обоснованной. Требуются в высшей степени корректные наблюдения, эксперименты и выводы. Необходимо исключить малодостоверные данные и поверхностные заключения.

Мировоззренческая, социальная и практическая важность проблемы требует ее фундаментального развития без внешних и внутренних ограничений во имя получения объективной истины.

### 5.3. ОБЩЕСИСТЕМНЫЙ ПОДХОД К ИЗУЧЕНИЮ ЭНИОФЕНОМЕНОВ

• Альтернативы в подходах • Императивы научной интерпретации • О механизме экстра-сенсорных феноменов • Излучает всё — от микроорганизма до человека • Экстрасенсорным восприятием обладает всё живое • Как проявляется «феномен Дерсу-Узала»? • «Магические рисунки», «личины», «ауры», «чакры» • Общая системная концепция • О феномене «всеобщая биологическая связь» • Организменный подход.

Активизация в последние десятилетия внимания к возможностям человека, к его существу послужила толчком развития большинства наук о человеке, развёртывания различных центров и институтов человека. В области биологии человека, медицины, психологии произошло значительное расширение методических возможностей, позволяющих подойти к проблемам тонкого анализа и измерения элементов и функций организма человека и его психики, сравнительному анализу всего живого и его взаимосвязям.

*Целый ряд экспериментов, проведенных в последние годы, показывает, что информация о веществе, внесенная методами Эниологии в какую-либо систему, способна действовать . . . как само вещество. Это открывает в медицине поистине уникальные горизонты. Ведь информацию, в отличие от лекарства, можно доставить к каждой клетке больного. И есть надежда, что, возможно, информационные методы окажутся решающими факторами в борьбе с самым тяжелым недугом человека — такими, как рак, диабет и СПИД, эниология в нашей стране наконец завоевывает право на жизнь. Теперь ей предстоит борьба за другое право: служить обществу, приносить пользу людям (Свет, 1990).*

Естественно, возрос интерес к аномальным эниоявлениям и в психике человека, его потенциальным возможностям, а также к подобным аналогам в системе живого [18, 22, 25, 81, 82].

### АЛЬТЕРНАТИВЫ В ПОДХОДАХ

Анализ известной эниофеноменологии позволяет отразить целостную картину многообразия паранормальных явлений. Прежде чем как-то прояснить природу этой системы эниоявлений и феноменов, следует выбрать принцип их рассмотрения и условия, которым она должна удовлетворять. Рассмотрим группу подходов к их анализу, предлагаемых врачом-психологом В.Н. Левченко.

*Первый подход* предполагает наличие специфической биоэнергии, не известной современной науке и не выявляемой в экспериментах. Эта специфичность налагает запрет на переход одних видов энергии в другие. То есть нарушает универсальность преобразований энергии в живой и неживой природе. При этом оказывается невозможным возникновение элементов живого на базе неживого. Признание факта особой качественной специфичности биоэнергии приводит также к разрыву единства феноменологии, запрещая наличие явлений эниовзаимодействия между неживой и живой природой. Разумеется, этого достаточно, чтобы отвергнуть такой подход.

*«Я одержим подозрением о существовании иного порядка вещей, более таинственного и менее постижимого» (Хулио Кортасар).*

При *втором подходе* исследуемые эниофеномены пытаются объяснить передачей возмущений в сплошных средах: воздухе, воде, геологических образованиях. Эти попытки наткнулись на трудности, связанные с физическими характеристиками передающих сред: быстрым затуханием колебаний, ограничением в спектральных характеристиках возможной передачи, реальностью формирования полных экранов, наконец, резким снижением допустимого многообразия эниофеноменов.

*Третий подход.* Имелись и в настоящее время развиваются попытки представить эниофеноменологию в рамках электромагнитного характера ее природы. Положительным в этих попытках является опора на действительную универсальность электромагнитной компоненты в строении материи вообще. Как известно, электромагнитные явления постоянно сопровождают подавляющее большинство процессов как в живой, так и в неживой природе. Существенными недостатками этого подхода являются попытки, с одной стороны, подменить биологическое физическим (как это пытаются делать некоторые физики), а с другой — абсолютизация различных моделей в объяснениях и, соответственно, подходах к природе

изучаемых эниофеноменов. Существуют объективные трудности, от исследователей не зависящие.

*История науки преподносит нам довольно-таки странный урок: большинство из еретических взглядов для дня сегодняшнего становятся важной нормой для завтрашнего. Сегодняшняя наука живет, полностью убежденная в полном соответствии наблюдаемой и теоретической картины мира истинному положению вещей: «Для материалиста наши ощущения суть образы единственной и последней объективной реальности — последней не в том плане, что она уже познана до конца, а в том, что кроме нее нет и не может быть другой».*

*Человек не хочет признать, что его органы чувств убоги, что приборное усиление этих органов просто расширяет их диапазон, не неся принципиально новой информации. И хитроумные приборы, позволяющие нам видеть радиацию, и тепловизионные фотографии газовых струй, и многое другое, по сути, перевод с одного диалекта на другой — но в рамках одного языка электромагнитных волн. Мы до сих пор не знаем ответа на вопрос о том, что такое время или что такое гравитация? У нас нет органов чувств, способных сказать о гравитации больше, чем наши подошвы, или объяснить, что такое время во внеэнтропийных категориях (М. Карпенко).*

Все наши измерения (пробы), прямые и обратные, ограничены разрешающей способностью исследовательских инструментов так, что познание прямо обусловлено концептуальной базой исследователя и относительно ограничено техническими (технологическими) возможностями. Все современные измерения естественных электромагнитных явлений лежат в ограниченных областях частот, разделенных очень большими интервалами.

### ИМПЕРАТИВЫ НАУЧНОЙ ИНТЕРПРЕТАЦИИ

Каковы же условия, которым должно удовлетворить естественнонаучное рассмотрение эниоявлений и процессов?

Прежде всего, необходим универсальный подход к явлениям энергоинформационного взаимодействия в живой и неживой природе. Механизм должен объяс-

нять в одних случаях превалирование энергетических эффектов, в других — информационных, т. к. именно это гарантирует выполнение принципа единства связи материи на рассмотренных выше шести уровнях ее развития.

Объяснение эниоявлений требует выполнения принципа системного включения форм движения нижнего уровня в более высокие. Поскольку принципиально невозможно создание такой физики, которая бы описывала всю полноту существа живого, вполне допустимо присутствие в объяснении природы механизмов физического уровня, но не сведение к нему.

Кроме того, объяснение должно учитывать эволюционную целесообразность исследуемых явлений, описывать биологический, а для человека и высший психический (субъективный) смысл ее проявлений, либо отрицать таковой.

И, последнее, в философском и биологическом понимании — возможны механизмы, обеспечивающие целостное проявление феноменов. Они должны включаться в формирование и проявления функции отражения и опережающего отражения в биологических системах ( в том числе и у человека).

### О МЕХАНИЗМЕ ЭКСТРАСЕНСОРНЫХ ФЕНОМЕНОВ

Названным условиям наиболее полно удовлетворяет концепция о волновом характере всех наблюдаемых эниофеноменов, специфически отраженном преломлении в их биологической природе.

*Исследования показали, что в средней полосе России, например, для большинства людей к энергетически подпитывающим относятся дуб, береза, реже — сосна, клен. А вот осина, тополь, ель, черемуха — те, как правило, забирают энергию. Опытным путем проверили и народный рецепт, упомянутый В. Далем. Осиновое полено, конечно же, вылечить не в состоянии, но боль действительно снимает. После такой процедуры хорошо бы восстановить силы у другого, подпитывающего дерева, и тогда к вам снова вернется бодрость. Только надо быть осторожным, принцип «чем больше, тем лучше» тут не годится. Избыточная доза, да еще в сочетании с некоторыми заболеваниями, может лишь повредить.*

#### Как познавать феноменальные явления



*Этим удивительным свойством обладают не только здоровые, растущие деревья, но и обыкновенные бревна. Более того: даже мебель способна воздействовать на человека. Недаром в крестьянских избах спали, как правило, на березовых или дубовых полатях. Современные энтузиасты поступают проще: ставят в квартире ствол своего подпитывающего дерева. Говорят, помогает. Зато срубы колодцев в старину всегда делали из осины, ею же крыли и купола церквей. Оказывается, с деревом, забирающим энергию, не уживаются микробы и, значит, дольше простоят такая постройка [211].*

Современными биологическими исследованиями, тонкими физическими измерениями и теоретическими расчетами показано наличие слабых волновых процессов, протекающих в физических полях различной природы, сопровождающих большинство процессов в живой и неживой природе. При этом «сильное биологическое влияние оказывают естественные волновые поля, и это можно объяснить информационным специфическим характером их влияния» [134, 135]. В этой связи целесообразно выглядит использование биологическими системами волновых процессов (неизбежно несущих специфическую информацию о породивших их природных процессах и объектах) для формирования гомеостатических реакций внутреннего и внешнего управления в существе живого.

Биологическая значимость такой информации заключается практически в выявлении постоянно присутствующих благоприятных и неблагоприятных предвестников в виде распространяющихся волн возмущений физических полей и процессов неживой природы (грозы, пожары, фазовые переходы в гидросфере, наводнения, лавины, оползни, землетрясения и т. п.). Эволюционно естественным явилось бы и использование собственных, генерируемых волновых полей для целей локации и передачи информации. Подобно тому, как это происходит у летучих мышей, дельфинов, многих видов рыб, насекомых.

#### ИЗЛУЧАЕТ ВСЁ — ОТ МИКРООРГАНИЗМА ДО ЧЕЛОВЕКА

*«Кругом нас, в нас самих, всюду и везде, без перерыва, вечно сменяясь, совпадая и сталкиваясь, идут излучения разной длины волн» (Академик В. И. Вернадский).*

Энергетически природные излучения характеризуются сверхслабыми, слабым уровнями и, по косвенным данным, занимают чрезвычайно широкие полосы частот, а следовательно, могут нести большое количество информации [48, 50, 54, 59, 95]. Использование этих потоков излучений биологическими системами (организмами) требует наличия структур (молекулярных, клеточных, тканевых, организменных), способных регистрировать и генерировать волновые потоки.

*В 1970 г. биохимик Л.М. Смит колледжа Розари Хилл в Буффало поставил перед экстрактенсом задачу имитировать воздействие магнитным полем на энзимы. И в результате «облучения» руками энзимы стали вести себя так, словно оказались в поле мощностью в 1300 гаусс! В то же время магнитометрические измерения не зафиксировали сколько-нибудь необычного магнитного поля вокруг ладоней оператора (Свет. №6. 1990).*

К настоящему времени имеются литературные данные, показывающие наличие собственной генерации, эффектов воздействия и регистрации электромагнитных и других излучений организмами, стоящими на разных уровнях эволюции (от микроорганизмов до человека) [48, 51, 54, 92, 95]. В свою очередь, биомолекулярная организация живого, сами биомолекулярные структуры в силу их квантово-механической нестационарности (например, ДНК, белковые системы, порфирины как самоуправляемые квантово-механические системы) — допускают возможность рецепции и генерацию электромагнитных и других излучений [47, 49]. Учитывая это, допустимо предположить, что существуют рецептивные системы разной сложности, соответствующие эволюционной сложности и физиологической организации биообъектов, могущих регистрировать эти излучения на квантовом уровне в очень широком диапазоне частот одновременно в силу квантово-механической природы взаимодействия различных излучений с веществом.

*Представьте, вы заходите в кабинет к начальнику. Он еще ничего не сказал, даже глаз не поднял, а вы чувствуете, что он рассержен, воздух как бы наэлектризован его недовольством. Согласитесь, в любом учреждении человек без особого труда определяет царящую там обстановку: спокойную, благожелательную, творческую или нервную, утомительную, казарменную, давящую.*

*Особенно чувствительны женщины. Поэтому женщин надо чаще поощрять, тогда они могут свернуть горы... Не грех напоминать им об их привлекательности. Они не должны забывать, что их любят.*

*Важно понимать, что внутренняя хрональная энергетика характеризует защитные и жизненные силы организма, творческий подъем, работоспособность, настроение и т. д. Например, медики сделали такой опыт: каплю воды с различными микробами, включая холерные, поместили на йога. Через минуту анализ показал, что все микробы убиты (член.-корр. АН А. И Вейник).*

Таким образом, рецептивно-генеративные системы позволяют использовать имеющуюся или несомую волновыми полями информацию в гомеостатическом и поведенческом саморегулировании. Естественно, что для микроорганизмов, многоклеточных, первичноротых, а также для низших растений, следовало бы ожидать наличия лишь молекулярных и клеточных систем регистрации и генерации излучений со слабо выраженным или узко специализированным влиянием на их поведение. Иначе говоря, это остается справедливым для всех животных организмов с низким уровнем дифференцировки, способных проявлять лишь элементы чувственных реакций (простейшие организмы) или обладающих элементарным чувственным анализом (многоклеточные), первичными формами чувственного (первичноротые — кишечнополостные, черви, моллюски, насекомые). Важнейший момент здесь — или полное отсутствие, или простейшая организация нервной системы, которая является конечным интерпретатором любой информации, поступающей в организм, и которая только и способна управлять доминантами целостных организменных реакций, в том числе поведенческих.

### **ЭКСТРАСЕНСОРНЫМ ВОСПРИЯТИЕМ ОБЛАДАЕТ ВСЁ ЖИВОЕ**

*Каждый человек в потенции обладает экстрасенсорными способностями, только у большинства людей они развиты очень слабо или почти не проявляются из-за отсутствия соответствующей подготовки и тренировки [211].*

Такое предположение удовлетворительно согласуется с наблюдаемыми результатами экспериментов по действию наиболее изученных электромагнитных полей на биообъекты данной эволюционной группы [45, 51].

*Любители прогулок по лесу могли заметить: если рядом, скажем, с березой растет ель, сосна или пихта, то иголки у них повернуты в сторону, противоположную белоствольной красавице, когда же сосна, по воле случая, оказывается под кроной лиственного дерева, то вся ее хвоя «смотрит» вниз: в землю. Почему так происходит? Оказывается, «биополе» лиственных пород сильнее «биополя» хвойных. Например, на уровне кроны береза «давит» на поле соседней сосны с силою больше четырех ньютонов (И.С. Марченко).*

Это — влияние на ориентацию, преимущественный рост в определенном направлении, размножение.

У насекомых наблюдается специализированное влияние электромагнитных полей на поведение, например, в реакциях направленности движения. У вторичноротых (преимущественно хордовых и позвоночных организмов), имеющих развитую нервную систему, следовало бы ожидать появления структур на уровне тканей и органов, способных обеспечивать регистрацию и генерацию электромагнитных излучений и их связь с нервной системой. Такое усложнение организации может обеспечить появление специфической системы полевого внечувственного восприятия.

*Всем хорошо известно, что собаки, голуби способны возвращаться к своим хозяевам, даже если их увезти за сотни километров.'*

*Скептики объясняют это тем, что животные якобы ориентируются с помощью сил земного магнетизма. Но ведь самое удивительное в том, что они возвращаются не в свой родной дом, а непременно к своему хозяину. Во Франции, например, поставили такой опыт. Двадцать собак увезли за сотни километров и выпустили. Их хозяева тем временем переехали в другие места. И что же? Собаки пришли прямо к ним [212].*

Характеристиками этой системы могут удовлетворять особые клеточные образования на поверхности тел высших животных и растений, известные под общим названием электроаномальных зон (ЭАЗ), отличающихся

более низким электрическим сопротивлением. Например, у рыб — это зоны «боковой линии», у птиц, млекопитающих и человека — это ЭАЗ. У последнего они еще известны как «точки акупунктуры», замкнутые нервной регуляцией в структурах среднего мозга и лимбической системы [95].

Из обширной литературы [37, 45, 47, 51, 92, 95] уже сейчас известна не только возможность (в конкретных примерах) рецепции и генерации полей различной природы, но и широкое использование биосистемами полей для своих информационных нужд, а также специфическое реагирование аномальных зон на излучения разных частот [54, 59].

*Результаты почти тридцатилетних исследований д. т. н., профессора, академика АЭН ИМ. Когана приводят к выводу о том, что существование феномена телепатии не противоречит законам природы.*

Следует отметить допустимость биолокационного эффекта с учетом организующей и управляющей деятельности центральной нервной системы. Тогда его проявление обуславливается возможностью синхронной, организованной в пространстве (сфазированной) генерацией полей в широком спектре частот, во всей совокупности аномальных зон организма. Принципиальную возможность подобной организации показал в своих последних работах академик В.М. Глушков [50]. Дополнительно к этому следует лишь сказать о допустимости когерентной генерации потоков излучений биомолекулярными системами.

Из физиологии органов чувств животных и человека известно, что порог восприятия, необходимый для возникновения ощущений, соответствует минимально возможным физическим возмущениям (изменениям). Например, порог проявления ощущений для глаза равен действию 1-3 фотонов. Поступление такого количества световой энергии обеспечивает восприятие, гарантирует точность и достоверность распознавания предметов и явлений. Сами же рецепторы ощущений (органы чувств) специализированы в узких полосах частот колебаний, способных вызвать эти ощущения. Вместе с тем, специализация органов чувств ограничивает дистанцию восприятия сферой, которая актуальна для конкретного организма, живущего в определенной среде обитания.

*Известно: наши органы распространяют магнитное поле ( $10'$  -  $10'$  Тл), акустическое излучение (от инфра- до ультразвукового), тепловой поток (по мощности более в 100 раз превышающий порог чувствительности*

*рецепторов кожи И К теплу), а также радиационное излучение (волны длиной от 3 до 30 см). Роговой слой кожи (эпидермис) человека имеет электрический заряд, который возникает здесь из-за трения и наличия в организме химических, пьезоэлектрических и других источников электричества (Аномалия. №1, 1990).*

При этом биологически значимые потоки излучений должны восприниматься организмами в максимально широком диапазоне частот. Более того, только при этих условиях и может сохраняться специализированность органов чувств, а восприятие волновых потоков оказывается целесообразным и значимым. В этом реализуется принцип дополненности по отношению к функциям органов чувств. Предполагаемое наличие собственной специализированной рецептивной системы позволяет использовать получаемую из общего потока излучений информацию в центральной нервной системе.

*Установлено, что у каждого человека есть свое дерево, от которого он получает энергию и как бы подпитывается. Для большинства жителей среднерусской полосы это береза и дуб. Для киевлян — каштан. Поэтому некоторые знающие люди поездке на юг предпочитают деревню с березовой рощей. Если прислониться к березе спиной и попросить ее ласковым голосом, то лечебный эффект возрастет в несколько раз [211].*

Соответственно сложности такой организации допустимо ожидать, что информация, поступающая по каналам «полевого восприятия», формирует самые сложные поведенческие реакции у высших животных, а на уровне биологических сообществ — реакции опережающего отражения. В этом случае становится возможным системный анализ конкретной ситуации, опережающий простой физиологический ответ включением наиболее выгодных организменных и межорганизменных цепей аффектации. При этом базой для выбора служит эволюционный и онтогенетический процесс, который, по П. К. Анохину, составляет внутреннюю основу или опору в развитии опережающего отражения [34, 56].

*«Вопрос о непосредственном, бессловесном или так называемом мысленном воздействии на животных заслуживает особого внимания, и я долгое время искал случая подвергнуть этот вопрос выяснению с помощью соответст-*

*вующих экспериментов» (академик В.И. Бехтерев, 1919)*

В целом, такой возможный механизм передачи и приема информации в биосистемах позволяет предположить наличие специфического биологического управления как на уровне организмов разной сложности, так и на уровне сообществ и популяций. У животных способных к формированию ощущений и объективизации опережающего отражения, такое управление становится формой биологической связи, участвуя во внутрибиологической регуляции, например в эниоявлениях массовых миграций, избегания возможной опасности и т. д. Специфика включения подобного уровня организации и регуляции у человека с наличием у него сознания и обусловлена социальной формой его существования.

*Академики психиатр В.И. Бехтерев и биофизик П.П. Лазарев признавали и показали практически, что в особых условиях, науке еще точно не известных, энергия одного мозга может воздействовать на расстоянии на мозг другого человека. Если этот мозг «настроен», можно вызвать в нем «резонансные» явления и, как продукт их, «соответствующие мысли, представления».*

Поэтому информация, получаемая через систему аномальных зон, попадая в средний мозг, воспринимается бессознательно, но интерпретируется сознанием ( по психологическим законам) в субъективно значимые формы: ощущения, образы, передающиеся, рождающиеся для самого субъекта как бы из его «внутренней сути» либо в виде внешне случайных «пониманий», «предвидений» [34]. В отдельных случаях это восприятие может контролироваться сознанием в силу биологических особенностей или особенностей индивидуального развития субъекта.

Именно такие личности будут осознавать свою сверхчувствительность благодаря индивидуальной способности частично преодолевать барьер бессознательного [58]. Они, таким образом, способны к экстрасенсорному над-, внечувственному восприятию, анализу и взаимодействию с другими системами и явлениями.

*Некоторые люди с трудом расстаются с какими-то старыми вещами, верят, что только сидя на этом стуле и за этим столом, они могут продуктивно работать. Что именно какая-то пустяковая вещица приносит им счастье. Мнительность? Нет,*

*просто эти предметы несут в себе соответствующий хрональный заряд, и он оказывает на работоспособность и здоровье человека благотворное влияние. Он интуитивно чувствует и не желает расставаться с дорогими ему предметами.*

*«Я тридцать пять лет сижу в одном и том же кресле, за тем же письменным столом в одной и той же точке комнаты. Вся информация, которая за это время прошла через меня, аккумулирована мебелью, стенами, полом, потолком. Поэтому после двухмесячного отпуска, сев в кресло, я за несколько часов вхожу в курс своих дел. Раньше на это уходил почти месяц. После дневного перерыва мне достаточно несколько секунд, поэтому я плодотворно использую даже двадцать минут свободного времени» (А.И. Вейник).*

#### КАК ПРОЯВЛЯЕТСЯ ФЕНОМЕН «ДЕРСУ УЗАЛА»?

Представленная выше гипотеза В.Н. Левченко о волновом механизме экстрасенсорных феноменов у человека позволяет провести приблизительную аналогию с системой чувственного восприятия. Для наглядности он берет зрение. Глаза, обеспечивая бинокулярность, находятся в состоянии постоянного движения — динамической зрительной адаптации. Обследуя объект, глаза (бессознательно, рефлекторно) производят синхронное, фазированное сканирование его контуров по узловым признакам. Затем следует передача первично полученного образа в специализированный анализатор коры головного мозга (в общем виде), выделение его признаков и опознавание образа и, наконец, придание ему субъективно значимой формы [55].

Теперь представим себе, что за пределами нашего чувственного восприятия возникает (и, соответственно, появился волновой предвестник) угрожающее природное событие (например, лавина или появление крупного хищника на расстоянии, могущем в дальнейшем привести к ним). Уровень и характеристики потока излучений, проходящего через нас, изменились до уровня возможной субъективно-индивидуальной значимости. В этот момент система аномальных зон — специфические фасеточные клеточные скопления - бессознательно настроилась на данное изменение и произвела генерацию собственного поля, — синхронно и пространственно организовавшись, послав сигнал к возможной «цели». Вновь приняв его

специфически измененным, система зон направляет вновь этот ответ (информацию) в средний мозг.

Здесь, на уровне центральной нервной системы, бессознательно происходит сравнение с возможным эталоном [56]. В случае совпадения — индуцируется эмоционально-мотивационный эквивалент, «понятный» субъекту, — возможно, в форме «беспричинной» тревоги, внутренней потребности к действию и т. д. Если человек не отбрасывает (в силу доминантности сознания) эти внезапные ощущения, а продолжает вслушиваться в них, то происходит осознание опасности и следует какое-то действие. Так проявляются «феномен Дерсу Узала», «чутье травника» и др. (см. схему рис.2.2). В случае экстрасенсорного восприятия субъекта, внечувственный анализ заканчивается в его сознании и достигает значительно большей эффективности, давая глубокий, конкретный, субъективно значимый образ с последующей адекватной активностью.

На этих двух примерах — чувственного и внечувственного восприятия — можно видеть их общую близость и общий тип собственно механизма восприятия [40, 55, 56, 57], но, вместе с тем, различия рецепторной организации и способа самой рецепции. Образно говоря, внечувственная полевая рецепция обусловлена наличием большого числа (порядка сотен тысяч) связанных между собой управляемых специфических рецепторов [92], — своеобразных «электромагнитных глаз».

Центральная нервная система при рассмотрении этих двух видов восприятия (чувственного и экстрасенсорного) оказывается общим интегрирующим центром получаемой информации, психически ее окрашивая субъективной значимостью на базе эволюционного индивидуального опыта, опережающим образом управляя поведением.

### «МАГИЧЕСКИЕ РИСУНКИ», «ЛИЧИНЫ», «АУРЫ», «ЧАКРЫ»

Как отмечает психолог В.Н. Левченко, у человека, благодаря наличию высшей психической формы — субъективного, появляется целостность переживания прошлого, настоящего и вероятного будущего — континуальность его личности с субъективно значимым языком понятий, представлений, образов. При этом может возникнуть ощущение судьбы, некоей надчеловеческой силы, что в случае рассмотрения интегративности (совместности чувственного и внечувственного) восприятия есть не что иное, как переживание биологической и субъективно-психической

связи. Анализируемые типы восприятия не являются конкурирующими. В рамках ЦНС они организованы по принципу дополнительности, вероятно, частично проникая друг в друга.

У высших животных «минимальное психическое» целостно представлено в виде единой психической функции, отсюда слабая дифференцированность чувственного восприятия, в условиях их существования не способная развиваться до высших психических форм. В свою очередь, можно предположить, что у человека, в процессе становления его сознания произошло преобразование единой психической функции.

Большая часть внечувственного полевого восприятия была погружена в расширяющуюся сферу бессознательного. Чувственное же восприятие тончайшим образом дифференцировалось и стало самостоятельной функцией сознания. При этом чувственное и внечувственное частично остаются слившимися в единой структуре восприятия (единстве субъекта). В этих условиях внечувственное становится опорой высшего чувственного [57].

В истории антропогенеза фаза выделения, развития и приобретения самостоятельности предположительно могла запечатлеться материальной культурой магического периода истории человечества в не одновременно присутствующих образах рационального и сенситивного, — так называемые «магические рисунки», «личины», — изображения и формы животных, человека, структурированные специфическими деталями, которые и сейчас воспринимаются в виде так называемых «аур» и «чакр» [20, 57].

В плане изложенной выше гипотезы экстрасенсорность и сам эниофеномен экстрасенса могут быть, образно говоря, «верхушкой айсберга» — способностью популяции людей переводить в область сознания информацию, внечувственно получаемую специфической рецепцией потоков излучений, сопровождающих процессы в живой и неживой природе, используя собственное поле для целей специфически организованной локации и воздействия на другие объекты.

Рассмотренная гипотеза показывает чрезвычайный интерес информационной значимости и проявленности над чисто энергетической в «биополевых» процессах и эниоэффектах.

У человека, соответственно его эволюционному положению и социальности, возникает многообразие феноменов экстрасенсорности, проявляющихся в необходимых условиях здоровой психики. Яркие выраженные эниоспособности у людей проявляются в популяции не случайным образом в относительно небольшой группе индивидов (0,01%).

*«Случаи непосредственной передачи «мысли» (информации — Ф. Х.) от человека к человеку известны уже тысячи лет. Но лишь совсем недавно удалось доказать этот факт с научной достоверностью, исключив полностью из условий эксперимента всякую возможность ошибок, сознательного и бессознательного обмана и самообмана (профессор ЛГУ П.И. Гуляев, 1960).*

Минимальные же проявления экстрасенсорности присутствуют у всех без исключения людей, многократно возникая и угасая за период индивидуальной жизни, приобретая в сознании форму предчувствий, ожиданий, «бытовой интуиции» и некоторых опережающих переживаний. Более часты такие проявления во время сна и даны в языке сновидений. Это, вероятно, связано с большей возможностью субъективации экстрасенсорной информации в условиях центрального торможения активности чувственного восприятия.

*Предлагаем читателям краткие выдержки из наблюдений доктора медицинских наук В. Касаткина, в которых он связывает ощущения спящего человека с характером сновидений. Подчеркнем — эти ощущения могут быть неприятными, болезненными, но все они вовсе не свидетельствуют о недугах и свойственны почти всем спящим.*

*Головная боль — остроконечные головные уборы, неудобные, огромные прически, тесные шляпы, рваные шапки.*

*Жажда — снится после обильного ужина, соленой пищи, при недостатке воды в течение дня.*

*Утомление глаз — неудобные очки, чтение книг всю ночь напролет, яркие цвета.*

*Частый пульс — кошмарные сновидения, чувство страха, удушье.*

*Головокружение — спящий стоит на краю обрыва, висит на качающейся башне.*

*Усиленное дыхание — полеты, приятные сновидения.*

*Перевозбуждение нервной системы — неудачи на работе, опоздание на поезд, война, бушующее море, в котором тонут люди.*

*Раздражение кожи — пятна на теле, неприятные насекомые.*

*Онемение рук и ног — спящий не может записать адрес, телефон, достать нужные документы, все движения медлительны и затруднены [203, 211].*

Эксперименты по исследованию действия волновых полей на высших животных согласуются с представляемой профессором, академиком АЭН АЛ. Дубровым картиной [51]. Так, в опытах с экранированием животных от естественных электромагнитных полей наблюдались эффекты нарушения трофики (питания тканей), снижение активности поведения, изменение половой функции, частые мертворождения, быстрое старение и смерть, возникновение опухолей, нарушение сна и восприятия, т. е. эффекты нарушения внутренней регуляции и самоуправления.

## ОБЩАЯ СИСТЕМНАЯ КОНЦЕПЦИЯ

Коротко подытожим сказанное. В последнее время растет научный интерес к группе эниоявлений, носящих целостный характер в своих проявлениях и эффектах. Весь комплекс эниофеноменов описывается в форме внечувственного восприятия и связанной с ним аффектацией — так называемой экстрасенсорностью, которая по своим проявлениям носит либо преимущественно энергетический, либо информационный характер. С учетом естественнонаучных данных по исследуемому вопросу, можно сформулировать общую системную концепцию о биоэлектромагнитной, квантово-механической природе физического уровня, лежащего в основе эниофеноменов, т. е. о специфической организации энио процессов в биобъектах соответственно их эволюционной сложности. Это отражает преимущественно информационный характер взаимодействий в биологической среде, максимально проявляющейся у человека.

Центральным моментом такого представления будет опора на известную квантово-механическую нестационарность ряда биомолекул (ДНК, белки, порфины и др.), могущих являться рецепторами и генераторами электромагнитных полей, и наличие специфической системы рецепторов у организмов, которой удовлетворяет совокупность электроаномальных зон, находящихся в покровах высших растений, животных, человека. Эти зоны представлены множеством особых клеточных скоплений, связанных между собой каналами и замкнутых в ЦНС (в ее управляющих функциях) у высших животных и человека.

Последнее является условием активной и эффективной рецепции и генерации суперпозиции электромагнитных полей биосистем в очень широкой полосе частот синхронно, когерентно, сфазированно в пространстве, причем рецепция возможна на квантовом уровне. В общем виде такое представление показывает возможность электромагнитного взаимодействия для всех биосистем.

Отсутствие нервной системы или ее простота не является препятствием для биоэлектромагнитных проявлений в силу их относительной автономности, но определяет «верхний» порог организации этих проявлений.

### О ФЕНОМЕНЕ «ВСЕОБЩАЯ БИОЛОГИЧЕСКАЯ СВЯЗЬ»

Высшим этажом в механизмах эниофеноменов будет возможное формирование биологических и психических эквивалентов, обуславливающих биологическое управление и опережающее отражение, которые встроены в структуру поведения животных, а у человека — появление субъективных эквивалентов, в форме опережающих переживание, и собственно экстрасенсорной активности. Само эниовосприятие функционируя, преимущественно в сфере бессознательного, оказывается синергетически связанным с чувственным восприятием.

Предлагаемый авторами [63] подход позволяет, предположительно, удовлетворительно объяснять комплекс предьявляемой эниофеноменологии допустимым многообразием в организации эниоявлений на разных уровнях биосистем и в средовых взаимодействиях, соблюдая физическую и биологическую непротиворечивость основным законам этих наук. Вместе с тем, изложенная концепция позволяет вычлнить в биологических явлениях, на разных уровнях структуры организмов и эволюционной иерархии, такой эниофеномен, как всеобщая биологическая связь, а для человека — ее психический субъективный эквивалент, так как субъект обусловлен онтогенезом конкретного человеческого существа в системе реальных человеческих отношений.

Рассмотренная выше общесистемная концепция и ее приложения, разработанные под руководством врача-психолога, ведущего специалиста по трансперсональной психологии В.Н. Левченко, могут внести вклад в положительное решение основной биологической доктрины Ф. Энгельса [17], выдвинутой им в проблеме соотношения жизни и смерти. В своей работе «Диалектика природы» (глава «Биология», заметка «Жизнь и смерть») Энгельс пишет: «Смерть есть разложение органического тела.ничего не оставляющего после себя, кроме химических составных частей, образовавших его субстанцию, либо умершее тело оставляет после себя некий жизненный принцип, который переживает все живые организмы, а не только человека».

«Принцип», переживающий все живые организмы, в рамках предлагаемой концепции есть выявляемая ею всеобщая биологическая связь, с одной стороны, эволюционно-генетическое единство всего живого, с другой — информационная сущность организации и эниоуправления в живой природе, что, вместе с тем, отражает диалектическое включение в биологическую форму движения материи как химической формы (вещественно субстратной компоненты), так и физической формы (электромагнитной, полевой компоненты) движения материи.

### ОРГАНИЗМЕННЫЙ ПОДХОД

Итак, можно сказать, что используемая концепция об общем волновом характере проявлений феноменов энергоинформационного обмена в живой природе и о специализированных системах рецепции и генерации волновых полей и биообъектов (включая человека) показывает возможность непротиворечивого объяснения феноменов с закономерностями биологической, антропологической и социальной формой организации материи.

Последние годы развивается так называемый «организменный подход» и к планетарно-геологическим, и космофизическим системам и взаимодействиям, берущим начало еще в работах В.И. Вернадского, А.Л. Чижевского, К.Э. Циолковского [41, 42, 44, 45, 46]. Организменность строения Земли и Космоса, самоорганизация процессов развития и эволюционная взаимообусловленность геолого-географических процессов в оболочках Земли (внешнем ядре, мантии, астеносфере, литосфере, ионосфере, магнитосфере), связь с биосферными процессами и формирование ландшафтно-географических зон требует новых подходов и моделей вертикальных перетоков энергии в геофизических процессах (в частности, электромагнитной) «геоактивных зон» и сейсмических районах.

*Излучение подземных вод характеризуется положительной ионизацией, а человек, обладая избытком таких ионов, хорошо чувствует себя в отрицательно ионизированной среде. Нейтрализовать его помогает отрицательная ионизация нашего окружения — избавление от избытка вредных для организма положительных ионов: физические упражнения, прогулки, теплый душ и, в худшем случае, массаж головы в местах боли руками, на которых сосредоточены отрицательные заряды. Так восстанавливается электрическое равновесие нашего организма и среды, которое*

*определяется соотношением 1:5 положительных и отрицательных ионов. Избыток отрицательных ионов, несмотря на вызов хорошего самочувствия, действует стерилизующе на окружение, уничтожая микрофлору и тем самым лишая человека сопротивляемости к инфекциям.*

В рамках организменных представлений о Земле и Космосе по аналогии с биосистемами могут найти эволюционное объяснение и энергоинформационные феномены — «геоаномальные зоны», как аналогия электроаномальных зон организма, авторегуляционные механизмы планетарного гомеостаза, использующие солнечно-земные, планетарно-земные и космоземные процессы энергоинформационного обмена, возможно, связанные с таким глобальным явлением, как уфологические феномены и т. п. [47, 131-137].

Таким образом, можно сказать, что предложенный подход в целом позволяет непротиворечиво трактовать весь комплекс известной феноменологии процессов энергоинформационного обмена в природе и обществе с естественнонаучных позиций.

## 5.4. О КРИТЕРИЯХ НАУЧНОСТИ ЭНИОЛОГИЧЕСКИХ ЗНАНИЙ\*

і Зыбкость демаркационной границы і Достоверны ли наши критерии? і Эффект отторжения і О научных фактах

Эксперимент английского физиолога Л. Уотсона был предельно прост. На живое куриное яйцо ставятся датчики. Рядом с ним разбивают такое же яйцо. Или погружают его в кипяток. В то же мгновение яйцо с датчиками «реагирует» на это. Если обычно цель эксперимента — найти ответы на вопросы, то этот (воспроизведенный и повторенный, кстати, другими исследователями) больше способствовал возникновению вопросов и недоумений, нежели ответу на них.

Прежде всего, зародыш, находящийся в яйце, имеет ни рецепторов, ни нервной системы. Поэтому он не может, он не должен воспринимать происходя-

щее вне его. Второе, если представить себе, что такое восприятие все-таки происходит, каковы те каналы, по которым поступает внешний сигнал? Ясно, что это каналы не зрительные и не акустические (звук разбиваемого яйца или яйца, бросаемого в кипящую воду).

*Слой клеток наносится на питательную среду. Число делящихся клеток тщательно подсчитывается. Эниооператор воздействует на культуру руками в течение нескольких сеансов. В итоге число делящихся клеток увеличивается на 30%.*

Известны сообщения о подобных экспериментах с растениями. Датчики, установленные на них, реагируют на происходящее с другими растениями, находящимися рядом. Некоторые из этих экспериментов также были повторены российскими исследователями. И снова, как и в первом случае, возникает вопрос рецепторов и каналов перенесения подобной информации.

Эксперименты эти на растениях и на животных проводятся ради того, чтобы приблизиться к пониманию феноменов подобного рода, наблюдаемых у самого человека. Уместно вспомнить, возможно, в этой связи слова И. И. Мечникова, написанные им более 70 лет назад. «Быть может, некоторые, хорошо установленные явления ясновидения можно было бы свести к пробуждению особых ощущений, атрофированных у человека, но присущих животным» [84].

Существует обширная литература, в которой зафиксированы действительные (или мнимые) наблюдения подобных феноменов у человека. Классификация этих наблюдений позволила вычленить некоторое распределение этих феноменов, получивших каждый свое наименование (см. рис. 2.2).

Сообщения о разного рода эниофеноменах известны с времен древности. Явления, обозначаемые ныне как телекинез, описаны еще Иосифом Флавием в 1 в. н.э. Многие наблюдения этого рода были выполнены и в наше время этнографами и антропологами в ходе изучения медицинской, охотничьей практики и повседневной жизни так называемых «примитивных» племен и обществ. Однако только в последнее время изучение подобного рода явлений стало проводиться в лабораторных условиях и с использованием современного научного оборудования. Применение оборудования и научной методики, статистический анализ полученных данных — позволили впервые говорить о мере обоснованности утверждений о существовании подобных феноменов.

Материал этого параграфа разработан и любезно предоставлен для книги кандидатом исторических наук А.А. Горбовским.



*Под руководством А.Г. Ли, врача-психиатра, кандидата биологических наук, президента Фонда парапсихологии им. Л.Л. Васильева получены достоверные (86%) результаты эниодиагностики ранних сроков беременности (до трех дней). Классические инструментальные методы не позволяют этого.*

### ЗЫБКОСТЬ ДЕМАРКАЦИОННОЙ ГРАНИЦЫ

Почему же оказалось, что явления эти стали объектом научного исследования только в последние годы? Ведь и сами явления, и их носители, и соответствующее научное оборудование существовали и ранее. Ответ на этот вопрос лежит в области отношения академической науки к сфере так называемого «внеаучного знания». Проблема демаркационной линии между научной и внеаучной познавательной деятельностью не раз поднималась историками, философами, а в последнее время и социологами науки.

*Как провести границу между знаниями и псевдознаниями? Ведь понятие о границе между ними зависит от уровня научных знаний соответствующей эпохи, причем с развитием последних многие понятия, фигурировавшие ранее в рубрике «псевдознания», переключаются в раздел знаний. Исходя из этого факта, не раз подтверждавшегося историей науки и техники, определенные псевдознания как продукт обывательского дилетанства представляются в высшей степени псевдонаучным. С другой стороны, категорически утверждать, что псевдознаний не существует, тоже нельзя, но, может быть, их список гораздо короче, чем это кажется кое-кому? Да и судьбы кто? Ученые, которых не раз поправляло время? Не попадают ли в категорию «псевдознаний» знания завтрашнего дня? [210].*

При рассмотрении внеаучного или околонуучного знания центральным является вопрос, исходя из каких критериев и понятий то или иное значение может быть отнесено к научному либо к внеаучному.

Философия и методология науки предлагает исходить из ряда нормативных критериев. Знания, получаемые в результате познавательной деятельности, следует считать научными, если они удовлет-

воряют определенным постулируемым критериям. Так, они научны, если они *операционабельны*, — то есть выражены в величинах, которые могут быть измерены и сопоставлены. Знания эти научны, если процесс их получения может быть воспроизведен другим исследователем, — *принцип репликации, воспроизведения* эксперимента. В числе признаков научности называется также *критерий значимости* полученных результатов.

Знания, не отвечающие этим критериям, по мысли сторонников этого подхода, должны быть отнесены к околонуучным. Соответственно деятельность по получению таких знаний якобы относится к «околонуучной» или, что для некоторых звучит синонимом, — «псевдонаучной», «антинаучной» деятельности.

Среди исследователей, занятых в этой сфере, все более усиливается стремление обрести статус научности, получить признание научного сообщества. Дело в том, что любая исследовательская деятельность, не получившая статус научной, пребывает в дискриминационном положении. Прежде всего, она лишена устойчивых источников финансирования, что важно было всегда, а теперь в условиях сокращения ассигнований на науку, стало решающим фактором. Кроме того, положение вне науки лишает исследователей, занимающихся этой деятельностью, должного престижа и социального статуса. Потребность в финансировании и обретении социального статуса являются мощными победительными мотивами, обуславливающими стремление к получению признания со стороны научного сообщества. Стремление сделать результаты своих работ «приемлемыми» в глазах научного сообщества побуждает исследователей, занятых в «околонуучной» области, формулировать результаты своей деятельности в традиционных научных понятиях, на языке науки.

Так, следуя требованиям научности, перечисленные выше исследования эниофеноменов привносят, например, условия операционабельности и статистической значимости. Таковы эксперименты по телекинезу и ясновидению, опыты с использованием карт Зеннера. Эксперименты строятся также таким образом, чтобы они могли быть реплицированы, т. е. воспроизведены в лабораторных условиях. Таковы опыты, названные выше, а также опыты с изучением проявления сверхчувственного восприятия у животных и другие. Тем самым, данные исследований, проводимых в традиционно околонуучной сфере деятельности, оказываются отвечающими методологическим требованиям, предъявляемым к собственно научным исследованиям.

В то же время перечисленные выше требования научности не всегда применимы в области неоспоримо

научного знания, например в истории, психологии, этнографии, антропологии и других, в которых главное место продолжает занимать традиционный и, как считают, единственно возможный для них описательный метод. Тем самым складывается парадоксальная ситуация — критерии научности в ряде случаев оказываются приложимы к околонучным областям познавательной деятельности и неприменимы к некоторым областям, научность которых не может быть подвергнута сомнению. Соответственно демаркационная линия, призванная отделить научное познание от околонучного, вненаучного, оказывается зыбкой и неопределенной.

*В лаборатории гелиоклиматологии ИКЭМ СО РАН разработана и испытана система автоматической регистрации и обработки результатов исследования при дистантном эниовоздействии человека на растение с расстояния не менее 100 м.*

Некоторыми учеными для проведения указанного различия предлагается критерий рациональности. То, что за гранью рационального, не есть наука. Этот принцип для Эниологии также оказывается неуниверсальным. Прежде всего, само понятие рациональности требует должного объяснения. Кроме того, представление о рациональности в значительной степени обусловлено исторически, обусловлено уровнем развития знаний. «Не так уж трудно, — пишут английские исследователи, — разоблачить, например, старинную астрологию как не удовлетворяющую каким-либо современным стандартам научного метода; гораздо труднее показать ее неадекватность, апеллируя к нормам рациональности ее собственной эпохи» [88].

Действительно, с точки зрения видения мира, каким оно было в эпоху расцвета астрологии, эта сумма представлений вполне отвечала требованиям рациональности.

*Опыты, подтверждающие биолокационный эффект, проводились с помощью маятника. Ряд металлов — никель, железо, свинец дают различные формы качания маятника. Совершенно такие же фигуры маятник обрисовывает над фотографиями этих металлов. Помещенный над магнитом маятник над северным его концом дает рисунок звезды, а над южным — рисунок спирали. Над серединой же вращается по кругу. То же происходит и над фотографией, и над двумя разрезанными по нейтральной линии ее половинками. При*

*соединении половинок фотографии снова как бы образуется первоначальный магнит. С магнитом в действительности этого сделать невозможно. Фотография на магнитную стрелку не действует. Кстати, мужская голова на фотографии фиксируется маятником как спираль (аналог южного полюса). Женская голова дает колебания в форме звезды (аналог Северного полюса).*

Таким образом, фотографический снимок передает информацию не только о внешних особенностях сфотографированного объекта, но и о внутренних его качествах и состоянии.

## ДОСТОВЕРНЫ ЛИ НАШИ КРИТЕРИИ?

В ряду критериев, руководствуясь которыми возможно провести черту между научным и ненаучным познанием, называют также принцип полезности, имея в виду тот факт, что достижения науки в той или иной форме имеют в конце концов чисто практическое, прикладное применение.

Может ли претендовать на это хотя бы в малейшей степени Эниология, которая занимается изучением загадочных феноменов?

Лозоискательство древних, использование ими ореховых или ясеневых прутьев для поисков рудных залежей получило подтверждение в многочисленных полевых исследованиях, проведенных в России. По словам исследователя, биофизический метод (лозоходство), кроме поисков патогенных зон или полезных ископаемых, в частности, «может быть весьма эффективен при геологической съемке на площадях, закрытых четвертичным покровом, так как позволяет почти во всех случаях находить контакты разновозрастных и литологически различных пород».

Этот метод, наилучшие результаты в котором, как и в других пси-эффектах, показывают сенситивы, целиком может быть отнесен к явлениям, лежащим за порогом того, что принято рассматривать как научное знание.

*Из детских сказок каждому известно о существовании на Земле «райских» и «гиблых» мест. Но это не беспочвенная фантазия. Вредные «гиблые» места, называемые геопатогенными зонами (дословно «зоны, в которых болезни порождаются землей»), оказывают неблагоприятное воздействие на людей и животных. Длительное пребывание в этих зонах обуславливает многие человеческие не-*

*счастья: катастрофы на дорогах, в море и в воздухе, снижение урожайности растений и продуктивности животных, онкологические заболевания, самоубийства, мозговые заболевания, бронхиальная астма и др. [209].*

Латышский ветеринарный врач Я.А. Лагере на основе обследования лозой 35 тыс. коров установил, что в гепатогенных зонах наблюдается 75 /о случаев мастита и 85 /о лейкоза. В этих местах отмечено на 25% больше раковых заболеваний у коров, а их плодовитость в среднем на 15% ниже [209].

Таковыми же, лежащими вне научного знания, являются утверждения, согласно которым по линиям руки можно якобы судить о чертах личности и, в частности, о предрасположенности человека к тем или иным заболеваниям. Тем не менее, несмотря на то, что наука отказывается не только признавать, но и рассматривать эти зависимости, сегодня этому найдены известные подтверждения и даже практическое применение. По словам заведующего лабораторией генетики Института медицинских наук Е.А. Трепакова, определенный рисунок линий на руке может служить свидетельством той или иной наследственной болезни. По этим линиям уже сейчас можно диагностировать болезнь Дауна, синдром Патауа-Эдвардса, синдром Шершевского—Тернера и ряд других наследственных патологий.

Можно было бы привести и другие примеры практического использования эниоявлений и знаний, которые пока не являются объектами изучения академической науки, но игнорируются и отрицаются ею. Тем самым принцип практического использования тоже оказывается недостаточен, чтобы служить критерием для проведения демаркационной линии между знаниями, имеющими право считаться научными и не имеющими такого права.

*Методы Эниологии, в частности, биолокация, обеспечивают нахождение «гиблых» мест. Исследователь фон Поль с помощью рамки эниооператора абсолютно точно указал по карте города места, где жители наиболее подвержены раковым заболеваниям. Муниципальный врач Бернхаубер и бургомистр Брандел сверили данные фон Поля с адресами больных. Оказалось, что исследователь не только правильно указал дома, где зарегистрировано максимальное число раковых заболеваний, но даже местоположение кроватей больных в квартирах.*

Казалось бы, главным и, возможно, единственным принципом отнесения знания у наук или исключения из нее должен был бы быть критерий *истинности*. Если явление действительно существует, а методы его познания лежат в русле адекватного отражения действительности, то изучение данного явления, как и полученные результаты, являются достоянием науки. С тех пор как на Западе изучением пси-феноменов занялись более сотни лабораторий, находящихся при научных центрах и университетах, с использованием современного лабораторного оборудования и приборов, были получены результаты, подтверждающие достоверность ряда этих явлений.

Обрела ли область знания, занимающаяся изучением этих явлений, статус научной дисциплины? На сегодняшний день этого пока не произошло. Изучение эниофеноменов еще продолжает оставаться за чертой, незримо отделяющей научное знание, как единственно достоверное, от знания, получаемого «всякого рода непрофессионалами», учеными-энтузиастами. Очевидно, что подобная интерпретация происходящего представляет собой искаженное восприятие действительности не только потому, что достоверность полученных данных не может быть опровергнута, но и потому, что в исследованиях этого рода занято немало высокотитулованных специалистов-экспериментаторов: физиологов, психологов, физиков, медиков, пользующихся известностью и признанием в своей профессиональной среде. Подобная интерпретация — один из примеров научного мифотворчества, продиктованного мотивами защиты.

Таким образом, рассмотренные нами различные нормативные и формальные критерии, выдвигаемые в качестве принципов, исходя из которых можно было бы отделить научное познание эниодействительности от околонуучного, на практике не позволяют сделать это сколько-нибудь обоснованно и оправданно. Тем не менее, такое разделение действительно существует. Критерием такого разделения, на наш взгляд, в конечном счете, служит признание или непризнание данной исследовательской деятельности, данной дисциплины научным сообществом.

## ЭФФЕКТ ОТПОРЖЕНИЯ

Неприятие научным сообществом околонуучной, девиантной дисциплины в ситуации, когда (как в Эниологии) имеются достаточные данные для серьезного отношения к этой области знаний, представляет собой более или менее устойчивую модель поведения отдельных ортодоксально настроенных элитарных групп ученых.

*Удивляет высокомерие некоторых ученых по отношению к истории собственной науки, поразительна самоуверенность, с которой они считают, что ошибки, допущенные когда-то и кем-то в оценке полноты теорий, оказавшихся в конечном счете далеко не полными, не могут быть повторены. Ведь даже очень старые обвинения и даже слова, их выражающие, — те же самые, что и ныне: Лейбниц, возмущенный теорией всемирного тяготения Ньютона, упрекал его в допущении в физику «мистического дальнего действия» (слова из обихода современных критиков парапсихологии).*

В свое время научное сообщество подобным образом реагировало на появление дисциплин, не имевших еще статуса принадлежности к науке и также только претендовавших на него. Таким объектом отторжения многие десятилетия была, как мы уже отмечали, антропология. Социология, возникшая в начале прошлого века, обрела права гражданства в науке (первую кафедру в Чикагском университете) только через шестьдесят лет. Причем все эти годы были заполнены отрицанием и критикой социологии, исходившими от научного сообщества (отсюда и всей общественности), отрицавшего право этой дисциплины на то, чтобы считаться научной.

*А как там с графологией? Стоит ли тратить время на разговоры о графологии, «лже-научной теории» — как лаконично охарактеризовала ее Большая Советская Энциклопедия? Стоит. Тем более что кибернетика, генетика, психотехника в свое время тоже походя награждались подобными звонкими пощечинами — аттестациями (Л. Боров. По следам сенсаций. Молодая гвардия. 1966. С. 136).*

Научное общество, вернее, научные элиты, говорящие от его имени, видимо, в какой-то степени искренни в этой позиции отторжения. Это так же вне сомнения, как и то, что искренность эта и убежденность имеют свою экономическую и психологическую, но не срываем достойную мотивацию. «Человек, — писал Ф.М. Достоевский в своих «Записных книжках», — весьма часто принадлежит известному роду убеждений вовсе не потому, что разделяет их, а потому, что принадлежать к ним красиво, дает мундир, положение в свете, зачастую даже доходы».

*В 1887 г. Т.Л. Эдисон предсказывал, что если самолеты и будут изобретены, то, в лучшем случае, они будут игрушкой. «Все данные современной науки указывают на то, что никаких возможных сочетаний известных веществ, известных типов машин, известных форм энергии не позволяют построить аппарат, практически пригодный для длительного полета человека в космосе». Эти слова принадлежат известному американскому астроному Саймону Ньюкому, доказавшему в 1903 г. абсолютную невозможность пилотируемого полета [210].*

Сопrotивление новому в науке — тема многочисленных науковедческих исследований. Трудно назвать научную теорию, концепцию или открытие, имевшее большую значимость, которые не были бы встречены в штыки научным сообществом. Так была встречена эволюционная теория Дарвина. Эволюционные концепции существовали и до Дарвина, в работах Р. Чемберса, А. Уоллеса и других исследователей. Но что характерно — концепции эти игнорировались наукой и относились целиком к числу околонуучных.

*К.Э. Циолковский отрицал достоверность и доказуемость теории относительности Эйнштейна и, тем более, ее практическое значение. Резерфорд иронизировал в 1933 г. по поводу перспектив овладения ядерной энергией. А. Эйнштейн публично заявил, что не верит в возможность использования человечеством атомной энергии в ближайшие столетия. Между тем первая атомная бомба была взорвана через 10 лет. Академик П. Капица в 1940 г. утверждал, что использование внутриатомных сил в ближайшее десятилетие невозможно. И.В. Курчатову и его соратникам пришлось выдержать бурную атаку скептиков, вопреки ученому мнению которых была создана у нас первая атомная электростанция [211].*

Говоря об этих хорошо известных примерах отторжения наукой знания и концепций, считавшихся околонуучными, до того как они получили статус научности, мы не подчеркиваем, что подобная критика и крайнее отрицание со стороны научного (особенно академического) сообщества является более и менее закономерным этапом становления любой новой дисциплины, этапом, предшествующим вхождению в разряд научных. Само собой, из этого не следует, будто этап отторжения является свидетель-

ством неперемного последующего признания и обретения научного статуса. Суждения посредством аналогий, весьма уязвимо в истории, в истории науки столь же уязвимо.

Но мы видим, что применение тех или иных нормативных критериев для того, чтобы отделить научные знания от околонуучного, не *позволяет* сделать этого достаточно обоснованно. Следует оговорить, однако, что критерии эти вообще приложимы далеко не ко всем эниофеноменам. Не все психические состояния, сопровождающие данные феномены, по своей природе воспроизводимы в лабораторных исследованиях. Некоторые из них спонтанны, обусловлены факторами и зависимостями, нам не известными. Другие могут проявляться в экстремальных ситуациях, когда налицо, например, реальная угроза жизни человека или его близких.

Могут ли эти явления быть возведены в ранг научных фактов на основании только свидетельств очевидцев?

## О НАУЧНЫХ ФАКТАХ

Известен ряд состояний человеческой психики, которые также спонтанны и также не воспроизводимы по желанию экспериментатора. Таково, например, состояние творческого вдохновения, которое не может быть воспроизведено экспериментально, но отрицать реальность которого едва ли возможно. Правда, свидетельств таких состояний куда меньше, чем свидетельств проявления эниофеноменов. Таковы же экстагические состояния.

В ряде наук, таких, например, как история и этнография, сообщения свидетелей рассматриваются как утверждения, равнозначные научным фактам. Полевые дневники этнографов, представляющие собой запись очевидца, расцениваются в науке как собрание фактов, которые возможно в дальнейшем обобщить и классифицировать. В исторической науке мемуары, записи летописей и хроник также рассматриваются в качестве научных фактов. Какие, например, у нас есть основания считать, что Людовик XVI действительно был казнен 21 января 1793 г.? Только документы той эпохи и записи очевидцев этого события. Исходя из формальной логики, у нас столько же оснований верить этим записям и этим очевидцам, как другим записям и другим очевидцам, присутствовавшим, например, при спонтанной левитации, когда человек, «утратив» силу тяжести, поднимался вдруг в воздух. А такие свидетельства наблюдения и записи, причем достаточно авторитетные, имеются.

Тем не менее, в одном случае свидетельствам очевидцев наука верит, в других считает почему-то вымыс-

лом. Не связано ли это различие с общей психологической установкой по отношению к знанию, имеющему ущербный статус околонуучного? Должна ли эта установка, предубеждение, предрассудок приниматься в расчет при формировании общих методологических критериев познания, а не частных критериев физики, химии и др., которым надлежит быть едиными безотносительно к дисциплине? Если свидетельства очевидцев признаются достаточными для возведения сообщения в ранг научного факта в одной дисциплине, то этот принцип должен соблюдаться по отношению и к другой. Если же этот принцип отрицается для одной области знания, он не может иметь силы и для другой.

По методологии изучения эниофеноменов имеется уже, хотя и не очень обширная, но серьезная литература. Имеются также публикации, посвященные описанию аппаратуры и научного оборудования, позволяющего фиксировать и изучать эти феномены. Отчасти это традиционное медицинское и биологическое оборудование, отчасти сконструированное специально для этих целей.

Более многочисленны работы теоретического плана. Авторы их ставят своей задачей создание либо единой теории, объясняющей все эниологические явления, либо создание частных теорий, имеющих дело с отдельными явлениями: психокинезом, ясновидением и т.д. Поскольку задача эта непомерно сложная, нередко за нее берутся люди, не причастные к науке. Теоретические построения некоторых из них способствуют компрометации работ, ведущихся в этом направлении, гораздо в большей степени, чем любая критика, исходящая от научного сообщества. Это не исключает доброй воли и рвения самих авторов подобных работ, равно как и нередко маниакальной приверженности собственным концепциям.

В чем заключаются, в основном, попытки создания концепции как теории, объясняющей эниофеномены? В двух словах, они могут быть описаны как попытки примирить факты и теорию. В качестве факта берутся научно обоснованные наблюдения, подтверждающие наличие феноменов. Теория — современные научные положения о времени, пространстве и психических потенциях человека. Если исходить из того, что первое, действительно, факт, уместно, очевидно, было бы вспомнить слова известного физиолога Клода Бернара, сказанные им в прошлом веке: «Когда попадает факт, противоречащий господствующей теории, нужно признать факт и отвергнуть теорию».

Можно, конечно, поступить и противоположным образом, что значительно легче, если помнить, кто стоит за фактом и кто стоит за теорией.

Стремясь найти выход из противоречия факта и теории, авторы отечественных концепции, пытающихся объяснить аномальные явления, стараются пересмотреть сегодняшние научные представления о времени и пространстве. Если, однако, абстрагироваться от несовершенства этих попыток, нужно, очевидно, признать, что эти области наших научных представлений все еще далеки от полноты.

Безусловно, наивно было бы полагать, будто пересмотр имеющихся концепции возможен по требованию приведения их в соответствие с результатами экспериментов в области эниофеноменов. Логичнее ожидать другого — общий процесс расширения наших представлений об этих предметах, равно как и накопленные данные и все более строгие опыты в области эниофеноменов, приведут к возникновению зоны взаимного контакта. Иными словами, более полное знание об этих феноменах будет вписываться в более полное представление науки о времени, пространстве и психической природе человека. Но все это, естественно, при условии реальности и доказуемости самих эниофеноменов, с чем читатель ознакомится в завершающей части монографии.



**СОХРАНИТЬ И ВОЗВРАТИТЬ ЗДОРОВЬЕ ВОЗМОЖНО,  
НО ДЛЯ ЭТОГО:**

- ОЧИСТИ СОЗНАНИЕ И ТЕЛО, ИНАЧЕ РАЗГОВОР О ЗДОРОВЬЕ БЕССМЫСЛЕН
- ПОМОГАЙ ПРИРОДЕ. ПОСКОЛЬКУ ИМЕННО ПРИРОДА ЛЕЧИТ
- ВКЛЮЧИ СВОЙ УМ! АКТИВНО ЖЕЛАЙ ЗДОРОВЬЯ СЕБЕ И ЛЮДЯМ - ПОМОЖЕШЬ СЕБЕ И ВСЕМ
- ЛЮБИ! (ЗЛОБА, СТРАХ, ЗАВИСТЬ, СКУКА ПРИТЯГИВАЮТ БОЛЕЗНЬ И НЕСОВМЕСТИМЫ СО ЗДОРОВЬЕМ - ТАКИМ ТЫ НЕ НУЖЕН ПРИРОДЕ)
- НАЧИНАЙ И ЗАКАНЧИВАЙ ДЕНЬ МОЛИТВОЙ

**Некоторые советы Центра Здоровья «ВИОЛЕТТА»**

**БЕССОННИЦА**

Выжать сок из свежей зелени оха. Сок готовить с помощью соковыжималки или мясорубки. Его можно 3—4 дня хранить в холодильнике, но наиболее эффективен свежеприготовленный.

**ГИПЕРТОНИЯ**

Два стакана растолченной клюквы и 0,5 стакана сахара вскипятить и процедить. Это на два дня. Принимать по утрам. Днем пить настой шиповника. Курс — 1,5 месяца.

**БОЛИ В СУСТАВАХ ПАЛЬЦЕВ И ОНЕМЕНИЕ ПАЛЬЦЕВ**

Делать ежедневно ванночки из водного настоя: 4 ст. ложки череды и 2 ст. ложки корня валерианы на 1 л кипятка (настаивают в термосе 4 часа, процеживают, хранят в закрытой посуде). Температура ванночек до 38 градусов.

**СНЯТИЕ ПРИСТУПОВ РАДИКУЛИТА И ВОСПАЛЕНИЕ СУСТАВОВ**

Настой листьев и коры ивы (особенно белой). Кору собирают ранней весной, листья летом. При болях принимают отвар коры и листьев ивы по полстакана 2—3 раза в день до еды. Дополнительно к этому делают компрессы на больные суставы: летом — из кленных листьев, темой — из сушеных, обваренные кипятком.

**АТЕРОСКЛЕРОЗ**

Настой ку 40 г корня девясила на 05 л водки. Принимать по 25 г в день. Курс — 1,5 л настоя. (Рецепт дает облегчение).

**НАСМОРК**

1. Промывать нос соленой водой (на 200 мл воды добавить 1/3 чайной ложки морской соли, после промывания во всех случаях закапать в каждую ноздрю по 1—2 капли свежего, только что отжатого сока сырого репчатого лука, разведенного в равных частях с растительным маслом.

2. Капать по 10 капель сока каланхоэ в каждую ноздрю (2—3 раза в день в течение 3—4 дней).

**Центр Здоровья «ВИОЛЕТТА» готов помочь Вам**

**^\$JoM\*pu\*t\*\*S** В. Городинская

# 6

## НЕВОЗМОЖНО..., НО ФАКТ!

- 6.1. Реальны ли эниофеномены? Научные свидетельства
- 6.2. Экспериментальные доказательства дальнего действия
- 6.3. Московские экстрасенсы и нильский слоник
- 6.4. Можно ли повлиять на температуру за тысячу километров?
- 6.5. Эниооператор в Москве, эниогенератор в Софии
- 6.6. Главные экспериментальные результаты



## 6.1. РЕАЛЬНЫ ЛИ ЭНИОФЕНОМЭНЫ? НАУЧНЫЕ СВИДЕТЕЛЬСТВА

- Ученые-медики плюс экстрасенсы • Можно ли воздействовать... «за тридевять земель» • «В условиях подполья добытые данные» • Безусловно воспроизводимые эффекты • «Эффекты формы» Виктора Гребенникова • Новый уровень эниодиагностики • Профессора медицины и инженерии • Союз ученых мужей и «неформалов» i • Вирусологи, радиологи и эниотехнологи • Объективный регистратор эниоизлучения на расстоянии • Не только «утка-кура» доктора Цзяна

За более чем вековой период научных работ реальность паранормальных эниофеноменов доказана трудом многих исследователей в разных странах. Как свидетельствуют, в частности, американские ученые Д.Г. Пратт и Д.Б. Райн только с 1880 по 1940 г. были опубликованы результаты 145 наиболее крупных экспериментальных исследований, в которых были подвергнуты испытаниям около 78 тысяч человек, выполнивших 5 миллионов заданий. В 106 исследованиях были получены результаты, превышающие статистически ожидаемый уровень. А в шести различных экспериментальных работах были получены результаты, которые не могли быть объяснены ни одной из гипотез, выдвигавшихся критиками паранормальных исследований.

### УЧЕНЫЕ-МЕДИКИ ПЛЮС ЭКСТРАСЕНСЫ

Крупномасштабные, глубокие и разносторонние исследования психофеноменов, проведенные в последнее десятилетие в США и других зарубежных странах, заложили основу для широкого использования экстрасенсорных возможностей человека в практических целях. Среди специалистов, занятых теоретическими и прикладными исследованиями в этой области, самую большую группу составляют работающие в системе здравоохранения [96]. Например, в американской Академии парапсихологии и медицины сейчас более 600 ученых-медиков и врачей. Она установила связи со многими медицинскими учреждениями и общественными организациями, занимающимися проблемами здоровья. Располагает мощным компьютеризированным информационным

центром, позволяющим собирать информацию о паранормальных проявлениях и различных методах целительства по всему земному шару.

Ученые факультета психиатрии университета Мак Гилл, факультета физиологии университета Манитобы еще 30 лет назад провели интересное исследование. Суть эксперимента заключалась в следующем: 300 мышей с нанесенными стандартными ранками были разделены на 3 группы. В каждой из них животные находились в 10 клетках по 10 штук. Клетки первой группы ежедневно «облучали» руками экстрасенса два раза в день в течение 15 минут. Для исключения зрительного контакта клетки укрывались бумажным мешком. Мыши второй группы «облучались» точно так же, но клетки каждый раз держали между руками люди, не обладавшие экстрасенсорными способностями. Третья группа мышей оставалась контрольной. И вот результаты. Скорость заживления ранок у мышей второй и третьей группы была примерно одинакова, но она оказалась значительно выше у мышей, «обработанных» руками экстрасенса. На 16-й день эксперимента средняя площадь ранок у животных первой группы была вдвое меньше, чем у мышей второй и контрольной групп.

Многочисленные эксперименты доктора медицинского наук, профессора А.Н. Меделяновского показали, что экстрасенсорика и внушение — это все-таки разные вещи. Но эти результаты, как и весь мировой опыт, почему-то игнорируются в критических выступлениях наших оппонентов.

### МОЖНО ЛИ ВОЗДЕЙСТВОВАТЬ... ЗА ТРИДЕВЯТЬ ЗЕМЕЛЬ?

Основной особенностью эниологического воздействия является возможность дистанционной передачи энергии. Известен эксперимент, проведенный в январе 1967 г. доктором Р.Н. Миллером и экстрасенсом из США Ольгой Уоррэлл. Перед ней поставили задачу положительно повлиять на рост растений. После дистанционного воздействия с расстояния ... более 800 километров (!) в строго установленное время изменилась скорость роста ржи — она увеличилась на... 840 процентов!

Не менее впечатляющие и статистически достоверные результаты по дистанционному воздействию на физические процессы и состояние живого вещества были получены недавно в нашей стране исследователями под руководством академика В.П. Казначеева и доктора биологических наук Г. К. Гуртового.

Невозможно..., но факт!

Физический механизм экстрасенсорной передачи энергоинформационного воздействия чрезвычайно сложен и объяснить его с точки зрения классических представлений не удастся. Разгадка этого механизма, по-видимому, кроется в информационных свойствах пространства. Эксперименты показывают, что оно как физическая реальность обладает удивительной способностью получать, хранить и передавать информацию. Физиком Д. Бомом и биологом К. Прибрамом было отмечено, что с информационной точки зрения пространство носит голографический характер. Например, каждый ее объем, как бы мал он не был, содержит информацию о всех людях и предметах на Земле!

Замечательная особенность экстрасенсов-эниооператоров как раз и заключается в способности «считывать» «записанную» в пространстве информацию о людях и событиях. На этом, в частности, основаны методы дистанционной диагностики. Но не менее важной является их способность усилием мысли формировать каналы передачи энергоинформационного воздействия, которое, в частности, может носить и лечебный характер.

*Два старейших журналиста США Г. Грис и У. Дик в книге о парапсихологических открытиях пишут, что ЦРУ провело эксперименты по дальновидению под руководством известных физиков Г.Путхоффа и Р.Тарга из Стенфордского НИИ в Калифорнии. В строго контролируемых тестах известные сенситивы совершенно точно описывали засекреченные военные устройства и даже содержание конфиденциальных бумаг. Так, за одну минуту экстрасенсы детально описывали объекты, скрытые в горах Урала и Китае. Агенты ЦРУ в России подтвердили их описания.*

Здраво оценивая современное состояние, можно утверждать, что на сегодняшний день уже накоплено достаточно внушительное множество экспериментальных фактов, свидетельствующих о безусловной реальности эниологических явлений.

*Повышенный интерес к так называемым «аномальным явлениям» в нашей стране объясняют кризисной ситуацией в политике и экономике. А сами исследователи этих явлений говорят о выходе из подполья нового научного направления, нового в том смысле, что оно только начинает сливаться с системой современных научных знаний. Устоявшие-*

*гося названия этого направления пока не было. К пониманию этого мы подходим только сейчас, когда появилась возможность публикаций многолетних «подпольных» наблюдений по телепатии, телекинезу, биолокации и другим аномальным явлениям (Наука и религия. № 11. 1990).*

За рубежом этот накопительный период достиг своего апогея еще 60-70-х гг. У нас же этот процесс протекает с явным запозданием на 15-20 лет.

Что мы имеем сегодня? Чтобы не выглядеть бездоказательными, приведем еще не опубликованные конкретные результаты, полученные отечественными энтузиастами, в основном факультативно, «в условиях подполья». Но это не самодеятельные, любительские результаты. Они получены не дилетантами (что у некоторых отождествляется с «безграмотными»), а представителями науки (хотя и «неофициальной») — высокотитулованными учеными, включая докторов наук и академиков.

*Слово «дилетант» обросло многочисленными значениями и стало синонимом «невежды» и «верхогляда» благодаря усилиям ущемленных «специалистов», которым дилетанты наступали на ученые пятки. Но дилетант — прежде всего человек, «не получивший специального образования в той отрасли науки, где он отваживается что-то сказать. И садится он «не в свои сани» именно потому, что увлечен, что ему интересно. Между тем это сведущий в своей сфере специалист и уж во всяком случае незаурядный ум, только проявивший любопытство к делам соседа» (А.Сухотин. Парадоксы науки. М., 1978).*

Следует отметить, что в прошлом многие экспериментальные данные об эниофеноменах отвергались наукой из-за отсутствия количественных оценок их надежности. Это, пожалуй, было одной из главных причин неприятия идей Эниологии.

Поэтому приводимые ниже экспериментальные данные выбраны автором книги из числа статистически значимых, высокодостоверных и могут претендовать на результаты, подтверждающие реальную работоспособность методов Эниологии — научные факты.

Экспериментальные подтверждения явлений Эниологии с достаточно высокой степенью достоверности проведены были еще в 20-30 гг.

Так, в 1921-1923 гг. в зоопсихологической лаборатории В.Л. Дурова с участием академика В.М.

Бехтерева, профессора А.Л. Чижевского, Г.А. Кожевникова, Л.В. Леонтовича экспериментально подтвержден феномен телепатической связи «человек-животное». Обнаружены с достоверностью до 70% явления дистанционной передачи и исполнения животными мысленных команд и программ поведения.

В 1940 г. был исследован феномен телепатии в системе «человек-человек». С достоверностью 60% установлен факт дистанционной вневизуальной передачи и исполнения мысленных команд по распознаванию образов (геометрических фигур). При этом участвовали: академик П.П. Лазарев, профессор С.Я. Турлыгин, Б.К. Аркадьев, И.П. Павлов (АН СССР).

#### «В УСЛОВИЯХ ПОДПОЛЬЯ ДОБЫТЫЕ ДАННЫЕ»

В течение последних десятилетий получен ряд высокодостоверных данных. Исследован и экспериментально доказан феномен телекинеза. Небольшая группа специалистов под руководством доктора технических наук, академика Академии энергоинформационных наук профессора Г.Н. Дульнева установила факт наличия этого феномена с высочайшей достоверностью (около 100%). Известный оператор (Н. Кулагина) осуществляла перемещение небольших предметов весом от одного до 10 граммов на расстоянии 20-30 см. генерируя импульсные магнитные и акустические поля.

*Успехи дилетантов просто поразительны. Не менее половины крупных открытий в астрономии не только в прошлые века, но и в XX столетии сделаны дилетантами [201].*

*Н. Коперник. Получил юридическое, затем медицинское образование.*

*Г. Швабе. Аптекарь. Открыл одиннадцатилетний цикл солнечной активности.*

*В. Ольбрес. Врач. Создал метод вычисления орбит комет.*

*В. Струве. Пришел в астрономию и математику, будучи философом (Исследования двойных звезд и других астрономических объектов).*

*Ф. Бессель. Мелкий служащий торговой конторы (Теория солнечных затмений).*

*И. Фраунгофер. Ученик стекольщика, служащий, владелец оптической мастерской. Описал темные линии солнечного спектра.*

*А. Холл. Плотник. Не получил никакого систематического образования. Математикой занимался под руководством жены — учительницы. В 1877 г. обнаружил спутники Марса: Фобос и Деймос.*

*В. Парсонс. Построил обсерваторию и работал в собственное удовольствие. Установил спиральное строение многих туманностей.*

*Д. Фабрициус. Пастор. Обнаружил первую переменную звезду.*

*П. Гассенди. Священник, профессор теологии. Экспериментально доказал факт сохранения телами равномерного движения и применил этот вывод к небесным телам.*

*В. Гершель. Отец знаменитого астронома-профессионала XIX в. Д. Гершеля. Органист, учитель музыки. Открыл планету Уран.*

*А. Клеро и К. Гаусс — математики.*

*Ж. Даламбер и П. Лаплас — механики.*

*Э. Хаббл. Юрист. Любовь к астрономии привела его в обсерваторию. Установил факт так называемого «красного смещения».*

*Д. Оллок. Учитель одного из поселков в Англии. Открыл комету, несколько сверхновых звезд, причем при помощи бинокля. Последняя сверхновая звезда обнаружена Оллоком в 1976 г.*

*Х. Мори. Астроном-любитель (дилетант!). 5 октября 1975 г. обнаружил две новые кометы.*

Эти сведения не являются засекреченными. Они доступны не только простым людям, но и астрономам, любящим порассуждать о дилетантах.

В последнее десятилетие был более тщательно исследован, зарегистрирован феномен психокинеза — дистанционного воздействия эниооператора на ход физических процессов. Тот же коллектив ленинградских исследователей с абсолютной достоверностью обнаружил эффект воздействия человеком на процесс прохождения лазерного луча через газовые среды. В области действия эниооператора зарегистрировано значительное ослабление интенсивности луча CO<sub>2</sub>-лазера на длине волны 10,6 мкм и излучения клистрона в 4-мм диапазоне.

## ФЕНОМЕН ДАЛЬНОГО ЭНИОВЗАИМОДЕЙСТВИЯ

С высокой надежностью, близкой к единице, подтвержден также феномен *дистантного воздействия эниооператора* на биообъекты — эффект появления у человека интенсивного ощущения жжения. При этом теплового потока, исходящего от оператора, не обнаружено.

Все три направления исследований имеют перспективу. В частности, могут быть предложены для реализации: экспериментально проверенный механизм дистантного действия эниооператора; технические аналоги, имитаторы эниооператоров; принципы воздействия человека при эниолечении; комплекс измерительной аппаратуры для специфических исследований феноменов Эниологии.

Сотрудниками Института клинической и экспериментальной медицины СО АМН под руководством академика РАМН В.П. Казначеева и кандидата медицинских наук Л.П. Михайловой с абсолютной надежностью подтверждена реальность феномена *энергоинформационного воздействия* эниоаппаратурой на биообъекты. Выявлено, что оно не имеет ограничений по дальности. Приборное эниовоздействие на живой организм осуществляется сквозь любые преграды и экраны, включая металлические. Экспериментально установлено также, что существуют неклассические поля различного качества. Положительное поле вызывает биостимуляционный эффект — значительно повышает устойчивость клеточных культур к действию ядов, приводит к регенерации тканей, пораженных раком. Отрицательное поле вызывает угнетающее действие. Эксперименты показали перспективность использования нового класса энио-приборов, которые вызывают феномен, работают эффективно вопреки классическим представлениям физиков. Они могут быть успешно использованы: в медицине, сельском хозяйстве (биостимуляция, заживление ран в ожоговой терапии, лечебный эффект); промышленности (повышение КПД двигателей), в новых материалах; в информатике, экологии и др.

*В 1989-90 гг. под руководством академика В.П. Казначеева проведено семь серий исследований эффективности экстрасенсорного приема-передачи образной информации в различных географических зонах и гелио-географических ситуациях: на Крайнем Севере, в Пермской области, на Дальнем Востоке, Алтае, Хакасии. Результаты обработки более 1000 протоколов и сопоставление их с совре-*

*менными методиками и данными (полученными парапсихологами Г. Путхоффом, Р. Торгом, Р. Джаном) показывают, что дистанционное слабое экологическое эниовзаимодействие в природе с участием человека является реальностью. Получены научные подтверждения о влиянии на эниопроцесс состояния магнитных полей Земли, ее ионосферы, магнитоаномальных зон, процессов энергоинформационного взаимодействия системы «Солнце-Луна-Земля», экранировка природной среды (пещер) и эксперимента (гипомагнитной установки), т. е. всего комплекса условий космического и планетарно-геологического уровня движения материи (А.В. Трефилов).*

Под руководством кандидата педагогических наук доцента Г.Н. Васильевой проведены важные для Эниологии исследования, в результате чего был экспериментально доказан феномен *энергоинформационного взаимодействия* биологических и физических объектов посредством слабых физических полей, создающих особые каналы нетрадиционной передачи сигналов; отработаны варианты организации капала передачи сигналов и определены условия их устойчивой воспроизводимости (с вероятностью не менее 0,96). Была также развита гипотеза о магнитной природе носителя сигналов и проведена ее экспериментальная апробация; установлена связь между эффективностью воздействия эниооператора и его психофизиологического состояния по данным психологического тестирования и физиологического мониторингового контроля. Эти данные могут быть использованы для научно обоснованного отбора и тренировки операторов телепатической связи в системах «человек—среда—машина», «человек—среда—человек». Кроме того, они позволяют прогнозировать способности людей к телепатии. Результаты этих исследований могут оказаться весьма полезными при разработке принципиально новых средств связи, для создания уникальной автоматизированной установки дистанционных взаимодействий, а также специальных устройств, защищающих от информационно-энергетического воздействия на людей и электронику.

Большой вклад в дело становления и развития отечественной Эниологии сделан замечательным ученым, недавно активным пропагандистом, неутомимым борцом, исследователем, заведующим лабораторией системных механизмов гомеостаза НИИ нормальной физиологии РАН доктором медицинских наук профессором А.Н. Медеяновским. В частности, под его руководством были исследованы феномены *дистан-*

ционного воздействия (на расстояниях до 10 м) на организм человека комплекса излучений: электрических, магнитных, тепловых, акустических. Изучались возможности дистанционного управления его психофизиологическим состоянием посредством эниологического воздействия на комплексы биологически активных (акупунктурных) точек и энергетические центры (чакрамы, или чакры, по древневосточной терминологии).

### **ПОСТУЛАТЫ ЭНИОТЕРАПИИ А. В.**

**МАРТЫНОВА.** *Каковы же концептуальные соображения о принципах энергоинформационного воздействия на пациента ^ полученных и подтвержденных в процессе целительской практики? Вот некоторые постулаты:*

— поле здорового человека — большое по величине и равномерное по форме;

— всякое заболевание связано с изменением структуры биологических тканей, что отражается в топологии поля человека;

— если удастся откорректировать, т.е. выровнять, топологию поля и увеличить его размер, больной испытывает облегчение;

— изменение топологии поля возможно ЛЯШЬ за счет изменения структуры ткани, и наоборот: при внешнем нарушении топологии поля происходит деструктурирование ткани;

— подходить к больному можно только с искренним сопереживанием ему, с чистыми от корыстных намерений руками;

— здоровье, как величина биополевой защиты, напрямую связано с духовной структурой человека.

*Общий алгоритм лечения прост: если удастся привести поле больного к ровной топологии и увеличить его размер — цель достигнута.*

## **БЕЗУСЛОВНО ВОСПРОИЗВОДИМЫЕ ЭКСПЕРИМЕНТЫ**

Результаты многолетних исследований, выполненные на высоком научно-экспериментальном уровне, оказались весьма плодотворными. В частности, с абсолютной достоверностью, безусловной воспроизводимостью экспериментально установлен феномен эниовоздействия, выявлены выраженные физиологические эффекты дистантных сверхслабых энергоинформационных воздействий на человека посред-

ством «энергодюв» — металлов и диэлектриков, подсоединенных к одной из фаз городской сети или генератора переменного тока. В итоге были вскрыты достоверные сдвиги важнейших показателей жизнедеятельности человека при воздействии на комбинации точек акупунктуры постоянных магнитов, цветного излучения, механомагнитовибраторов, инфракрасных лазеров.

Кроме того, выявлено, что каждой чакре человека соответствуют индивидуальные резонансные частоты звукового диапазона (со слышимым звуком и ... в его отсутствие). При акустическом воздействии происходит значительное изменение энергохарактеристик чакр, что для определенных режимов эниовоздействия сопровождается значительным улучшением психофизиологического состояния человека. На исследованных принципах может быть разработан совершенно новый метод управления состоянием человека, позволяющий стимулировать и развивать интеллектуальные и физические способности, повышать адаптационные возможности организма человека, ускоренно восстанавливать и корректировать психофизиологическое состояние операторов.

Большой и длительный цикл исследований феномена психометрии проведен ленинградцами под руководством упомянутой выше Г.Н. Васильевой. Исследователи поставили перед собой цель выявить природу феномена, изучить способы создания нетрадиционного канала передачи сигналов, понять физическую основу его функционирования. Для этого использовались междисциплинарные подходы и методы геофизики, биологии, психофизиологии, биохимии, физических измерений, статистической обработки. С высокой достоверностью были подтверждены феномены биоиндукционной и биолокационной природы и возможность их использования для исследования физической природы носителя сигналов при дистантных эниовзаимодельствиях в системах: «геофизическая аномалия—человек»; «Человек—биообъект»; «человек—человек»; «человек—физический объект».

*«В 1988 г. в США была засуха, оцененная словом «катастрофическая». Но экстрасенсы еще за год предсказали, что засуха обязательно будет, и порекомендовали фермерам приблизительно на 40% сократить будущие посевы. Это позволило избежать катастрофы и разорения десятков тысяч фермеров. Это что ни на есть научно обоснованный факт, который не мешало бы иметь в виду. Возможно, что нам удалось бы избежать и Чернобыля, и железнодорожной катастрофы*

**Невозможно..., но факт!**

близ Уфы, а может, и предсказать приблизительные сроки землетрясения в Армении. Кстати, специально обученные эниооператоры способны вырабатывать долгосрочные прогнозы климатических изменений, особенно в региональном масштабе. Недаром гидрометслужба США уже около десяти лет использует Показания платных прогнозистов погоды. Не пора ли дать возможность ученым, связанным с этой проблемой, на деле доказать, каких вершин может достигнуть наша страна, опираясь на новейшие исследования в области психотроники» (Профессор Б.И. Кузник).

### «ЭФФЕКТЫ ФОРМЫ» ВИКТОРА ГРЕБЕННИКОВА

Уже более пятнадцати лет энтузиаст из Новосибирска В.С. Гребенников ведет исследования феномена дистанционного воздействия тел определенной геометрической формы и химического состава (многоячеистых, многотрубчатых тел, похожих на пчелиные соты) на микроорганизмы, растения, насекомых, человека. Эти тела создают свое естественное силовое поле, способны влиять на живые существа, оказывая на них стимулирующее, обезболивающее или угнетающее воздействие. Им разработаны макеты новых приборов, которые влияют на организмы независимо от природы преград (стены зданий, толща Земли) и экранов. В итоге с высокой надежностью был установлен научный факт проявления феномена на основе «эффекта формы». Положительным результатом работы, подтверждающим реальность этого эниофеномена, является разработка действующих генераторов. И самое главное, исследования получили теоретическое обоснование. Доктор технических наук В.Ф. Золотарев разработал концепцию, объясняющую механизм проявления феномена. Все это дает в руки инженеров и технологов научные основы разработки и производства дешевых, порой не требующих энергопитания эниогенераторов для использования в сельском хозяйстве, медицине и биологических отраслях промышленности.

### НОВЫЙ УРОВЕНЬ ЭНИОДИАГНОСТИКИ

Описание будет неполным, если не упомянуть еще о двух научно обоснованных фактах. Московские

исследователи под руководством доктора медицинских наук, профессора А.Н. Медеяновского изучили феномен дистантного эниовзаимодействия между биологическими объектами (эниооператором и испытуемым) — феномен синхронного изменения психофизиологического состояния. Параллельно регистрируя важнейшие физиологические параметры двух совершенно изолированных друг от друга людей, специалисты с высокой степенью (100 %) достоверности установили наличие бесконтактной энергоинформационной и физиологической связи их организмов. Это дает основание для разработки принципиально новых методов коррекции эниооператором психофизиологического состояния пациентов.

Советские медики исследовали и научно подтвердили объективную реальность еще одного экстраординарного факта — феномен контактной рецепции — получения информации о состоянии здоровья пациента без использования средств классической медицины. Создана методика и аппаратура для системно-количественного анализа психофизиологического состояния организма с помощью измерения различных параметров собственной электрической активности биологически активных точек. Подтвердилась работоспособность методик и высокая надежность проявления феномена. Фактически достигнут новый уровень эниодиагностики, который превосходит общепринятые в медицине по информативности, оперативности и достоверности.

### ПРОФЕССОРА БИОМЕДИЦИНЫ И ИНЖЕНЕРИИ

Изучение такого же феномена контактной рецепции физиологического состояния человека было проведено под руководством заведующего кафедрой «Биомедицинская электроника» МИРЭА, доктора технических наук, профессора В.А. Лихарева. Коллектив исследователей разработал систему эниодиагностики оценки функционального состояния оператора, основанную на измерении проводимости зон акупунктуры. Система получилась высокоавтоматизированной — включает (кроме датчиков, усилителей и формирователей сигналов) интерфейс сопряжения, микроЭВМ и программное обеспечение. Она позволяет проводить донозологическую эниодиагностику и оценивать с высокой достоверностью и надежностью функциональное состояние человека, до того, как болезнь проявит себя явным образом.

Весьма важными для отечественной Эниологии были и многолетние исследования, которые завер-

шились экспериментальным подтверждением феноменов из класса *экстраторного воздействия*. Коллектив ученых-энтузиастов под руководством заместителя председателя Комитета по проблемам энергоинформационного обмена в природе и Секции физических полей живого вещества доктора биологических наук, профессора, академика Академии энергоинформационных наук Г. К. Гуртового получил уникальные, статистически значимые данные эниодействия. Эниооператор воздействовал на нильского слоника (рыбу, генерирующую электричество), экранированный в термостате электрокалориметр и генератор инфранизкочастотного шума на расстояниях от нескольких метров до двух тысяч километров — от Москвы до Новосибирска (см. разд. 6.3 книги).

Уникальными являются и результаты исследования феномена *дистантного воздействия* различных медикаментов, бактериальных антигенов и иммуностимуляторов на клетки крови и людей. Работа осуществлялась под руководством заведующего кафедрой «Биомедицинская электроника» МИРЭА, доктора технических наук, профессора В.А. Лихарева. Наличие феномена подтверждено с надежностью, близкой к единице. Исследования проводились по специальным методикам, исключаям эффекты плацебо, суггестии (бессловесного внушения), артефакты. Зарегистрировано изменение физических и биохимических параметров клеток крови человека под влиянием сверхслабых электромагнитных излучений медикаментов и других биологически активных веществ. Результаты исследований позволяют говорить о возможности создания препаратов для нетрадиционной биостимуляции коррекции физического состояния человека, которые можно будет просто носить с собой.

Нельзя обойти молчанием и важные результаты многолетних исследований инициативной группы эниологов совместно с учеными некоторых государственных научно-исследовательских организаций: Новосибирского института экспериментальной и клинической медицины (ИКЭМ) СО АМН; Института вирусологии им. Д.И. Ивановского АМН; Государственного НИИ стандартизации и качества медицинских и биологических препаратов АМН и Университета дружбы народов им. П. Лумумбы.

Согласно обобщенным материалам академика Академии энергоинформационных наук А.Е. Акимова, более чем за 10 лет проведено около 200 экспериментов.

Читателей, видимо, особо заинтересует приводимое ниже описание результатов наиболее крупных пяти экспериментов, в которых энтузиасты-эниологи

и ученые-медики исследовали воздействие излучения, названного эниоизлучением, разработанных эниоприборов на различные биологические объекты.

Как это обычно бывает в процессе поиска, не все эксперименты закончились удачно. Однако значительная часть устойчиво воспроизводимых опытов позволяет не сомневаться в достоверности экспериментально подтвержденных феноменов.

В чем же суть этих исследований?

### СОЮЗ УЧЕНЫХ МУЖЕЙ И «НЕФОРМАЛОВ»

Обширные многолетние экспериментальные исследования в ИКМ СО АМН под руководством академика В.П. Казначеева завершились открытием явления, названного «зеркальный цитопатический эффект» (ЗЦЭ), регистрационный номер открытия — 183.

Суть исследований, которые привели к открытию эффекта ЗЦЭ, заключалась в следующем. Бралась две емкости, разделенные кварцевой пластиной толщиной более 1,1 мм. С одной стороны на кварцевую пластину наносился монослой культуры человеческого эмбриона, пораженный, например, раком или вирусами. С другой стороны на кварцевую пластину наносился монослой здоровой культуры. Обе емкости заливались физиологическим раствором, обеспечивающим питание клеток.

В таком состоянии система находилась несколько дней. После этого здоровый монослой культуры подвергался исследованию.

В результате проведения более 12 500 экспериментов было установлено, что поражения изолированной больной ткани со всеми их специфическими особенностями дистанционно передались здоровым тканям. Это явление и было неудачно названо зеркальным цитопатическим эффектом (поражения переносились прямо, а не зеркально). Опыты были успешно воспроизведены за рубежом.

В ходе экспериментов были установлены две закономерности. Во-первых, эффект наблюдался лишь с кварцевыми перегородками и при малых расстояниях. Во-вторых, был выявлен ежегодный «сезонный запрет», заключающийся в том, что в зимние месяцы эффект не фиксировался.

Независимо от ИКЭМ, ранее их и на другой основе, начиная с 1955 г., А.А. Деевым были проведены работы, которые привели к созданию серии эниоприборов, обладающих дистанционным действием на различные органические и неоргани-

ческие вещества. Совместно с инициативной группой проведены многочисленные опытные исследования.

В экспериментах в ИКЭМ ставилась цель определить воздействие эниоизлучения на эффект ЗЦЭ. В экспериментах было установлено, что при воздействии эниогенераторов дистантные поражения осуществляются даже через стеклянные перегородки, а не только через кварцевые. Эффект дистанционного переноса поражения устойчиво осуществлялся даже в те месяцы, когда эффект ЗЦЭ не наблюдался. Во всех экспериментах генератор эниоизлучения располагался на расстояниях до 20 м от двойных кювет (сосудов).

Впервые в экспериментах при действии эниогенератора излучения осуществлялся не только дистанционный перенос поражения здоровых тканей, но и удавалось устойчиво добиваться регенерации пораженных тканей.

Во втором эксперименте емкости с тканями помещались в экранирующую сферу из самарий-кобальта, которая ставилась в термостат. Дистанционный перенос воздействия на клетки, помещенные в такой двойной экран, показал, что этот вид эниоизлучения не является электромагнитным или отсутствует эта компонента.

Так как не было оснований отождествлять данный вид эниоизлучения с известными неэлектромагнитными полями, было высказано предположение, что это эниоизлучение представляет собой новый, ранее не известный вид излучения или поля.

*Федору Даниловну Конюхову из белорусской деревни Пильшичи Бельничского района пригласили в столицу. Академия наук СССР, Институт радиотехники и электроники, Всесоюзный научно-исследовательский и испытательный институт медицинской техники Минздрава СССР, кафедра госпитальной хирургии Университета дружбы народов. Всемирная ассоциация народной медицины — кто только не работал с белорусской Джуной. И все давали заключения: феноменальные способности!*

## ВИРУСОЛОГИ, РАДИОЛОГИ И ЭНИОТЕХНОЛОГИ

В экспериментах в Институте вирусологии им. Д.М. Иваницкого исследовалось действие эниоизлучения на культуры клеток, имевших раковые или

вирусные поражения. В этих экспериментах было установлено, что при действии эниоизлучения с положительным потенциалом на клетки, пораженные раком и вирусами, сначала наблюдалось прекращение роста очага поражения, а затем начиналась его регенерация вплоть до полного восстановления пораженного участка. В контрольных пробирках культуры клеток разрушались полностью. При облучении пораженных клеток эниоизлучением с отрицательным потенциалом культуры клеток разрушались значительно раньше контрольных.

Экспериментами было установлено также, что после регенерации первоначально пораженной ткани количество вирусов в питательной среде, где находилась ткань, практически не изменилось. Отсюда следует, что данный вид излучения не уничтожает вирусы, а придает тканям устойчивость к разрушающему действию вирусов, а возможно и изменяет и поражающие свойства вирусов. Эксперименты проводились с раковыми клетками горла НЕР2, вирусами японского энцефалита и золотистым стафилококком, штамм Р-409.

Ряд важных экспериментов был проведен и в Государственном НИИ стандартизации и качества медицинских и биологических препаратов АМН с участием конструктора эниогенератора. Эксперименты ставили цель установить, появится ли изменение биологической реакции на ионизирующие излучения при предварительном воздействии на биологические объекты эниоизлучения. В экспериментах использовали контрольную группу мышей и морских свинок и опытную группу. Последнюю предварительно облучили эниоизлучением. Затем обе группы подвергли облучению источником Со-60 активностью 1,5 р/с. При предельно допустимой дозе для морских свинок 500 бэр доза облучения составила 900 бэр. Для мышей при предельной дозе 700 бэр доза облучения составила 1 600 бэр. Облучение проводилось на установке ЭКУ-50 в Институте Гамалея.

Морские свинки и мыши контрольной группы погибли в сроки и с морфологией поражения органов, обычных для данного уровня облучения. В опытной группе гибели животных от лучевого поражения не было.



## ОБЪЕКТИВНЫЙ РЕГИСТРАТОР ЭНИОИЗЛУЧЕНИЯ НА РАССТОЯНИИ

Совместно с лабораторией Университета дружбы народов им. П. Лумумбы эниологи провели также эксперименты в целях проверки возможности дистанционного переноса воздействия с помощью эниогенератора. Объектом исследования были растения, находившиеся в университете.

Был сделан фотослайд помещения, где находились растения, когда в нем никого не было. Этот слайд был введен в генератор эниоизлучения в качестве адреса воздействия. Кроме этого, в поле генератора был введен медный диск как информация о цели воздействия.

Генератор эниоизлучения был включен, когда в лаборатории отсутствовали люди. В последующие дни на листьях растений сначала образовался белый кружок. Затем ткани растений внутри этого круга постепенно раздвинулись до его контура.

Генератор эниоизлучения в указанном эксперименте находился в другом помещении в нескольких километрах от здания, где размещалась лаборатория университета. Аналогичные эксперименты ставились на удалении по трассам: Москва—Черкассы, Москва—Днепропетровск.

Наблюдавшееся явление было названо адресно-целевым переносом информационного действия (адресно-целевым ПИД-эффектом). В рамках работ, проведенных в университете, ассистент лаборатории биофизики кандидат биологических наук В.А. Соколова экспериментально установила, что при воздействии на растения эниоизлучение резко изменяет их импеданс. При действии положительного потенциала эниоизлучения на растения проводимость их тканей возрастает, а при действии отрицательного потенциала — падает.

Эти эксперименты, в которых была установлена зависимость импеданса растений от знака и величины напряженности эниоизлучения, показали возможность таким способом объективно без оператора регистрировать наличие эниоизлучения.

С учетом результатов измерений импеданса растений, полученных В.А. Соколовой в экспериментах с другим объектом при воздействии на него излучения, у всех участников работ, находившихся в тот момент около объекта, проводилось измерение интегральной проводимости по постоянному току «рука-рука» прибором Фолля.

В обычных ситуациях интегральная проводимость «рука-рука» является для каждого человека стационарной величиной, которая в зависимости от

состояния здоровья для разных людей лежит в пределах 60–80 единиц. В ходе эксперимента при работе эниогенератора с расстояния 6 км этот показатель упал у участников эксперимента на 15–20 единиц и при изменении знака эниоизлучения синхронно менялся, то поднимаясь до нормального уровня, то аномально падая.

Этот эксперимент показал, что по интегральной проводимости «рука-рука» человека также возможно объективно регистрировать эниоизлучение. Однозначная зависимость знака эниоизлучения и характера изменения интегральной проводимости «рука-рука» человека показывали возможность дистанционной передачи непосредственно человеку двоичной информации.

## НЕ ТОЛЬКО «УТКА–КУРА» ДОКТОРА ЦЗЯНЯ

*Любая живая клетка — это крохотный излучатель электромагнитных волн того довольно распространенного в технике диапазона, который радисты именуют СВЧ. На этих волнах живая материя рассказывает о себе. Уже 20 лет творит свои чудеса доктор Цзянь Каньчжень. На волнах СВЧ передается биологическая и генетическая информация, а ему удалось «поймать» этот слабый электромагнитный голос, передающий таинственный наследственный пароль, и направить его к чужой клетке и, таким образом, направленно менять наследственность, скрещивать различные виды растений, лечить некоторые болезни. Так появился «водоплавающий» цыпленок, между вторым и третьим пальцем у него ... — перепонка, ушные отверстия прикрыты пленочкой — как у утки. Диковинная кукуруза, обогащенная кое-какими качествами пшеницы, стала многостебельной, из початков выглядывают метелки колоса, набитого кукурузными зернами. Установка «Био-СВЧ» непонятно каким образом передает информацию от одного живого организма к другому на расстоянии. Никто ничего не смешивает, не пересаживает, никакого видимого вмешательства в процесс. Возможно, дело не в электромагнитных волнах, не в био-СВЧ, так в чем же? (ж. «Спутник»)*

ПИД-эффект был использован также в экспериментах в ряде хозяйств Калужской области. Был

**Невозможно..., но факт!**

осуществлен перенос свойств с семян пырея на семена пшеницы. Семена были посеяны на площади около 64 тыс. га. Взошедшая пшеница имела корни пырея. Так как пырей многолетнее растение, то на одном из полей пшеница в молочно-восковой спелости была скошена на корма. Спустя 10 дней пшеница дала новые всходы.

Аналогично был осуществлен перенос на семена овса свойств пырея и ячменя с их семян. Из полученных семян взошли растения с корнями пырея, стеблями и колосом овса и зернами ячменя.

В целом по описанным выше пяти видам экспериментов можно сделать выводы:

і изобретенные эниогенераторы создают поля, которые по своим свойствам не могут быть отождествлены с известными классическими полями физики;

і рассмотренные выше эниоизлучения могут быть объективно зафиксированы известными физическими методами, в т.ч. по изменению показателя преломления жидкостей и растворов, а также по изменению импеданса растворов;

ряд полученных результатов может быть рекомендован к внедрению либо использован в качестве базы для ОКР.

### ФРАНЦУЗЫ ТОЖЕ ПОДТВЕРЖДАЮТ...

В заключение следует отметить, что независимо от отечественных работ во Франции были опубликованы заявки, в которых предлагались к патентованию два изобретения (2421531 от 30.11.79 и 2488096 от 05.02.82). Судя по их содержанию, речь идет о существенно более примитивных эниогенераторах, чем разработанные у нас в стране.

При работе французских генераторов обнаружен ряд эффектов, проявляющихся в радиусе 30 метров:

— уменьшение потребления бензина двигателями внутреннего сгорания примерно на 50%;

— увеличение растворимости пористого натрия в 2.1-2.3 раза;

— обеспечение возможности протекания химических реакций без катализатора, необходимого в нормальных условиях;

— уменьшение гравитации до 0,9 от номинальной для данного места величины.

## 6.2. ЭКСПЕРИМЕНТАЛЬНЫЕ ДОКАЗАТЕЛЬСТВА ДАЛЬНОДЕЙСТВИЯ\*

Проведенные в последние годы эксперименты с физическими полями живых объектов и по дистанционному влиянию человека на живые и неживые системы [25, 184, 185] с приборной регистрацией возникающих эффектов дали много интересных результатов. Прослеживаются возможности изучения биофизической информационной связи в живом веществе с использованием как обычных, так и нетривиальных подходов. Некоторые наблюдения получают объяснения в рамках существующих теорий, многие явления остаются пока необъясненными.

*Академик АЭН Н. Сочеванов провел опыты с ростками редьки и кустом картофеля. Редьку он поджигал спичкой, а на картофель действовал током. В обоих случаях на расстоянии наблюдалась стрессовая реакция плодов картофеля, редьки, помидоров и куриного яйца. Кстати, можно обойтись и без приборов, если мысленно пообщаться с ленкоранской акацией или мимозой. Их листья на глазах начинают трепетать, если человек намеревается причинить им зло [211].*

Естественнонаучная разработка подобных эниофеноменов требует, с одной стороны, критической оценки и теоретического осмысления уже имеющихся данных, а с другой — накопления новых фактов и проведения опытов, которые рассматривали бы эти феномены в самых разнообразных, порою необычных аспектах. Такой цели и служили описываемые в настоящей главе опыты.

### ОБЪЕКТЫ ЭКСПЕРИМЕНТА

Отечественные эниологи-исследователи академик и член-корреспондент АЭН Г.К. Гуртовой и А.Г. Пархомов испытали целый ряд объектов, предположительно чувствительных к дистанционному воздействию человека (различные светоприемники, жидкие кристаллы, растения и проч.). Наиболее интересные результаты ими были получены в опытах с

§ 6.2-6.6 написаны по материалам Г.К. Гуртового и А.Г. Пархомова.

электрогенерирующей рыбой, микрокалориметрами и с источниками инфранизкочастотного электрического шума. На этих трех системах и были выполнены основные серии экспериментов. Рассмотрим более подробно их оригинальный методический подход, экспериментальную установку и результаты исследований.

Первый объект является биоиндикатором. Отметим, что биоиндикация — это важнейший прием в изучении энергоинформационной функции полей и излучений, порожденных во внешней среде и внутри живого организма. Однако опыты с биоиндикаторами, по крайней мере, на нынешнем этапе исследования проблемы, мало что могут дать для выяснения механизмов и природы дистанционного воздействия, так как и передатчиком, и приемником в таких экспериментах служат сложнейшие системы — живые организмы. Результаты же экспериментов, в которых мишенью являются неживые системы, например физические установки, значительно легче поддаются всестороннему объективному анализу. Поэтому опытам по воздействию на неживые системы в настоящее время уделяется главное внимание.

### ИМПЕРАТИВНЫЕ НОРМЫ

Не меньшее внимание эниологов было обращено и на достоверность экспериментальных исследований, а также, что не менее важно, на научно-корректные выводы из них. Необходимо было исключить мало-достоверные наблюдения, скороспелые и поверхностные выводы. некомпетентность, т. е. убирать все то, что так мешает становлению эниологии и ее движению вперед.

Исходя из анализа проблемы непонятных эниофеноменов, были сформулированы основные требования, которым должны удовлетворять экспериментальные установки, а затем давались оценки феноменам, с которыми наиболее целесообразно начать опыты: 1 — каналы связи «оператор-мишень» при помощи физических полей, насколько это возможно, исключаются; 2 — в опыте параллельно необходимо регистрировать характер работы эниооператора и параметры мишени; 3 — должна наблюдаться достаточная повторяемость эффекта связи субъекта и мишени или эффект должен быть экстраординарной яркости.

Изучив отечественный и зарубежный опыт под углом зрения этих требований, авторы остановились на исследовании дистанционного воздействия человека на мишень при целенаправленной концентрации его внимания на определенные изменения параметров

мишени. Целью было отыскание и создание установок, годных для изучения закономерностей, механизмов и природы упомянутых эффектов.

Укажем основные характеристики экспериментальных установок. В каждой из трех упомянутых установок существенные каналы воздействия физических полей оператора на индикатор были исключены. Вместе с тем, в опыте иногда регистрировалось согласование во времени между концентрацией внимания эниооператора, направленного на изменение параметра индикатора, и сдвигами этих параметров. Пока не удастся объяснить этот эффект, находясь в рамках существующих в науке представлений. Изоляция индикатора от воздействия эниооператора при помощи его излучений — наиважнейшая характеристика эксперимента, поэтому над совершенствованием этой изоляции необходимо постоянно работать, обеспечивая все более надежный контроль.

Во-первых, на установках можно изучать целенаправленное дистанционное воздействие эниооператора на индикатор предположительно неизвестной пока науке биофизической природы. При этом в ходе экспериментов регистрируется, для дальнейшего сопоставления, два ряда. Один ряд: состояние оператора, нацеленное на его воздействие на неодушевленный индикатор с помощью мысленно воображаемого огня, холода, покоя, урагана; для животного-индикатора оператор мысленно создает стрессовую ситуацию, например встречу рыбы-индикатора с рыбой более «высокого ранга» и т.д. Другой ряд: физические характеристики мишени, которые регистрируются (одновременно с воздействием эниооператора) на непрерывно работающем самописце и претерпевают явные изменения. Третья особенность установки — в ней обеспечена повторяемость эффекта воздействия оператора-эниолога на индикатор. Удастся получить достаточно данных для статистической обработки (44 оператора воздействовали 235 раз).

### 6.3. МОСКОВСКИЕ ЭКСТРАСЕНСЫ И НИЛЬСКИЙ СЛОНИК

- Облик экспериментальной комнаты
- Борьба за «помехоустойчивость» эксперимента
- Достоверность превышает 80%

*Задача естествознания — исследовать природу, исследовать непредвзято и без предубеждений.*

Невозможно..., но факт!

Возможность использовать электрогенерирующую рыбу — нильского слоника *Gnathonemus Petersii* в качестве удобного биологического индикатора дистанционного воздействия человека впервые была показана в работе [196]. Авторы, усовершенствовав методику, провели две серии экспериментов, разделенных промежутком около года, включавшие в общей сложности 72 попытки целенаправленного дистантного «воздействия» эниоператоров. Были приняты меры для максимально возможной изоляции рыбы от внешних влияний: аквариум находился в клетке Фарадея, стоял на амортизирующей подставке, был обернут несколькими слоями темной ткани. Кроме того, для предотвращения возможного «подматривания» рыбой вариаций внешнего освещения, которое может частично проходить через светоизолирующую ткань, в аквариуме создавалось автономное освещение.

### ОБЛИК ЭКСПЕРИМЕНТАЛЬНОЙ КОМНАТЫ

На рис. 6.1 показана схема экспериментальной установки. Нильский слоник (1) находился в стеклянном аквариуме (размерами 10x30x15 см) внутри пластмассовой сетки, свернутой в виде трубы (2), фиксирующей его положение относительно вертикальных пластинчатых электродов (3). Сигнал с электродов поступал на вход усилителя — формирователя импульсов (4); форма сигнала контролировалась осциллографом (5). С выхода усилителя-формирователя сигнал поступал на вход анализатора (7) распределения межимпульсных интервалов по их длительности (АНОПС-101, изготовлен в Польше). Одновременно производилась запись сигнала магнитофоном (8), что давало возможность многократно воспроизводить результаты опытов для их всестороннего анализа. Аналоговый частотомер (9), соединенный с самописцем (10), позволял оперативно следить за ходом опытов (рис. 6.2). К выходу усилителя-формирователя, в случае необходимости, могла быть подключена динамическая головка (6), преобразующая электроимпульсацию слоника в звуковые импульсы (щелчки).

До прихода эниооператора в экспериментальную комнату, на дисплее анализатора несколько раз строили гистограмму (рис. 6.3, кривая 1) для проверки стабильности электроимпульсации слоника. На гистограмме характер распределения межимпульсных интервалов по их длительности формируется в основном при наборе примерно одной тысячи импульсов;



Рис. 6.1. Схема установки для опытов по регистрации и анализу электроимпульсации рыбы-нильского слоника

для большей надежности результатов фактически набирали 4 096 интервалов.

После того, как гистограмма электроимпульсации рыбы становилась стабильной, гистограмму фотографировали. Затем в комнату приглашали оператора. Обычно эниооператор располагал ладони рук таким образом, чтобы расстояние каждой из ладоней до рыбы составляло 20-25 см, но несколько опытов было проведено, когда оператор, сидящий на расстоянии 0,7-4 м от аквариума, держал кисти рук на своих коленях.

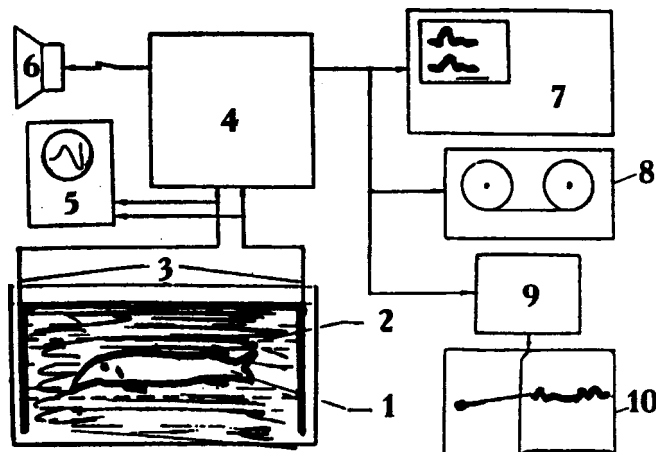

Рис.6.2 Фрагмент записи самописца, подключенного к частотомеру с временем интегрирования 20 с. Время воздействия эниооператора отмечено горизонтальной чертой



Рис. 6.3. Пример распределения числа  $\alpha$ -импульсов (в относительных единицах) в зависимости от межимпульсных интервалов:  
 1 — до воздействия эниометода ( $\alpha=0,65$ );  
 2 — во время воздействия ( $\alpha=1,55$ );  
 3 — непосредственно после воздействия ( $\alpha=1,10$ );  
 Общее количество импульсов в каждой гистограмме — 4096

Оператор сосредоточивал свое внимание на том, чтобы мысленно вызвать уменьшение частоты электроимпульсации слоника, действовать на него успокаивающе. Некоторые операторы мысленно помещали около испытуемой рыбы-слоника большего размера. При желании операторы использовали для контроля результатов их воздействия частоту звуковых щелчков, создаваемых динамической головкой. Оператор начинал работу в случайный момент времени. После окончания работы оператора и его ухода из комнаты вновь производились запись и фотографирование гистограммы.

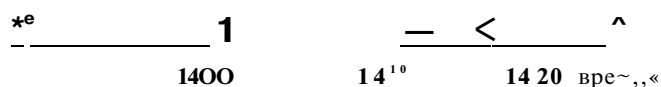
На рис. 6.2 приведена запись самописца, регистрировавшего частоту импульсации слоника. Видно, что во время воздействия средняя частота разрядов уменьшалась с 10-11 Гц до 8-9 Гц. После окончания воздействия оператора восстановление прежней частоты импульсации происходит за 5-10 минут.

На рис. 6.3 даны фотографии гистограмм, полученных на анализаторе распределения длительностей межимпульсных интервалов, до воздействия одного из операторов (1), во время его воздействия (2) и после ухода оператора сразу же после его воздействия (3) (о параметре, указанном в подписи к рисунку 6.3 смотри ниже). Видно, что в распределении (2) по сравнению с (1) меньше импульсов, разделенных малыми интервалами (20-60 мс). Главный максимум смещен в сторону больших интервалов, возросло число импульсов, разделенных длительными интервалами (120-150 мс). На гистограмме (3) можно заметить смещение спектра к исходному распределению (1).

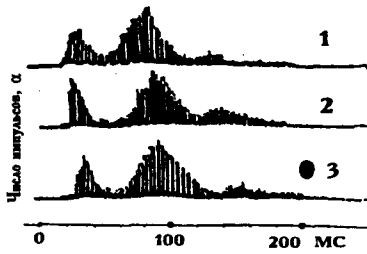
## БОРЬБА ЗА ПОМЕХОУСТОЙЧИВОСТЬ ЭКСПЕРИМЕНТА

Сопоставление гистограмм по рисунку, основанное на визуальном анализе, очевидно, не может быть положено в основу объективной обработки и обобщения результатов. Поэтому, для дальнейшей количественной обработки, у каждой гистограммы вычисляли безразмерный параметр  $\alpha$ , равный отношению числа межимпульсных интервалов длительностью больше, чем 100 мс, к числу интервалов в диапазоне от 60 до 10 мс. Отбрасывание интервалов более коротких, чем 60 мс, позволяет повысить «помехоустойчивость» результата и ослабить влияние «обычных» раздражителей (см. ниже). Параметр оказался достаточно чувствительным к исследуемому явлению: в некоторых опытах при воздействии оператора зарегистрировано двукратное возрастание  $\alpha$  по сравнению с его значением в отсутствие оператора.

При обработке результатов был также использован параметр  $\beta$  — отношение числа импульсов, разделенных интервалами 60 мс. Параметр обладает более высокой «чувствительностью», но меньшей «помехоустойчивостью» по сравнению с параметром  $\alpha$ .

На рис. 6.4 обобщены все результаты, полученные в ходе шести сеансов первой серии опытов с нильским слоником.

График а включает в себя 31 значение  $\alpha$ , вычисленное для всех распределений межимпульсных интервалов, полученных до и после воздействия оператора, а график б — 27 значений, вычисленных для всех распределений во время воздействия оператора в этих же сеансах. Для распределения а среднее значение  $\alpha=1,05$ , а среднеквадратическое отклонение  $\delta=0,20$ . В шести случаях (20% опытов), представленных на графике б, наблюдалось отклонение большее, чем на  $3\sigma$ . Это означает, что в шести опытах



Рис. 6.4. Распределение числа опытов по величине параметра  $\alpha$ :

а - до и после воздействия

б - во время воздействия операторов-эниологов

Невозможно..., но факт!

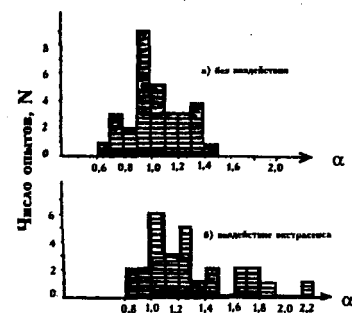
эффект воздействия эниооператора был приблизительно в 200 раз выше того эффекта, который можно ожидать при случайном отклонении. Отметим, что здесь сделано предположение о том, что данные графика а принадлежат генеральной совокупности, которая распределена по нормальному закону.

В специальных опытах два оператора пять раз воздействовали на слоника, сидя на расстоянии 70 см от аквариума (кисти их рук находились на коленях). Всегда наблюдался эффект увеличения межимпульсных интервалов, причем возрастание параметра а достигло 1,5-2 раз.

Гистограммы опытов можно обрабатывать иначе, оценивая эффективность *каждого* сеанса воздействия оператора в отдельности. Результат воздействия оператора можно считать положительным, если при воздействии увеличение параметра больше, чем естественное изменение его во время опыта (в специальном опыте было определено его значение, которое оказалось около 15%) в сумме с погрешностью вычисления (около 75%). Считая (с некоторым запасом) критерием значимости эффекта воздействия оператора увеличение более чем на 25%, из всех опытов можно выделить «успешные».

Такая обработка показала, что из 17 эниооператоров, которые воздействовали 34 раза, восьми удалось получить «успешный» результат. Эти восемь операторов работали 25 раз и из них 21 раз «успешно». При этом возрастание достигало 2,5 раз. Подчеркнем асимметрию в направлении воздействия: в упомянутых 34 опытах ни одного раза не было уменьшения более чем на 20%.

### ДОСТОВЕРНОСТЬ ПРЕВЫШАЕТ 80 %

Сравнительный анализ протоколов экспериментов и записей электронной аппаратуры выявил, что нильский слоник реагирует не только на специальные «мысленные» воздействия, но и просто на появление некоторых людей в комнате с аквариумом. На рис. 6.5 представлены гистограммы распределения числа опытов по параметру при «фоновых», измерениях, при «воздействиях» эниооператоров и сразу после того, как человек вошел в комнату с аквариумом.

Видно, что гистограмма, построенная для случаев «воздействия», заметно смещена по сравнению с «фоновой» в сторону удлинения межимпульсных интервалов. Вероятность появления зарегистрированных отличий от 0, превосходящих 3, приблизительно в 100 раз превышает возможный результат случайного отклонения от фонового распределения. Необычный вид гистограммы, полученной для случаев «появ-



Рис. 6.5. Количество (N) опытов, в которых отклонение параметра от средней величины при фоновых (контрольных) замерах составило  $\Delta\beta$

ления человека», говорит об иной, чем при специальном воздействии оператора, реакции слоника на этот фактор.

Следует отметить, что изменение звукового фона, а также изменение электрического поля в комнате, значительно превосходящие возможные изменения этих факторов при появлении человека, не вызывают отчетливой реакции нильского слоника.

Итак, при обработке результатов всех опытов статистически значимые изменения вида гистограмм авторам удалось зарегистрировать примерно в 20% опытов с дистанционным воздействием эниооператоров на биоиндикатор. При обработке каждой гистограммы у восьми результативных операторов в 84% опытов зафиксирован эффект воздействия эниооператора на слоника. Обращает на себя внимание то, что сдвиги всегда происходили в сторону *увеличения* длительности межимпульсных интервалов. Известно, что на перемену окружающей обстановки (например, на изменение температуры, освещенности, магнитного поля, на звук) нильский слоник всегда реагирует *уменьшением* межимпульсных интервалов. Исключением является Только появление особи, которую слоник воспринимает как более высокую по рангу. Это обстоятельство позволяет достаточно уверенно отделять эффект, связанный с воздействием оператора, от побочных раздражителей и помех, связанных с колебанием внешнего электромагнитного поля, с вибрациями, звуками.

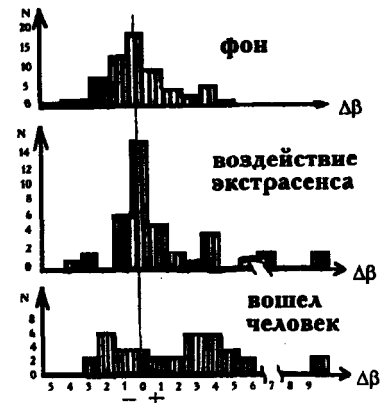
## 6.4. МОЖНО ЛИ ПОВЛИЯТЬ НА ТЕМПЕРАТУРУ ЗА ТЫСЯЧУ КИЛОМЕТРОВ

- Приборы «откликаются» на... мысли и образы экстрасенса
- Загадочные эниоэффекты
- Забота о корректности и достоверности

*Из всех услуг, какие могут быть оказаны в науке, величайшая из них — введение в ее обиход новых идей. Д. Томсон.*

Микрокалориметр — это устройство для измерения малых тепловых эффектов. Калориметрическая методика привлекает своей универсальностью: любое изменение состояния приборного тела в той или иной мере сказывается на температуре этого тела, поэтому от калориметра можно ожидать реакцию на *любые* воздействия. Предельная простота устройства калориметра существенно облегчает анализ получаемых результатов.

Цель опытов с микрокалориметрами заключалась не в регистрации тепла человеческого тела. Напротив, исследователи-эниологи Г.К. Гуртовой, А.Г. Пархомов и А.Е. Дубицкий стремились как можно лучше оградиться от такого рода прямых тепловых воздействий и исследовать поведение системы, максимально изолированной от внешних влияний.

На рис. 6.6 показано устройство одного из использованных в опытах микрокалориметров. Наружной теплоизоляцией служил сосуд Дюара (1). В металлический стакан (2) помещался собственно микрокалориметр, состоящий из герметичной медной оболочки (3) и терморезистора типа ММТ (4) массой



Рис. 6.6. Схема конструкции экранированного калориметра

около 20 мг. Рядом располагалась такая же оболочка (5), но содержащая вместо терморезистора термомобильный резистор (6).

Перед началом опытов в стакан наливали дистиллированную обезгаженную воду и замораживали. Во время опытов лед (7) находился в процессе медленного таяния, обеспечивая высокое постоянство температуры оболочки микрокалориметра. Это дало возможность измерять изменения температуры порядка  $10^{-6}$ . С при наличии вблизи от установки тепловых помех мощностью около киловатта, что на порядок выше тепловыделения тела человека. Микрокалориметр не дает заметного отклика на электростатическое поле напряженностью до 10 В/м, ни на магнитное поле  $10^4$  Тл, ни на сильные электромагнитные помехи, даваемые, например, искровым разрядником, ни на покачивания и легкие удары.

### ПРИБОРЫ «ОТКЛИКАЮТСЯ» НА... МЫСЛИ И ОБРАЗЫ ЭКСТРАСЕНСА

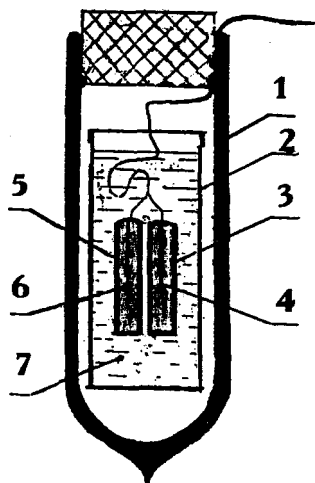
Терморезистор и термостабильный резистор подключены к идентичным электронным схемам, состоящим из уравновешенных мостов и малошумящих операционных усилителей, питающихся от одной гальванической батареи. Сигналы с выходов усилителей регистрировались многоканальным самописцем. Запись сигнала в канале термостабильного резистора наглядно показывала отсутствие эффектов, не связанных с изменением сопротивления терморезистора (вызванных, например, электромагнитными помехами, дрейфом и шумом усилителя, нестабильностью источника питания).

*Обнаружено, что при определенных условиях операционные усилители на полупроводниковых интегральных микросхемах реагируют на дистантное волевое воздействие человека от 50 см до нескольких метров изменением выходного сигнала. Это объясняется высокой чувствительностью двойных электрических слоев, возникающих на границе раздела двух сред к слабым акустическому, электромагнитному излучениям и другим физическим воздействиям.*

*При существенном снижении (в 3-4 раза относительно номинала) величины ЭДС разнородных источников питания (но при сохранении равенства их величин) не менее 20% ИМС типа К553УД1А приобретают способность в разной степени реагировать на*

**Невозможно..., но факт!**

*дистанционное воздействие человека (А.В. Бобров, В.А. Лепилов).*

Конструкция микрокалориметра дает возможность изменять на определенную величину мощность нагрева пробного тела электрическим током, что позволяет определять тепловой эффект не только в единицах температуры (по известному температурному коэффициенту терморезистора), но и в единицах мощности.

Кроме описанной конструкции, в ряде опытов были использованы микрокалориметры, в которых пробное тело отдалено от датчика температуры, причем вместо терморезистора применялась батарея термоэлементов. Проводились также опыты с одновременным использованием калориметров обоих типов.

Во время экспериментов экстрасенс-эниооператор находился на расстоянии от 0,5 м до 20 км от индикатора и пытался мысленно «вступить с ним в контакт», после чего он создавал яркий образ события, которое могло бы повлиять на испытываемое устройство (например, сгорание его в костре). Проведено также 3 успешных опыта по воздействию оператора — народного академика АЭН Е.А. Дубицкого на микрокалориметр, находящийся на расстоянии около 2 000 км (в Софии).

*Клиф Баркстер, американский ученый, установил, что растения на расстоянии улавливают мысли человека. Они приходят в «ужас», если человек собирается причинить им зло — сорвать, например. Растения реагируют и на то, если поблизости от них погибают животные. Например, когда вбрасываются в кипяток креветки или разбивается куриное яйцо, то приборы регистрируют реакцию стоящих рядом растений и других яиц. Обмениваются информацией и микробы, находящиеся в изолированных банках. Стоит в одну из них влить губительный для них алкоголь, как микробы в другой банке начинают умирать [203].*

На рис. 6.7 в качестве примера показан фрагмент записи самописца в ходе одного из высокорезультативных опытов. В этом опыте величина эффекта более чем на порядок превосходит флуктуации сигнала при отсутствии «воздействия»; зарегистрировано изменение температуры около  $10^{\circ}\text{C}$  (соответствующее изменение мощности тепловыделения в терморезисторе  $\sim 10^{\ast}\text{ Вт}$ ). Интересно, что направленность мысленного усилия оператора и знак эффекта совпадают.



Рис. 6.7. Фрагмент записи сигналов во время опытов с А.В. Чумаком: 1-установка контакта с детектором; 2-первое дистанционное мысленное «воздействие», нацеленное на повышение температуры. Расстояние между оператором и детектором составляет 0,5 м; 3-второе «воздействие», направленное на охлаждение. Оператор находится в соседней комнате на расстоянии около 3 м от детектора. Вверху слева - результат включения Электронагрева

## ЗАГАДОЧНЫЕ ЭНИОЭФФЕКТЫ

Обращает на себя внимание необычность характера сигнала при воздействии, что особенно заметно при сопоставлении этого сигнала с приведенной на том же рисунке записью сигнала при включении и выключении дополнительного электронагрева. При «воздействии» оператора сигнал меняется намного резче, чем при включении электронагрева, и сигнал не возвращается к исходному уровню после прекращения воздействия, как это всегда происходит после выключения дополнительного электронагревателя.

*До прикосновения рук Федоры Даниловны (метод называется бесконтактным воздействием) в трех сосудах зарегистрировали одинаковую частоту естественного излучения — 20 кГц. После обработки руками Федоры приборы показывали другую частоту: в первом сосуде — 170 кГц, во втором — 190, в третьем — 230. Везде отмечалось изменение энергии межмолекулярных взаимодействий и структурных особенностей воды. Она приобретала ... противовирусные свойства! Это и помогло Федоре успешно лечить раны, порезы, экземы, экссудативный диатез [211].*

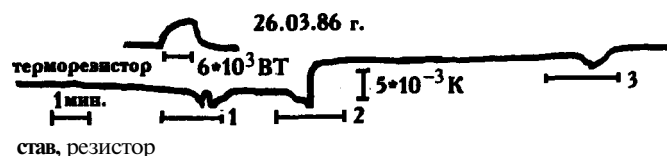
Третья необычная особенность сигнала заключается в том, что его величина принимает не произвольные, а дискретные значения, разделенные промежутками, кратными  $\approx 2 \times 10^{-6}\text{ Вт}$  ( $2 \times 10^{-5}\text{ }^{\circ}\text{C}$ ). Четвертая необычная особенность сигнала в том, что наблюда-

Невозможно..., но факт!



ется не только возрастание, но и *снижение* температуры, тогда как поглощение в пробном теле таких «обычных» излучений, как электромагнитное, акустическое, ионизирующая радиация могло бы вызвать лишь повышение температуры поглотителя.

Подобные отчетливо выраженные эниоэффекты зарегистрированы в 30 опытах с шестью операторами. Влияние остальных 10 операторов в 40 опытах либо не обнаруживалось, либо проявлялось в увеличении флуктуации в 2-3 раза.

При попытке объяснить полученные результаты возникает нетривиальная ситуация, требующая дальнейших исследований. Необычность характера сигнала приводит к мысли о том, что регистрируемый эффект не может быть связан с изменением только температуры пробного тела. Действительно, скачкообразное изменение температуры возможно лишь при импульсном тепловыделении. Для того, чтобы температура удерживалась на измененном уровне, необходимо постоянное длительное тепловыделение, притом вполне определенной величины. Трудно представить себе термический процесс, который мог бы реализовать такой сценарий. Можно предположить, что наряду с изменением температуры происходит и непосредственное изменение физических свойств материала, из которого изготовлен терморезистор (в частности, электропроводности). Опыты с микрокалориметром, содержащим батарею термопар «медь-константан», т.е. температурный датчик, принципиально отличный от терморезистора, дали такие же необычные результаты.

## ЗАБОТА О КОРРЕКТНОСТИ И ДОСТОВЕРНОСТИ

Весьма важным является вопрос о *достоверности* отличия характера сигнала на аномальных участках записи от сигнала на участках фоновой записи — до начала воздействия. Запись сигнала после окончания воздействия на протяжении нескольких часов нельзя считать «фоновой», так как в это время обычно наблюдается «последствие».

Для математико-статистической обработки записей сигналов можно использовать следующую предлагаемую исследователями методику. Вся запись разбивается на одинаковые (например, десятиминутные) интервалы. Подсчитывается количество скачкообразных изменений уровня сигнала больше некоторого порога в каждом из интервалов. Анализируется распределение числа таких событий по интервалам на фоновом и аномальных участках записи. Как правило,

распределение на фоновом участке оказывается близким к пуассоновскому с некоторым средним значением (что говорит о случайном характере распределения событий по интервалам). На аномальных участках распределения отличаются от пуассоновского и имеют средние значения, отличающиеся от фоновоего.

Предположив, что изменение частоты событий на аномальных участках является результатом флуктуаций фона, можно оценить вероятность таких флуктуаций по формуле распределения Пуассона:

$$\Delta p(\Delta t) = \frac{N_0^N e^{-N_0}}{N!},$$

где  $\Delta p(\Delta t)$  — вероятность появления  $N$  событий в интервале времени продолжительностью  $\Delta t$  (который может включать один или несколько интервалов разбиения),  $N_0$  — среднее число событий за время  $\Delta t$  на фоновом участке. Так как весь эксперимент длится  $K$  интервалов, вероятность появления за время эксперимента интервала, содержащего  $N$  событий, равна

$$p_z = K \rho(\Delta t) = \frac{K N_0^N e^{-N_0}}{N!}.$$

Эта формула справедлива для  $p_z < 1$ .

Обработка записей сигналов, полученных авторами во время результативных опытов, показывает, что количество зарегистрированных событий на аномальных участках, соответствующих времени воздействия, может быть флуктуацией фонового распределения с вероятностью  $10^{-6} \dots 10^{-8}$ . На аномальных участках, наблюдающихся после окончания воздействия, отличие от фона обычно не столь велико, но вероятность «случайного» изменения сигнала невелика, меньше критерия  $p_z < 0,05$ .

Конечно, применение этой методики возможно лишь в том случае, если продолжительность эксперимента достаточно велика. Ведь только для получения надежной информации о фоне распределения требуется несколько часов.

## 6.5. ЭНИООПЕРАТОР В МОСКВЕ, ЭНИОГЕНЕРАТОР В СОФИИ

• Парад новых эниоэффектов • Шумовые «всплески» зависят и от фаз Луны

Электрические, флуктуации в области инфранизких частот (фликкер-шум) существенно отличаются от преобладающего на высоких частотах хорошо изученного «белого» шума [198]. Как известно, одним из удивительных и необъясненных свойств фликкер-шума является возрастание спектральной плотности его мощности при уменьшении частоты по закону, близкому к  $1/f$ , прослеженное до  $Ю^{-7}$  Гц. Необычность этого процесса подсказала идею об исследовании его как возможного индикатора дистанционного воздействия человека — экстрасенса.

Опыты по исследованию низкочастотных электрошумов проводились с использованием различных генераторов шума (ГШ): биполярных и МОП-транзисторов, микросхем, поликристаллических полупроводников. Сигнал с ГШ поступал на усилитель с полосой пропускания ниже 0,1 Гц. Генератор, усилитель и источник питания находились в металлическом экране.

Обычно во время опытов одновременно работали 2-3 ГШ, сигналы с которых поступали на многоканальный самописец. Предварительные опыты показали, что на характер сигнала заметно не влияют электромагнитные помехи и небольшие колебания температуры.

## ПАРАД НОВЫХ ЭНИОЭФФЕКТОВ

На основе довольно большого количества проведенных авторами опытов (более 100) можно сделать классификацию эффектов, связанных с «воздействием» операторов — эниологов:

- появление на фоне беспорядочного шумового сигнала периодических пульсаций с периодом от нескольких секунд до сотен секунд и последующее их «растворение» в шумовом сигнале (эффект упорядочения). Иногда удается проследить до 20 периодов (рис.6.8);



Рис. 6.8. Пример записи сигнала, содержащего длинный цуг колебаний с периодом 20 с

- возникновение пульсаций с постепенно убывающим периодом от десятков до единиц секунд;
- снижение амплитуды шума (рис. 6.9);
- сильное возрастание амплитуды шума во время «воздействия» (рис. 6.10);

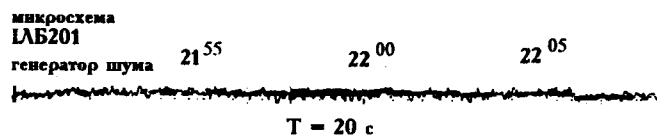

Рис. 6.9. Подавление шума микросхемы LAB201 и флуктуаций сигнала микрокалориметра во время опытов с эниоператором В.В. Авдеевым: 1-установка «контакта» с детектором; 2-первое «воздействие» (вхождение оператора в состояние «полного покоя»); 3-второе «воздействие» (сильное возбуждение); 4-попытка эниоператора М. Николаева помешать В.В. Авдееву

- появление сильного всплеска амплитуды шума через 5-15 минут после окончания «воздействия».

Заметим, что значительные вариации интенсивности шума наблюдаются и без специального «энио-воздействия». Но некоторые из зарегистрированных эффектов настолько отчетливо отличаются от спонтанных флуктуации, что вполне оправданно положение об их связи с «энио-воздействием» (см. рис. 6.9 и 6.10). На рис. 6.9 видно *одновременное* подавление флуктуации генератора шума и микрокалориметра, совпадающее с «энио-воздействием» оператора.

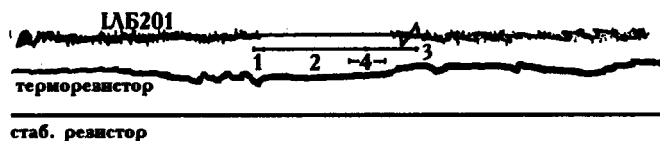

Рис. 6.10. Возрастание амплитуды шумового сигнала во время «воздействия» оператора. Источник шума — микросхема LAB201 (МОП-транзисторы). Время «воздействия» отмечено горизонтальной чертой

Анализ сигналов, поступающих одновременно с нескольких одинаковых или различных генераторов, проведенный визуально по записям самописца, а также с использованием аналогового перемножителя показал отсутствие корреляций сигналов в обычном смысле. Однако во время «энио-воздействия» можно наблюдать в разных каналах одновременное (или с небольшим сдвигом во времени) появление цугов периодических пульсаций с различным периодом, иногда бывает одновременное снижение уровня шума.

В отличие от амплитудных эффектов, эффекты упорядочения сигнала проявляются систематически. Анализ записей сигналов, поступающих с генератора, показывает, что на участках, соответствующих «воздействию» и 10-15 минутам после его окончания,

почти всегда возрастает количество длинных цугов периодических пульсаций по сравнению с фоном.

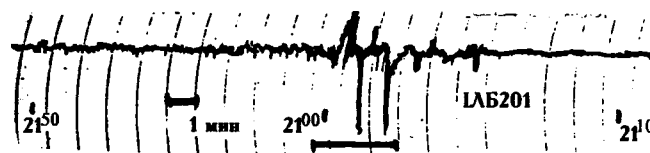
В качестве меры степени упорядоченности можно условно принять суммарное количество пульсаций в цугах, содержащих  $\geq 4$  пульсаций, отнесенное к единице времени ( $n$ ). Тогда  $K_B = \frac{n_{\text{возд}}}{n_{\text{фон}}}$  будет характеризовать изменение степени упорядоченности сигнала во время «воздействия» по отношению к фону (сигналу между «воздействиями»).

На рис. 6.11 показано распределение числа опытов с «воздействием» по величине  $K_B$ . Гистограмма построена на основе результатов независимой обработки двумя экспертами записей сигналов, полученных в 33 опытах, причем обработчики не знали о расположении на записях участков «воздействия». Видно, что увеличение степени упорядоченности ( $K_B > 1$ ) происходит в 85% проанализированных случаев. Дальнейшие опыты показали, что увеличение «степени упорядоченности» происходит не только при «воздействии» человека, но и при расположении около генератора достаточно массивных предметов (например, бака с водой). Таким образом, влияние человека на упорядоченность сигнала генератора, по крайней мере, возможно, обусловлено его присутствием как физического тела. Описанные же выше амплитудные эффекты, вероятно, связаны с проявлением биологической сущности человека.



Рис. 6.11. Число опытов  $N$ , в которых наблюдалось в присутствии эниоператора около детектора увеличение степени упорядоченности сигнала в  $K_B$  раз

### ШУМОВЫЕ ВСПЛЕСКИ ЗАВИСЯТ И ОТ ФАЗ ЛУНЫ

Особого внимания заслуживает исследование фонового поведения индикаторов (без воздействия эниоператоров). Непрерывная запись фоновых сиг-

налов нескольких генераторов, осуществляемая на протяжении четырех лет, показывает, что интенсивность инфранизкочастотного шума постоянна. Продолжавшийся много дней «спокойный» участок может резко переходить в участок с амплитудой шума в десятки раз более высокой. Участки с высокой амплитудой шума, генерируемого разными источниками, не совпадают, а их распределение во времени на первый взгляд кажется хаотичным. Но обобщение большого массива данных с использованием метода наложенных эпох отчетливо выявляет ритм изменения вероятности появления «вспышек» шума, равный половине синодического лунного месяца (рис. 6.12).

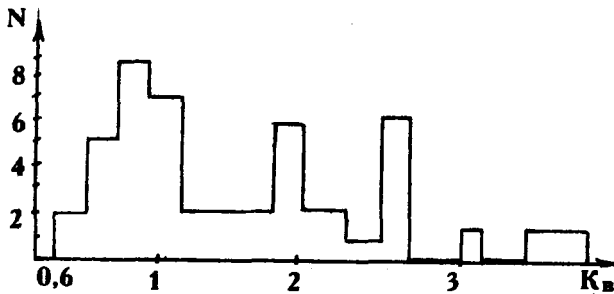

Рис. 6.12. Распределение суммарного числа случаев резкого возрастания интенсивности инфранизкочастотного шума различных источников (биполярные и МОП-транзисторы, поликристаллические полупроводники) относительно полнолуний (П) и новолуний (Н). По вертикальной оси откладывается число случаев, по горизонтальной — отклонение в сутках от полнолуния и новолуния

Этот ритм намного отчетливее и устойчивее суточного, а также 27-суточного ритма изменения солнечной активности.

Лунномесячный ритм был обнаружен также при обработке результатов, полученных в экспериментах с нильским слоником (рис. 6.13).

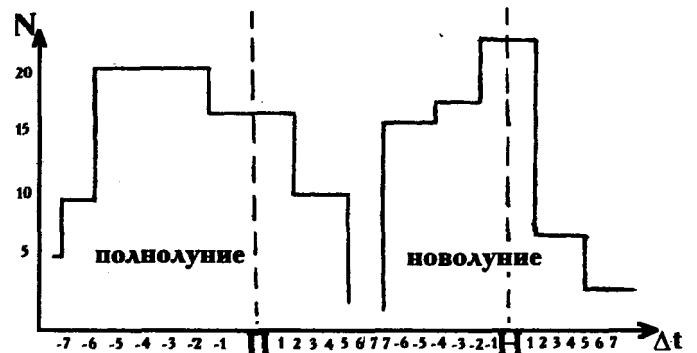

Рис. 6.13. Периодические изменения средней частоты электронимпульсации нильского слоника (импульсов в секунду) без воздействия эниоператоров: Н — новолуние, П — полнолуние; а — рыба в свободном плавании; б — положение рыбы фиксировано

Можно ожидать, что дальнейшие исследования закономерностей фонового поведения индикаторов и их учет позволят повысить воспроизводимость результатов экспериментов.

Возможно также, что исследование космических ритмов в поведении индикаторов дистанционного воздействия приблизит нас к пониманию сущности этого феномена.

## 6.6. ГЛАВНЫЕ ЭКСПЕРИМЕНТАЛЬНЫЕ РЕЗУЛЬТАТЫ

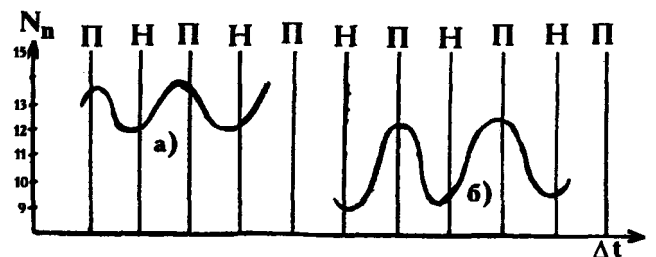
- Исключить артефакты и заблуждения • Эксперимент установил...

Каковы же итоги исследования дистанционного воздействия человека на биологические и физические объекты?

Во-первых, эниологами зарегистрированы отдельные яркие случаи, в которых проявился особенно сильный «контакт» оператора с индикатором-мишенью. У А. Чумака в одном из опытов наблюдалось и повышение и понижение температуры рабочего тела микрокалориметра (при этом направление изменения температуры совпадало с заданием эниооператора). Одно из воздействий (понижение температуры) производилось из соседней комнаты. В. Авдеев вызвал одновременное подавление инфранизкочастотного электрошума и флуктуации сигнала микрокалориметра в течение восьми минут. Отметим очень интересное обстоятельство: оператору было дано задание воздействовать на калориметр, а установка электрошума стояла в стороне за ширмой, и он о ней не знал. Во-вторых, некоторые эффекты не согласуются с тем, что можно ожидать, если исходить из традиционных представлений о физике и физиологии явления. Так, при воздействии эниооператора происходит удлинение межимпульсных интервалов электроимпульсации нильского слоника, в то время как обычные физические раздражители вызывают их укорочение. Отмечается понижение температуры, в то время как обычные физические излучения вызывают ее повышение. Далее, сигнал, записываемый с калориметра при воздействии оператора, имеет необычный характер. Сигнал изменяется существенно круче, нежели при включении калибровочного электронагрева. После воздействия оператора сигнал не возвращается к первоначальному уровню, что всегда происходит после выключения электронагрева. Величина сигнала с калориметра имеет не любые, а дискретные значения.

Кроме того, при воздействии оператора на индикатор изменения могут происходить в информационном содержании процессов, в степени их упорядоченности, в их энтропии. Об этом, в частности, может говорить возрастание числа длинных цугов периодических колебаний, наблюдавшееся в 85% случаев воздействий оператора на источники инфранизкочастотного электрического шума. Используемые технические и живые индикаторы являются системами неравновесными. Поэтому можно предположить, что неравновесность системы — одно из условий ее чувствительности к воздействию человека. И, наконец, последнее — обнаружены изменения интенсивности низкочастотного шума электронных приборов, связанные с фазами Луны. Это явление следует сопоставить с хорошо известной лунной ритмикой биологической активности ряда живых организмов, в том числе обитающих вне зоны приливов-отливов. Наряду с этим просматривается параллель между чувствительностью к дистанционному воздействию человека электронных устройств и живых объектов. Обе эти параллели наводят на мысль о том, что одной из особенностей механизма дистанционного влияния может быть его зависимость от космофизических факторов.

Описанные результаты опытов дают основания к таким предварительным выводам.

Явления, охарактеризованные в рассмотренных выше первых трех пунктах, указывают, что экспериментальные установки позволяют изучать некоторые непонятные феномены дистанционного воздействия человека на сложные системы. Нетривиальные особенности наблюдаемых эниоэффектов ставят вопрос о необходимости нестандартных подходов к их изучению и объяснению. Быть может, мы пока еще не сумели вписать данные опытов в рамки существующих знаний. Не исключено и то, что эти рамки несколько узки и их необходимо раздвинуть. Бесспорно, что на данном этапе наших знаний надо быть очень и очень осторожным в предвосхищении окончательных выводов в сложной проблеме эниологических феноменов. Последние три результата опытов говорят о возможной роли информационных и космофизических факторов, а также неравновесности мишени в реализации дистанционного эниовоздействия человека.

## ИСКЛЮЧИТЬ АРТЕФАКТЫ И ЗАБЛУЖДЕНИЯ

Авторы этих уникальных экспериментов делают и методологические выводы: в весьма специфической области познания, в Эниологии, столько возможностей стать жертвой артефактов и заблуждений, что совершенно необходимо иметь собственный многолетний критический опыт; эксперименты, проведенные в одной лаборатории, должны многократно повторяться в других.

Подчеркнем, что избранный путь — не единственный. Решение проблем эниологических феноменов — длительный и комплексный процесс, который требует совокупных усилий биофизиков, физиков, биологов, психологов, физиологов, психофизиологов, приборостроителей, а также участия многих других более узких специалистов. Однако опыты показали, что на нашем пути можно экспериментально исследовать непонятные феномены дистанционного эниодействия человека на сложные системы и что эти воздействия удастся регистрировать сравнительно простыми физическими приборами.

При анализе опубликованных в литературе исследований загадочных эниологических явлений, выполненных в экспериментальном естественнонаучном ключе, напрашивается такой вывод. В работах можно выделить две линии. Одна из них — когда основное внимание уделяют биофизическим и психическим процессам, а другая — когда изучение эффектов ведут с целью выделить новые классы явлений природы. При втором подходе можно ожидать обнаружения специфических закономерностей и механизмов, а порою и открытий в биофизике, биохимии, физиологии, психологии, физике и других областях знания. Подобный процесс формирования и разработки новых особых разделов науки на базе эниоявлений, которые ранее относили к непонятным феноменам, происходит на глазах нашего поколения. В качестве примеров отметим термоцелительство (воздействие на биологически активные зоны тела пациента теплом руки), кожное зрение в инфракрасной области, рефлексодиагностику и рефлексотерапию (по точкам иглоукалывания), Кирлиан-эффект, психотерапию, гипноз и измененные необычные состояния сознания.

Если заглянуть вперед, то можно, к примеру, провести горизонты, которые открывают упомянутые выше нейтринная и микролептонная гипотезы о природе непознанных феноменов: возникает необходимость исследования новых свойств нейтрино и новых неизвестных элементарных частиц (микролептонов).

Представляется, что при планировании исследований по аномальным явлениям нужно предусматривать одновременную разработку обеих указанных линий: и выяснение роли биофизических и психических процессов в осуществлении эниофеноменов, и выявление новых областей знания. Первая линия является наиболее важной с мировоззренческой точки зрения.

## ЭКСПЕРИМЕНТ УСТАНОВИЛ...

Подчеркнем главные, наиболее важные особенности результатов проведенных авторами экспериментов:

- опыты по дистанционному воздействию удаются лишь некоторой части эниооператоров;
- увеличение качества экранировки не только не ослабляет эффекты, но и делает их более отчетливыми;
- увеличение расстояния между экстрасенсом и мишенью до нескольких тысяч километров не влияет на результаты экспериментов;
- системы, воспринявшие дистанционное воздействие человека, возвращаются к исходному состоянию не сразу после прекращения воздействия. Время последствия — порядка часа и более;
- человек может воздействовать на информационные параметры не только живых, но и неживых систем;
- параметры ряда систем, чувствительных к дистанционному воздействию, изменяются с ритмами, совпадающими с космическими;
- системы, проявившие чувствительность к дистанционному воздействию, являются неравновесными.

Итак, созданы три типа установок, которые позволяют приборно регистрировать дистанционное воздействие человека на биологические и физические объекты. Эксперименты с этими установками подтвердили интуитивно предполагавшиеся закономерности.

# 7

## НАУЧНО. ОРГАНИЗАЦИОННЫЕ АСПЕКТЫ ЭНИОЛОГИИ

- 7.1. Чем располагает Эниология сегодня
- 7.2. Каким быть высшему научному ведомству эниологических знаний. Концепция академии наук
- 7.3. Состав и структура Международной академии энергоинформационных наук

## 7.1. ЧЕМ РАСПОЛАГАЕТ ЭНИОЛОГИЯ СЕГОДНЯ

- Концепция Ассоциации «ЭНИО» • Базовые направления деятельности • Социальная ориентация агиологии • Возможности Ассоциации «ЭНИО»
- Эколого-технологические и эниологические проблемы

Все предыдущие материалы освещали, в основном, не вопросы становления Эниологии, а скорее кризис в ее состоянии в связи с подпольным образом существования.

В последние годы интерес к эниологии существенно возрос. Теперь в России парапсихология официально не осуждается и не преследуется. Период гласности сказался в целом положительно. Живая творческая мысль, наследие ведущих ученых, выброшенных культом в жертвенник забвенья в научной среде, не исчезли.

Несмотря на «жреческое» псевдоподвижничество таких праведников от науки, как М.В. Волькенштейн, исследования в большой биофизике и в области энергоинформационного обмена продолжались в Москве, С-Петербурге, Киеве, Минске, Кишиневе, Чите, Одессе, Ростове, Алма-Ате, Новосибирске и др. Накоплен интересный материал в области энергоинформационных взаимодействий и по неизвестным ранее свойствам живого вещества, организма животных, человека, его психических функций. О феноменальных явлениях природы ведутся открытые дискуссии на семинарах, конференциях, в прессе, по телевидению. Нас регулярно знакомят с экстрасенсами. Мы стали свидетелями дебатов о биолокации, ясновидении, астрологии, предсказаниях, полтергейсте и так далее.

Совсем недавно вышли в свет две долгожданные отечественные монографии [81, 82] по парапсихологии, два научных отчета по проблемам Эниологии [63, 64] и др.

В научных центрах Москвы, С-Петербурга, Томска, Минска, Киева, Кишинева, Красноярска, Читы, Екатеринбургa, Симферополя изучают различные аспекты проблемы биофизических информационных связей и энергоинформационных взаимодействий. Углубленному изучению подвергается эффект биолокации. Хотя единого согласованного плана осуществления исследований на государственном уровне до сих пор еще нет.

Характерная тенденция последних лет — появление общественных официально зарегистрированных эниологических формирований (ассоциаций, •••)

ществ) и организаций (творческих коллективов, лабораторий и центров) научно-технического и гуманитарного профиля.

Так, в ноябре 1988 г. постановлением президиума правления Союза научных и инженерных обществ утвержден Комитет по проблемам энергоинформационного обмена в природе и обществе (сопредседатели — В.П. Казначеев и Ф.Р. Ханцеверов).

За последние годы созданы также другие ассоциация эниологического профиля: Кирлиан-эффекта, Йогов, Московская Федерация УШУ, уфологические общества, Университет Духовного Знания, Академия духовного единения мира, Академия астрологии, Академия эзотерии, Фонд парапсихологии им. Л.Л. Васильева и др.

Активизировалась научно-практическая деятельность эниологов совместно с учеными и специалистами классических научных направлений и дисциплин. Наиболее крупные и представительные научные форумы по тематике Эниологии состоялись в Томске (Первая, Вторая и Третья междисциплинарные научно-технические школы — семинары «Непериодические быстропотекающие явления в окружающей среде»); в Москве (всесоюзная конференция «Проблемы энергоинформационного обмена в природе. Концепции. Использование. Перспективы»), а также в С-Петербурге, Сочи, Таллинне, Киеве, Паланге, Красноярске.

### КОНЦЕПЦИЯ АССОЦИАЦИИ «ЭНИО»

В природной среде, животном мире и в человеческом обществе есть какие-то необычные средства общения, о которых мы имеем случайное представление. Изучить и разгадать эту тайну и пытаются зарождающаяся наука — Эниология, действующая в содружестве с многими отраслями научного знания..

Какими же структурами представлена сейчас Эниология в России? За последние годы, к сожалению, не было создано ни одной организации государственного статуса, зато более чем в двадцати городах энтузиастами сформированы на хозрасчетной основе десятки общественных Центров и филиалов различного профиля. Их появление стало возможным в связи с учреждением 17 ноября 1989 г. Всесоюзной Ассоциации прикладной Эниологии (Ассоциации «ЭНИО»).

Согласно концепции, Ассоциация [99] является самостоятельной творческой организацией, которая: проводит свою работу в соответствии с действующим законодательством, с Уставом Федерации инженеров и собственным Уставом; является юридическим ли-

цом, имеет расчетный счет в банке, самостоятельный баланс, печати, штампы. Ассоциации присвоены коды общесоюзного классификатора; на основании заключения Межотраслевой комиссии при Исполкоме Моссовета, Федерация инженеров, как главный учредитель, зарегистрировала Ассоциацию «ЭНИО». В настоящее время Ассоциация оформляется как юридическое лицо в составе международной Академии энергоинформационных наук.

Для Ассоциации понятие «ЭНИОЛОГИЯ» — научное направление, занимающееся изучением феноменов энергоинформационного обмена в природе и обществе. Основой Эниологии как науки является общее представление о необычных явлениях природы как о проявлениях энергоинформационного обмена и признание определенных достоверно проверенных фактов этого обмена, сущность которых пока еще в полной мере не объяснена и нуждается в изучении. «Прикладная Эниология» — научно-техническое направление, занимающееся инженерным воспроизведением феноменов энергоинформационного обмена, их моделированием и использованием для решения конкретных научно-технических проблем, развития наукоемких технологий, в интересах целительства, прогностической деятельности, обучения, повышения производительности труда, распространения духовной культуры.

Необходимость создания Ассоциации «ЭНИО» вызвана тем, что ко времени ее учреждения отдельными энтузиастами и небольшими коллективами были выполнены инициативные работы по изучению принципов и закономерностей энергоинформационного обмена, создана определенная научно-техническая база для последующего развития и внедрения в различные отрасли народного хозяйства, медицины, педагогики, культуры эниологических методов взаимодействия и воздействия, а также эниоинженерных и эниотехнологических решений. Широкое распространение к этому времени получила и практически не контролируемая деятельность так называемых псевдоэкстрасенсов, лозоходцев, ясновидцев и других «коммерсантов», приносящих немало вреда здоровью людей и дискредитирующих подлинные достижения в области энергоинформационного обмена, ее поистине неограниченные возможности и преимущества.

Ассоциация «ЭНИО» призвана консолидировать усилия отдельных специалистов — эниологов, действующих научных, конструкторских, производственных, государственных, кооперативных и общественных коллективов и организаций, повысить ответственность и уровень организации их деятельности, оценивать их компетентность на основе научно-обоснованных критериев, обеспечивать всемерную под-

держку творческих инициатив и начинаний в области Эниологии, содействовать решению ключевых научно-технических проблем общества.

Ассоциация «ЭНИО» объединяет на добровольных демократических началах специалистов различного профиля и уровня, областью творческих интересов которых являются задачи непосредственного внедрения достижений Эниологии в промышленность, транспорт, сельское хозяйство, в процессы обучения, оздоровления и другие области с целью всемерного содействия научно-техническому прогрессу.

## БАЗОВЫЕ НАПРАВЛЕНИЯ ДЕЯТЕЛЬНОСТИ

Ассоциация «ЭНИО» призвана обеспечить эффективное использование творческого потенциала своих членов для достижения практических результатов по следующим основным направлениям:

*научно-исследовательское:* фундаментальное изучение феноменов и определение закономерностей в процессах энергоинформационного обмена при взаимодействии человека с обществом, природой, техническими средствами; разработка философско-методологических и естественнонаучных основ Эниологии;

*инженерно-техническое:* проектно-концептуальные разработки, конструкторская реализация, создание, испытания и внедрение экологически чистых и наиболее эффективных технологий и технических средств на принципах энергоинформационного резонанса, биолокационного эффекта, микролептонной, спинорной, многополярной теорий, космобиоритмологии, эффекта форм и др.;

*медико-биологическое и растениеводческое:* диагностика и лечение методами народной медицины, неинвазивной немедикаментозной терапии; коррекция психофизического состояния, оздоровительно-профилактическое воздействие; биотехнология; управление жизнедеятельностью животных и растений; повышение урожайности и эффективности животноводства, получение «чистых» продуктов;

*культурно-просветительское:* создание кино-, видео-, фотоизопродукции, проведение концертно-театральной и редакционно-издательской деятельности с целью оздоровительных и профилактических эниовоздействий и научно-технической пропаганды достижений в области Эниологии, всестороннего раскрытия феноменальных эниоявлений, освещения деятельности Ассоциации «ЭНИО» и ее организаций;



*учебно-методическое:* духовное, нравственное и интеллектуальное воспитание и развитие человека на основе • эниометодов; подготовка высококвалифицированных специалистов в различных направлениях Эниологии, их аттестация, в том числе организация подготовки и защиты диссертационных работ в области Эниологии, присвоение ученых и почетных званий.

Ассоциация «ЭНИО» призвана: защищать законные права, честь и достоинство, а также творческие и экономические интересы специалистов-эниологов и их организаций, содействовать установлению и развитию международных связей, в том числе внешнеэкономической деятельности; она пропагандирует знания в области Эниологии, создает банки данных по феноменам, специалистам и техническим решениям в области Эниологии, проводит научно-технические экспертизы, целевые семинары, конференции, конкурсы, выставки и целью выявления и поддержки новых достижений в области Эниологии. Ассоциация «ЭНИО» планирует финансирование наиболее эффективных и важных работ в области прикладной Эниологии, предоставление кредитов и ссуд для реализации работ в области Эниологии.

Свою научно-производственную деятельность Ассоциация «ЭНИО» осуществляет, организуя творческие коллективы специалистов высшей квалификации, создавая самостоятельные хозрасчетные научно-исследовательские и инженерно-производственные Центры, творческие объединения, специализированные учебные заведения, фирмы и другие организации (в том числе совместные с зарубежными). Эти организации имеют статус юридического лица и действуют на основе самофинансирования. На сегодня сформирование и функционируют в составе Ассоциации «ЭНИО» более пятидесяти хозрасчетных Центров Эниологии.

1990 и 1991 гг. были годами становления Ассоциации «ЭНИО». Этот процесс, кроме структурно-организационной работы, включал в себя и довольно болезненный период научного осмысления места, роли Эниологии и перспектив ее развития в системе общественной жизни.

## СОЦИАЛЬНАЯ ОРИЕНТАЦИЯ ЭНИОЛОГИИ

Трудности, с которыми столкнулась Ассоциация, обусловлены не только социально-экономическим кризисом в России, ослаблением всех сфер научно-исследовательской деятельности, но и тем, что сейчас

на первое место выходят глобальные, общечеловеческие мотивы бытия, требующие разработки новых концепций и подходов.

В этих условиях первостепенную роль играет научная и научно-производственная программа Ассоциации, которая, представляя весь спектр естественнонаучного основания Эниологии, должна вычлнить основные проблемные направления научно-инженерной деятельности Ассоциации, исходя из неотложных потребностей общества, экологии, экономики, человека.

Эниология как наука об энергоинформационном обмене в природе призвана изучать на базе междисциплинарного знания закономерности, присущие всем формам организации материи: макрофизической, химической, биосферной, геосферной, антропосферной и социосферной.

Социальную ориентацию Эниологии на первом этапе становления в обобщенном виде можно представить тремя основными направлениями:

- психофизические и медико-биологические аспекты, развитие духовных и творческих способностей человека;
- эниологические и эколого-технологические проблемы производства, согласующие процессы технологического характера с автоэволюционными процессами Земли;
- обеспечение методами и средствами Эниологии функции опережающего отражения, прогноза и предупреждения чрезвычайных ситуаций, аварий и катастроф.

Проводимый в последнее время Ассоциацией «ЭНИО» комплекс исследований и разработок в области Эниологии уже сегодня позволяет подойти к приборной реализации ее достижений, к созданию новых экологически чистых технологий, методов и средств управления свойствами объектов.

Следует в нескольких словах остановиться на особо важных аспектах, которые определяют на современном этапе стратегию и тактику в деятельности Ассоциации «ЭНИО». Основные направления деятельности Ассоциации прикладной Эниологии определяются ее социальной направленностью. В конечном итоге весь спектр деятельности сводится к участию:

- в замене антиэкологических, сверхзатратных, устаревших технологий технологиями, плавно вписывающимися в автоэволюционный процесс развития природы и общества;
- в решении проблемы экологии Человека в самом широком смысле этого слова, и главнейшей из них - расширению его сознания.

Многоэтапность и многоплановость этих проблем очевидна. Решая тактические задачи выживания, которые нашли свое отражение в нынешней структуре Ассоциации, творческие коллективы Ассоциации стараются работать над комплексным решением и осмыслением стратегических задач, созданием методологии, теоретических подходов, которые могут привести ситуацию к каким-то сдвигам и лечь в основу осуществления упомянутых выше крупных задач.

Мы не испытываем искушения увидеть решения этих двух задач сразу в колоссальном масштабе и получить результат очень быстро. Мы понимаем, что в их решении есть целый набор направлений, требующих фундаментальных исследований и крупных капитальных вложений.

К сожалению жизнь предлагает нам свой набор проблем, которые требуют от нас громадных усилий, чтобы выстоять и сохранить основную направленность Ассоциации. Это стандартный для общественных организаций и для Москвы спектр проблем: ограниченность средств, используемых для развития исследований, слабая оснащенность, а чаще неоснащенность оборудованием для исследований, отсутствие производственных площадей. Мы вынуждены решать ряд локальных, но необходимых задач, позволяющих нам продолжать научную и научно-производственную деятельность в ограниченных масштабах.

Однако, несмотря на эти трудности, Ассоциация стремится реализовать свои идеи, которые позволили бы накопить определенный научный и инженерный потенциал. К их числу относятся: создание системы научно-информационного обеспечения; формирование рабочих моделей эниопроцессов; создание базы энио-приборостроения и экологичности эниотехнических средств.

Современное состояние прикладной Эниологии характеризуется тем, что в триаде технологического развития, — методология, технология, метрология, — самым слабым звеном является последнее.

Если методология довольно бурно нарабатывает свой объем, а технология выходит за рамки экспериментальных исследований, то метрология, обеспечивающая реальную эксплуатационную пригодность эниосредств, требует дальнейшего изучения и исследования.

Такое положение дел заставляет сосредоточивать внимание исследователей на разработке приемлемых концепций и моделей оценки и экспертизы эниоявлений и процессов. Для этой цели в Ассоциации «ЭНИО» создается Высший экспертный Совет, объединяющий под одной идеей лучших специалистов в области Эниологии, имеющих многолетние пропра-

ботки и практику. Руководство здравоохранения России, Узбекистана, Грузии, Азербайджана и руководители ряда ведомств уже одобрили письменно необходимость такого Совета при Ассоциации «ЭНИО» и выделили в его состав полномочных представителей медицины, ученых-экспертов, специалистов в области энергоинформационного обмена. Для решения текущих конкретных задач привлекаются те силы и средства, которые разработаны, опробованы и применяются в медицине, науке, технике. Такие средства есть и в наших центрах.

### ВОЗМОЖНОСТИ АССОЦИАЦИИ «ЭНИО»

Исследования по медико-биологическим и психофизическим проблемам развития человека являются одними из приоритетных. Становление и развитие этого направления имеет тысячелетнюю историю. Человечество накопило богатейший опыт целительства и воздействия на организм и психику человека, рассматривая его как Целостную систему, неразрывно связанную с природой, Землей и Космосом.

Большинство болезней лечилось при помощи лекарств, изготовленных только на основе трав и природных веществ. Мы имеем богатейшее и несправедливо забытое наследие наших талантливых предков.

*Недуги особенно сильно одолевают человека в пожилом возрасте. Пенсионный возраст чаще всего - начало необратимых изменений в организме. Врачи классической медицины уже не лечат таких больных, а преимущественно рекомендуют им обезболивающие и успокаивающие лекарства. Однако есть врачи-ветераны древней традиционной медицины - эниотерапевты, многие из которых берутся помочь людям независимо от возраста. Так, после одного только сеанса лечения экстра-сенса Юрия Николаевича Грабаря человек со сколиозом и болями в позвоночнике выходит из кабинета с выпрямленным позвоночником и «необыкновенной легкостью во всем теле, больной с застарелым пояснично-крестцовым радикулитом выпархивает «как вновь народившийся»; уходят привычные боли, улучшается зрение, снова становятся подвижными суставы пожилых людей. Своим оригинальным методом и искусными руками Ю. Грабарь вылечил всех обратившихся к*

*нему работников колхоза «Науяс кяляс» в Кельмесском р-не Литвы, а их было около трехсот. Все они чувствуют себя здоровыми и работоспособными.*

Бурное развитие классической медицины в XVIII-XIX вв. и особенно в XX в. потеснило традиционную народную медицину, отодвинуло ее на задворки науки, а в нашей стране низвело даже до уровня лженауки. К счастью, народ не до конца утратил целительское наследие.

*Жилев Анатолий Игнатьевич — эниотерапевт, эксперт Ассоциации, народный академик АЭН ПРЕДЛАГАЕТ: оперативную диагностику методом биолокации (5-10 минут), лечение БЕЗ ПРИМЕНЕНИЯ ЛЕКАРСТВ: аллергии всех форм и проявлений, бронхиальной астмы, бронхита с астматическим компонентом, сердечно-сосудистых заболеваний, неврозов, в том числе энуреза, расстройств нервной системы, болезней желудочно-кишечного тракта (гастрита, колита, язвы), заболеваний уха, горла, носа (неврита слухового нерва, гайморита, аденоидов), логоневроза (заикания).*

Сейчас, в условиях известных трудностей, люди активно прибегают к помощи испытанных веками методов диагностики, целительства, коррекции и фитотерапии.

*Потеря слуха и зрения в детском возрасте после перенесенных тяжелых заболеваний практически у нас не лечатся, что уж говорить о детском церебральном параличе. Но вот экстрасенс из сибирского города Искитима Новосибирской области Александр Борисович Фефелев излечивает детей именно с такими заболеваниями. Двухлетняя девочка из г. Бердска совершенно без признаков движения вследствие детского церебрального паралича после трех сеансов экстрасенса А. Фефелева стала поднимать голову, а еще через 4 сеанса она пошла, держась за край кровати. 13-летний мальчик из Стежеевского Томской области 10 лет не слышал после отита — слуху него восстановился после одного только сеанса; у 14-летней девочки, утратившей зрение на 80%, было полностью восстановлено зрение за несколько сеансов.*

В структуре Ассоциации «ЭНИО» создан ряд Центров медицинского профиля. Так, более года успешно функционирует Всесоюзный научно-исследовательский Центр традиционной народной медицины — «ЭНИОМ». Директор Центра — опытный доктор, академик АЭН Гальперин Яков Григорьевич, первый вице-президент Ассоциации народных целителей России, врач-психиатр.

В составе Центра действуют более двадцати региональных подразделений — филиалов.

Не так давно Ассоциацией «ЭНИО» созданы: Норильский Центр дальнедействующей энергетической коррекции (директор — Герви Ионас Пранович), Центр прикладной Эниологии и народных культур здоровья «Гален» (директор — народный академик АЭН Бахмуров Рудольф Петрович).

Кроме того, в качестве филиалов медико-биологических подразделений входят в другие Центры.

*Научно-практический центр прикладной Эниологии и народных культур здоровья «Гален» Ассоциации прикладной Эниологии объявляет прием на Высшие курсы медицинской Эниологии: изучение феноменальных явлений в области энергоинформационного обмена в природе, обществе и человеке. На курсы будут приниматься лица только с медицинским образованием всех специальностей. Прием абитуриентов будет производиться по итогам тестирования. Программа теоретического курса включает в себя проблемы энергоинформационного обмена, народной медицины, медицинской астрологии, физических основ медицинской Эниологии и диагностирования. Даются новейшие понятия о болезнях по данным ведущих международных ассоциаций здоровья и ВОЗ, системной энергетике организма, биоэнерготерапии, виктимологии (отрицательное воздействие чужеродного биологического влияния), народным методам диагностики, лечения и фитотерапии. Практический курс занятий предусматривает развитие зрительно-пространственного воображения, самовосстановление организма, овладение методами релаксации, концентрации внимания, медитации, накопления и расхода энергии. Прививаются навыки диагностирования и биоэнерготерапии в условиях поликлиники. Даются способы психической защиты целителя, самоочищения и саморегуляции организма и защиты биоэнергетики женщин, имеющих грудных детей. Приобретенные знания и навыки практичес-*

кой работы дадут возможность проводить обследование и лечение пациентов на высоком уровне врача международного класса. На курсах будут проводиться факультативные занятия по отдельным дисциплинам, указанным в программе, а также постоянные консультации по абонементам. Занятия на курсах проводят академики, профессора, кандидаты медицинских наук, ведущие экстра-сенсы и народные целители нашей страны и зарубежные специалисты из Монголии, Японии, Аргентины и Тибета. По окончании обучения выпускникам присваивается квалификация эниооператора и эниотерапевта с вручением международного сертификата, действительного для работы за рубежом и в нашей стране.

Некоторые научно-производственные Центры Ассоциации ведут исследования, разработки и производство медико-биологической аппаратуры, препаратов и методик, направленных на оздоровление человека, сельскохозяйственных животных, почв, приходы и окружающей среды.

*Народная артистка СССР, профессор, академик АЭН Элина Быстрицкая предлагает и реализует будучи руководителем следующую Программу для наших женщин:*

**«ФИЗИЧЕСКОЕ ОЗДОРОВЛЕНИЕ И ДУХОВНОЕ СОВЕРШЕНСТВОВАНИЕ ЖЕНЩИНЫ — ХРАНИТЕЛЬНИЦЫ ГЕНЕТИЧЕСКОЮ ФОНДА ОБЩЕСТВА».**

Общепризнано, что женщина является хранительницей генетического фонда народа. Поэтому достаточный уровень ее физического здоровья, гармония ее нравственной и духовной сферы требуют усилий общества для их достижения и необходимы при разрешении проблем экологии человека.

Многолетние неблагоприятные условия лишили наших женщин, порой, самых элементарных знаний, необходимых для нормальной жизни, — от простейших сведений санитарии и гигиены, начальных заповедей нравственности и этики, преемственности традиций и практических навыков предыдущих поколений — до физического и духовного совершенства, соответствующего высоким эстетическим идеалам.

Задача Программы — помощь нашим женщинам в освоении, на базовом Центре, этих простых и сложных истин, в осуществлении

массового движения на физическое и нравственное оздоровление общества.

Форма работ — клубная. Она должна проводиться в двух направлениях.

Во-первых, для достижения поставленной цели в деле физического оздоровления необходимо использовать учебно-тренировочную базу. Занятия с девочками, девушками, женщинами, после первичного диагностирования, должны проводиться в режиме гимнастических тренировок, плавания, массажа, оказания косметических и других услуг, использования сауны, электротерапии, лечебной физкультуры, шейпинга, нетрадиционных и других оздоровительных мероприятий.

Второе направление предполагает организацию и проведение культурных программ театрального и концертного плана, бесед, конкурсов, выставок, аукционов, курсов обучения по всем направлениям в сфере интересов современной женщины; презентации мод (не только одежды), аранжировки цветов и т. п.

Помимо занятий, в Центре планируется осуществлять распространение знаний и тиражирование методик обучения при помощи видео- и аудиокассет, в которых содержится и эниоинформация.

Планируется также издание и распространение соответствующей литературы, выражающей позитивное отношение женщины к жизни, формирующей самосознание женщины — хранительницы генофонда.

Помимо задач пропаганды идей Движения, такие издания и вышеуказанные мероприятия могли бы служить коммерческим целям.

Коммерческая часть Программы предполагает проведение платных мероприятий, оказание платных услуг, рекламно-издательскую и иную деятельность с целью самофинансирования.

Структура Программы гибкая, способная осуществлять замену устаревших и включение новых элементов и составляющих по мере развития Центра.

Ассоциация и его Центры уже сейчас, кроме медицинских услуг, готовы предложить социуму:

- медицинский прибор для дистанционной немедикаментозной коррекции функционального состояния биообъектов;
- электромассажный аппарат «Стимул», обладающий четырьмя важными качествами: современным дизайном, долговечностью, надежностью и деше-

визной (10 долларов против 100 за аналогичный в США, причем рынок в США и в Японии готов принять до 1 млн штук);

- комплекс «Тонус» для психофизической коррекции, самоконтроля, снижения невротических реакций;
- большой набор электромагнитных излучателей для терапии.

Кроме того, в интересах сельского хозяйства могут быть предложены:

- установка биоэлектромагнитного стимулирования роста растений производительностью по зерну 40 тонн в час и стоимостью до 10 тыс. руб.;
- набор реактивов для специфичной и высокочувствительной индикации токсичных, мутагенных веществ и возбудителей заболеваний в окружающей среде;
- биологический стимулятор роста растений на основе лекарственных свойств вытяжки женьшеня и облепихи.

Ассоциация «ЭНИО» и его Центры готовы сотрудничать со всеми, кого заинтересуют исследования в области:

- психологической и нетрадиционной эниомедицинской диагностики и коррекции состояния человека;
- выявления наличия скрытых творческих способностей, в т.ч. и развития их по индивидуальным методикам;
- регистрации Кирлиан-свечения для диагностики состояния человека;
- создания рабочего места ириодиагностики и коррекции заболеваний;
- создания Банка данных народных целителей, травников, других целителей, являющихся национальным достоянием нашей страны.

Интересы развития Эниологии требуют совместных усилий эниологов в проведении и ряда других исследований и разработок по направлениям, включающим методы, приборы и системы эниопрогнозирования психофизического состояния человека, нетрадиционные методы, приборы и системы диагностики состояния человека, нетрадиционные методы и оборудование при проведении медицинских исследований на биообъектах.

Эниология — это не только Ассоциация «ЭНИО». Сейчас в стране развернуто несколько сот общественных организаций, занимающихся изучением эниоявлений и практическим приложением идей и принципов Эниологии. Ряд организаций изъявили желание вступить в коллективные члены Ассоциации.

Одним из коллективных членом Ассоциации прикладной Эниологии является Фонд Парапсихологии

им. Л.Л. Васильева с впервые созданным в стране Музеем истории парапсихологии.

**Основные задачи Фонда парапсихологии:** финансирование и материальная поддержка исследовательских работ по парапсихологии и Эниологии; формирование научных кадров—исследователей—эниологов; выявление и материальная поддержка людей с уникальными эниоспособностями; организация информационных служб; мобилизация резервных возможностей человека; экстрасенсорная диагностика и биокоррекция заболеваний; обучение приемам эниодиагностики и биокоррекции.

Решение парапсихологических и эниологических проблем проводится по двум направлениям:

- со стороны физики - поиск материального носителя и эниовзаимодействия, разработка методик экспериментов, оценка основных закономерностей явлений (скорости распространения, зависимости от расстояния, экранировок, глубины предсказания), разработка теоретических рабочих гипотез и концепций Эниологии, экспертная оценка и научная «инвентаризация» уже существующих;
- со стороны медицины - поиск методов формирования и целенаправленного изменения состояния с целью получения воспроизводимых эниоэффектов, исследование факторов или условий, влияющих на проявление необычных феноменов с точки зрения классической медицины, выделение соответствующих эниоявлений в нозологически самостоятельные симптомы и синдромы.

Осуществляя синтез двух направлений, Фонд проводит следующую деятельность: массовый скрининг населения с целью выявления людей, обладающих необычными способностями; повышение воспроизводимости и величины проявления эниофеноменов путем специальной тренировки и обучения выделенных людей, проведение всех видов развивающих тренингов; подготовку эниооператоров биоЛокации, включая экстрасенсов для практической работы; разработка биодатчиков и других средств для прямой и косвенной регистрации психофизических феноменов; исследование возможности использования человека, его мозга, находящегося в измененном состоянии сознания и отградуированного методами психофизического шокирования, в ка-

*честве инструмента, прибора для исследования необычных феноменов.*

*Коллективный член Ассоциации прикладной Эниологии — Фонд парапсихологии им. Л.Л. Васильева, возглавляемый доктором наук, врачом психиатром А.Г. Ли, ПРЕДЛАГАЕТ:*

Развитие и закрепление Ваших экстрасенсорных способностей для Вашей творческой, научной, коммерческой деятельности; для Вашего здоровья и здоровья Ваших близких, в группах по развитию и закреплению эниоспособностей: под гипнозом; методом хатха-йоги и раджа-йоги с элементами суггестии (внушения); методом ребефинга (американская методика голотропного дыхания); эйдетическим методом.

*Курсы при Фонде обучают: нетрадиционным эниологическим методам диагностики и биокоррекции (выдается удостоверение международного образца); предсказанию аварийных и других опасных ситуаций на дорогах; основам принятия решений в условиях дефицита исходной информации с использованием явлений ясновидения и проскопии.*

*Фонд парапсихологии готов оказать финансовую и методическую помощь в проведении исследовательских работ по следующим направлениям:*

- контролируемое формирование измененных состояний сознания, включая традиционные и нетрадиционные подходы, всеми видами деловых и развивающих тренингов;
- активное формирование измененных состояний сознания через периферические сенсорные системы, особенно зрительный, слуховой и тактильный анализаторы. Разработка оборудования и создание действующих макетов установок;
- медикаментозные методы формирования измененных состояний сознания (для медицинских учреждений);
- нейрофизиологический контроль измененных состояний сознания;
- формирование заданной биоэлектрической активности головного мозга любыми методами;
- взаимосвязь функциональной асимметрии головного мозга и экстрасенсорных феноменов;

- выделение психофизических феноменов в психиатрической клинике (только для врачей и медицинских учреждений).

В музее истории парапсихологии можно познакомиться с литературой по истории парапсихологии, а также испытать свои способности к ясновидению, телепатии, психокинезу, биолокации и др. В музее проводится тестирование на психологическую устойчивость, деловые качества, состояние здоровья и т. д.

## ЭКОЛОГО-ТЕХНОЛОГИЧЕСКИЕ И ЭНИОЛОГИЧЕСКИЕ ПРОБЛЕМЫ

Кризисные процессы в глобальной экологии, вызванные антропогенной деятельностью человека, продолжают усиливаться. Маленькая справка: выбросы вредных веществ в 1987-88 гг. в атмосферу составили от стационарных источников 64 млн.т., от транспортных средств — 37 млн.т.; в моря и реки сброшено отходов 20,6 млн т. Ежегодно в России сжигается 700 млн т. угля, 178 млн т. мазута.

На 1990 г. запланировано ввести в строй газоочистных сооружений на 1,6 млн м/час (в 175 раз меньше, чем надо). 400 современных супергородов загрязняют в год атмосферу 3 млрд т. выбросов. Это на 500 млн т. больше, чем 578 активных вулканов.

Вывод: Экологическая обстановка в России угрожающая. Центральная задача Эниологии — применение ее идей, принципов в промышленности, химическом производстве, сельском хозяйстве, транспорте, биотехнологии, окружающей природной среде, геологии, археологии и т.д.

Вместе с тем, это наиболее сложная сфера деятельности Ассоциации, ибо разрыв между пониманием процессов, протекающих в этих отраслях, и возможностью организации полноценного исследования этих направлений, возможностью реализации эниотехнологий в них — достаточно велик.

У нас есть предварительные оценки состояния технологий крупных отраслей народного хозяйства и соображения по принципиально новому, коренному их преобразованию, замене затратных, экологически вредных технологий, на новые эффективные эниотехнологий.

Понимая сложность реализации таких программ в настоящее время, Ассоциация «ЭНИО», не ослабляя своего внимания к исследовательской работе в ключевых точках новых технологий (экологически чистые двигатели внутреннего сгорания, очистные соору-

жения с применением эниометодов — исследования ведутся в Ленинградском и Днепропетровском регионах, заключены договоры с фирмой «ЭНИ-ОТОН», разрабатываются методы прогнозирования аварий в шахтах, на крупных энергосистемах и их компенсация), решает и целый ряд других задач, связанных с человеком как основным звеном в системе человек-машина.

Разработка методов и эниотехнических средств, повышающих творческую активность, ответственность и самоконтроль человека на рабочем месте, дающих возможность снять стрессовое или шоковое состояние, — весьма важное направление научно-практической деятельности Ассоциации и ее центров.

Параллельно с этим ведется работа по расширению сознания инженерно-технического и руководящего звена, их отношения к технологии с позиций эниопонимания процессов. В этом отношении определенный опыт накоплен центрами «Эниотехника», «Нордэнкор», «Эниотон».

Все большее внимание сообщество эниологов уделяют экологии сельского хозяйства, производству чистой продукции, повышению урожайности, стимуляции роста животных, разработке методов ранней диагностики плодовитости животных.

Уже сейчас Ассоциация готова производить биостимуляторы роста растений для многих тысяч гектаров, обеспечить ряд хозяйств установкой биоэлектромагнитного стимулирования семян, приборами для животноводства, предложить установку по обработке хранящихся овощей (чем в несколько раз увеличивается срок сохранности продуктов), организовать консультационные и учебные центры, объединить усилия специалистов сельского хозяйства в этом направлении.

## **7.2. КАКИМ БЫТЬ ВЫСШЕМУ НАУЧНОМУ ВЕДОМСТВУ ЭНИОЛОГИЧЕСКИХ ЗНАНИЙ. КОНЦЕПЦИЯ АКАДЕМИИ НАУК**

- Условия и предпосылки создания Академии энергоинформационных наук
- Статус высшего учреждения науки, главные цели и задачи
- Направления деятельности Академии наук
- Принципы деятельности Академии наук
- Состав и структура Международной академии

## **УСЛОВИЯ И ПРЕДПОСЫЛКИ СОЗДАНИЯ АКАДЕМИИ ЭНЕРГОИНФОРМАЦИОННЫХ НАУК**

Настоящая концепция определяет цели, основные задачи, важнейшие направления деятельности и облик Академии энергоинформационных наук и может явиться основой для последующих разработок различных проектов и комплексных программ исследований и других научно-организованных документов.

Концепция *исходит* из того, что сферой научных интересов Академии энергоинформационных наук является Эниология — принципиально новая область научных и общественных знаний, изучающая с естественнонаучных позиций в комплексе энергетические, информационные и иные взаимодействия, процессы и явления на разных уровнях существования материального, духовного и разумного в мироздании с целью постижения его сути и законов саморазвития, определения места и роли человека в общей картине бытия и его связанности с окружающим миром, а также с целью гармонизации деятельности людей с принципами существования и организации природы во имя собственного благополучия и самосохранения.

В центре внимания Эниологии находится человек во всех аспектах его энергоинформационного и вещественного взаимодействия с окружающей биосферой, геосферой и космосферой.

Во главу угла Эниология ставит гуманистические идеалы, выработанные за тысячелетия человеческой истории. Она призвана изучать непознанные, объективно проявляемые феномены, процессы, закономерности энергетического и информационного взаимодействия и вещественного круговорота.

Своей итоговой целью Эниология считает оказание такого влияния на материальное производство, социальную и культурную жизнь общества, которое способствовало бы быстрой реализации этих гуманистических идеалов. Для этого предлагается:

- создание методов, способов и средств, обеспечивающих приведение материального производства в соответствие с законом самоорганизации окружающей среды путем коренной модификации существующих и внедрения принципиально новых, экологически чистых, ресурсосберегающих и безотходных технологий;
- широкое участие в процессах рекультивации, восстановления и сохранения биосферы, атмосферы и геосферы;
- оказание непосредственного влияния на науку, инженерную и другую творческую деятельность в части усиления их направленности в сторону более

гуманного и бережного отношения к человеку и природной среде, более тонкого восприятия их взаимосвязи и гармонии;

- способствование становлению на более высокую ступень развития духовных и творческих способностей человека, механизма охраны его здоровья за счет обнаружения, изучения и совершенствования скрытых возможностей людей;
- внедрение новых принципов построения социальных отношений на основе оптимизации энергоинформационных процессов в обществе.

Концепция *основывается* на том, что победивший в науке в XIX в. сугубо материалистический подход к изучаемым явлениям и процессам в природе и обществе, изолированно поставивший на вершину пирамиды мироздания человека с его бесконечно возрастающими и эгоистичными потребностями, привел к одностороннему развитию научно-технического прогресса, обеспечивающему варварское опустошение за короткий срок миллионами лет пополнявшихся природных кладовых, создавшему почти катастрофическую экологическую ситуацию на планете и поставившему человечество перед угрозой ядерной войны и безоглядного, поспешного использования новых открытий, даже с мирными целями, превратив науку и технику в современного идола.

Несмотря на неоднократные и отчаянные призывы величайших умов прошлого и современности, следует посмотреть на совершаемое с других доступных человеческому разуму позиций. Материалистическая наука, с до сих пор зашоренными «наукой всех наук» глазами, продолжает неумолимо двигаться вперед, забыв и развевая по пути вечный призыв древних умов познать прежде всего самих себя и свое место в мироздании, отбрасывая в сторону все, что не укладывается в привычные рамки господствующей методологической основы, и навешивая всему, не укладывающемуся в эти рамки, ярлыки лженаучного, идеалистического, теологического и мистического.

Монополизм, консерватизм и естественная забота о чистоте мундира отечественной официальной высшей научной школы требует гигантских усилий по перестройке ее методологического базиса и может привести к невосполнимым ресурсным и временным потерям.

В сложившихся условиях более оптимальным в развитии науки на современном этапе является, прежде всего, ее демонополизация путем создания нескольких независимых научных школ со всеми атрибутами государственной, коммерческой и общественной поддержки, в тесном взаимодействии и конкурентной борьбе между которыми будет значительно эффективней отфильтровываться истина.

Созданием Международной академии энергоинформационных наук предпринимается попытка собрать воедино имеющийся национальный и международный научный потенциал в сфере Эниологии вокруг независимой высшей научной школы, область интересов которой представляет до сих пор дремучую целину для официальной науки.

Концепция *подчеркивает*, что Эниология является многоотраслевой и в то же время междисциплинарной сферой научных знаний, вобравшей в себя все достижения в области естествознания и гуманитарных наук, базируется на современных передовых научных теориях, моделях и синтезе с древними знаниями человечества. Академия энергоинформационных наук не ставит перед собой узко корпорационных целей и задач. Наоборот, все будущее развитие Эниологии признает безусловную необходимость самых широких научных контактов, тесного взаимодействия с другими внешними научными организациями и координации усилий при решении глобальных, жизненно важных и актуальных проблем современности, а также постоянную связь с другими направлениями отечественной и зарубежной науки.

Концепция *констатирует*, что впервые научные исследования по некоторым направлениям Эниологии (парапсихологии, психотронике и др.) в Западной Европе и США стали проводиться со второй половины XIX в., получив официальное признание академической школы и государственных органов в основном с конца 60-х годов нашего столетия.

Можно повториться, что исследования биофизических и энергоинформационных процессов были развернуты в начале 20-х годов нашего столетия. Работы известнейших ученых К.Э. Циолковского, В.М. Бехтерева, А.Л. Чижевского, А.И. Берга, Г.М. Франка, П. П. Лазарева и многих других позволили к концу 30-х годов обеспечить приоритет отечественной науки по многим направлениям Эниологии и были общепризнаны мировой наукой. Особенно следует отметить ведущую роль В.И. Вернадского в составлении и развитии теоретического фундамента Эниологии.

С конца 30-х годов, после победы в науке лысенковщины, практически все исследования по Эниологии были запрещены и до последнего времени по-настоящему не возобновлены. Предметы биоэнергетики живой материи надолго исчезли из поля зрения отечественной официальной науки.

Начался этап разрозненных, разобщенных и полунелегальных исследований усилиями одиночек-энтузиастов и небольших научных групп, которые во многом дублировались, не обеспечивались необходимой экспериментальной базой и не могли серьезно



повлиять на развитие отечественной Эниологии. В то же время исследования носили одноаспектный характер, не имели скоординированного, комплексного и системного характера, не были объединены общей платформой и теоретической базой. Поэтому обеспечение четкой научной координации всех теоретических и экспериментальных исследований в области Эниологии на современном этапе с приведением в единую стройную систему является одной из актуальных задач. И здесь Международная академия энергоинформационных наук, как высший научный орган, безусловно должна стать организатором фундаментальных, поисковых и прикладных исследований, инициирующим внедрение результатов исследований в экономику и социальную сферу и обеспечивающим выход общественного сознания на рубежи массового понимания роли Эниологии и путей использования ее достижений.

Для полноты понимания общего состояния Эниологии на современном этапе следует отметить, что в последние годы официальная наука стала проявлять интерес к некоторым проблемам Эниологии. Были проведены немногочисленные экспериментальные исследования в нескольких физико-технических институтах. Однако, не поддержанные одновременно физиологическими, психологическими и другими наблюдениями, эти исследования не привели к каким-либо заметным результатам.

Концепция *отмечает*, что, благодаря идеологам марксизма-ленинизма и некоторым деятелям от науки, до сих пор в широких кругах научной, технической, культурной и другой общественности бытует упрощенно-искаженное представление о сути парапсихологии, астрологии, Эниологии и исследуемых ими процессах и явлениях.

Объективно говоря, негативное и восторженно позитивное отношения возникли и возникают не без основания, в том числе в связи с публичными высказываниями (чему есть достаточно примеров) как абсолютно некомпетентных «специалистов», так и отдельных известных ученых, которые, не имея отношения к проблеме, торопятся что-либо заявить о своем «всезнательстве» и своей «позиции» к обсуждаемым «модным» феноменам. Свой вклад делают и ортодоксально настроенные и невольно заблуждающиеся.

Определенную лепту, как уже отмечалось, вносят и некоторые «целители»-одиночки, в которых вдруг проснулись уникальные способности и которые за несколько дней «обучились» искусству целительства, обзавелись справками и сертификатами, юридическая состоятельность которых практически не контролируется.

Очень часто, особенно в последнее время, это вызвано погоней прессы за непроверенными сенсациями, саморекламой «целителей» и обрушившимися на миллионы зрителей телевизионным прокатным бумом.

Такую ситуацию мировая история и наука в основном пережила более четверти века назад, направив все в цивилизованно контролируемое и научно обеспеченное русло. Этот этап предстоит пройти и в России, создав в академии систему компетентной экспертной проверки, отбора и подготовки одаренных людей, а также сформировав устойчивый иммунитет в общественном сознании и восприятии.

Рассмотреть, исследовать, оценить, научно инвентаризовать и отфильтровать все наносное или действительно ценное — трудная, но безусловно необходимая задача, которую предстоит решать Академии энергоинформационных наук, путем создания из числа высококвалифицированных специалистов собственных или совместно с другими академическими организациями и правительственными учреждениями экспертных советов и научных комитетов и комиссий, имеющих соответствующий государственный или общественный статус и полномочия.

Концепция *резюмирует* что несмотря на затянувшийся полувек период остракизма и запретов, отечественная эниологи сумела сохранить достаточный научный потенциал и заложенный в прошлом фундамент. В стране имеются уникальные достижения фундаментальной науки в различных областях эниологии.

Преодолевая сопротивление отдельных ортодоксально и консервативно настроенных ученых и государственных структур, в стране складывается разветвленная сеть общественных инженерно-технических и гуманитарных научно-исследовательских институтов народной медицины, центров диагностики и лечения безлекарственными методами и средствами, центров восстановления и укрепления здоровья населения, различных ассоциаций прикладной Эниологии и других структур. Россия, по мнению зарубежных специалистов, является мощнейшим носителем человеческого потенциала, способного реализовать резервы Эниологии. Это, как мы уже отмечали, обусловлено, в частности, многонациональностью нашего общества и наличием множества национальных исторических культур, большей близостью и связанностью с природой за счет удаленности и территориальной обособленности многих малых народов и этносов, меньшей меркантильностью и большей самоотверженностью отечественных ученых и специалистов.

Кроме того, психоэнергетические взаимодействия и процессы становятся все более влияющими, но в то же время практически никак не исследуемым и не учитываемым фактором развития нашего общества на современном этапе.

Все изложенное позволяет надеяться, что именно в России успешное развитие Эниологии как холистически целостной науки и сферы деятельности является в значительной мере подготовительным и достаточно многообещающим.

### СТАТУС ВЫСШЕГО УЧРЕЖДЕНИЯ НАУКИ. ЦЕЛИ И ЗАДАЧИ

Академия энергоинформационных наук формируется как самостоятельное, неправительственное, самоуправляемое высшее научное учреждение, является общественной творческой организацией и объединяет на добровольной основе в качестве своих членов выдающихся и ведущих ученых и специалистов в области Эниологии и смежных сферах.

Основное предназначение Международной академии энергоинформационных наук — интеграция научного мирового потенциала, его развитие и полномасштабное использование в интересах экономического, социального и духовного развития общества, а также в обеспечении необходимого нравственно-профессионального климата, гласности, свободы и независимости коллективной и индивидуальной творческой деятельности по всем проблемам Эниологии.

Главные цели:

**РАЗВИТИЕ** международного сотрудничества, достижение во всех сферах жизни людей научно значимых и практических результатов, соответствующих гармоническому сочетанию природы, техники и человека на единых принципах энергоинформационного взаимодействия. Познание и практическое использование вновь выявленных закономерностей в промышленном и аграрном секторах, нетрадиционной медицине и медицинской технике, социальной сфере, культуре и искусстве;

**ОКАЗАНИЕ** помощи становлению и развитию Эниологии и народной медицины как многоаспектных областей научной и практической деятельности; реализация их потенциала в наукоемких, малозатратных, экологически чистых технологиях, методах и средствах для решения комплекса актуальных задач научно-технического прогресса и оздоровления населения;

**ПОДГОТОВКА** и аттестация нового поколения ученых, инженерно-технических и медицинских работников с широким кругозором и основами знаний

в области Эниологии. Содействие научно-образовательным структурам в переподготовке и совершенствовании профессионального уровня кадров различной квалификации с учетом знаний об основных закономерностях энергоинформационного обмена в природе и новых технологиях, созданных на базе достижений Эниологии;

**РАЗВЕРТЫВАНИЕ** во всех регионах мира сети организаций научного, инженерно-технологического, агрономического, медицинского, культурно-просветительного и оздоровительно-профилактического профиля;

**СОДЕЙСТВИЕ** достижению более высокой степени развития духовных и творческих способностей человека за счет обнаружения, изучения и мобилизации внутренних скрытых резервов людей.

### НАПРАВЛЕНИЯ ДЕЯТЕЛЬНОСТИ АКАДЕМИИ

**Научно-исследовательское:** разработка естественнонаучных и методологических основ Эниологии, изучение неопознанных аномальных феноменов и явлений; выявление закономерностей в процессах энергоинформационных взаимодействий человека с обществом, природой и техническими средствами; проведение фундаментальных исследований и проектных работ, выполнение различных программ;

**инженерно-техническое:** создание и внедрение наукоемких, малозатратных, нетрадиционных, экологически чистых высоких технологий и средств, включая аппаратуру медицинской диагностики, профилактики и оздоровления;

**координационное и научно-организаторское:** определение важнейших направлений фундаментальных исследований по основным разделам Эниологии, проведение конкурсов по решению актуальных научных проблем, создание академических структур в различных регионах мира, поиск и внедрение оригинальных научно-технических разработок, формирование баз знаний и банков данных по открытым и изучаемым феноменам, техническим решениям, идеям и инновациям, участие в создании международных сетей информационного обмена организаций. Формирование и реализация многосторонних, межотраслевых международных программ; развитие различных форм научно-технического, культурного и делового сотрудничества, включая посредничество и комплексное представительство интересов мирового научного сообщества эниологов.

Таким образом, для выполнения своих задач Академия энергоинформационных наук самостоятельно определяет основные направления фундаментальных исследований по важнейшим разделам Эниологии, выделяет наиболее актуальные проблемы и формирует по ним Комплексные научные программы, успешное выполнение которых может обеспечить достижение принципиально новых и значимых результатов в области науки, техники, технологии, экономики и социального развития.

Академия наук должна объявлять и проводить конкурсы по решению имеющих большое практическое значение научных задач и, в необходимых случаях, формировать целевые научно-исследовательские коллективы по конкретным научным программам с соответствующим финансированием работ. Академия призвана также разрабатывать для государственных органов, руководителей частных предпринимательских структур; общественных организаций и фондов рекомендации и предложения по эффективному использованию научных, технических и технологических достижений и оригинальных научно-технических, медико-биологических и гуманитарных разработок в сфере Эниологии.

Важнейшей задачей Академии наук следует считать ее участие в разработке стратегии и тактики природно-охранной и экологической государственной политики в целом, разработка методологии, систем и средств автоматизированного прогнозирования чрезвычайных ситуаций и кризисных явлений, выявление и эниопрогнозирование чрезвычайных и экстремальных ситуаций, участие в разработке и осуществлении мероприятий по их предупреждению и оказанию экстренной помощи.

Научный потенциал Академии наук должен быть привлечен и к исследованиям по созданию экологически чистых, малозатратных и ресурсосберегающих технологий, а также систем и средств нетрадиционного высокоэффективного энергообеспечения, производства и обработки различных материалов, транспортировки, захоронения и уничтожения высокотоксичных и радиоактивных отходов, повышения урожайности сельскохозяйственных культур и продуктивности животноводства, увеличения срока сохранности продовольствия и других технологий, систем и средств, обеспечивающих сохранение среды обитания и рациональное использование природных ресурсов.

Для решения уставных задач академия организует творческие коллективы специалистов высшей квалификации по важнейшим направлениям Эниологии как в виде самостоятельных, хозрасчетных научно-исследовательских институтов и научно-производст-

венных структур, так и в виде самофинансируемых конструкторско-производственных, медико-биологических, культурно просветительских, редакционно-издательских и других учреждений; формирует банки данных и базы знаний по основным достижениям, открытиям, новым техническим решениям, оригинальным идеям и инновациям; участвует в развитии отечественных научно-информационных сетей и в международном научно-информационном обмене; осуществляет сертификацию продукции самостоятельно или совместно с другими организациями научную, научно-техническую, экологическую и медико-биологическую экспертизы крупных научных, хозяйственных и социальных проектов. Академия энергоинформационных наук устанавливает контакты с отечественными и зарубежными научными организациями и заключает в установленном порядке соглашения о научном сотрудничестве, участвует в создании совместных национальных и международных научных организаций, проводит национальные и международные конгрессы, симпозиумы, вступает в существующие международные организации; издает научные журналы и труды, проводит целевые аукционы, конкурсы, выставки и различного рода рекламную деятельность; присуждает за выдающиеся научные и научно-технические достижения дипломы, медали и премии выдающихся ученых: медаль и премия имени В. И. Вернадского и др.

## ПРИНЦИПЫ ДЕЯТЕЛЬНОСТИ АКАДЕМИИ

**ДЕЙСТВУЕТ** на основе Устава Международной академии энергоинформационных наук без какого-либо вмешательства со стороны правительственных, коммерческих и общественных структур в свои внутренние дела.

**ИСПОЛЬЗУЕТ** инновационные достижения мировой науки в области физики, химии, математики, биологии, информатики, кибернетики, психофизики, трансперсональной психологии, медицины, социологии, истории, этнографии, культуры и др.

**ФОРМИРУЕТСЯ** по научно-отраслевому и территориальному принципам и имеет в своем составе научные отделения по важнейшим областям Эниологии и региональные филиалы.

**ИМЕЕТ** собственные научные институты, центры и университеты, а также научно-технологические и вспомогательные структуры. Включает в свой состав учреждения, в которых по взаимному соглашению

осуществляется научно-методическое руководство и научно-педагогическая деятельность.

СТРОИТ свою работу на основе выборности всех руководящих органов и их периодической отчетности, коллегиальности при выработке основополагающих решений и личной ответственности во всех звеньях структуры и во всех сферах деятельности.

ОПРЕДЕЛЯЕТ направление своей деятельности, свою структуру, численность и штатное расписание, расходы на содержание персонала, оплату различного рода услуг, финансирование научных проектов, программ и других мероприятий.

ИСПОЛЬЗУЕТ доходы и прибыли, получаемые Фондом Эниологии от коммерческой и другой деятельности, на финансирование решения уставных задач и реинвестирование в развитие собственной материально-технической базы.

Членами академии могут быть творчески активные ученые и специалисты, занимающиеся проблемами Эниологии и пограничных наук, работники культуры и искусства, отражающие в своем творчестве и пропагандирующие достижения в области энергоинформационных процессов, профессиональные деятели медицины и народных культур здоровья, а также деловые лица, оказывающие помощь и финансовую поддержку деятельности академии.

Членами Академии энергоинформационных наук являются действительные члены (академики), члены-корреспонденты, почетные и народные академики.

Действительными членами академии наук избираются ученые, а также крупные организаторы науки и производства, обогатившие Эниологию фундаментальными результатами первостепенного научного и практического значения, являющиеся основоположниками новых направлений и школ.

Членами-корреспондентами академии избираются видные ученые, крупные изобретатели и специалисты, внесшие крупный вклад в развитие фундаментальной и прикладной Эниологии.

Народными академиками академии избираются профессиональные работники и деятели народных культур здоровья, составляющие национальную гордость и имеющие большие заслуги в области практической эниомедицины. Почетными академиками могут быть избраны работники культуры и искусства, достигшие совершенства в деле популяризации и демонстрации возможностей Эниологии. Президиумом академии наук звание «Почетный академик» присваивается и лицам, оказывающим существенную помощь в развитии материально-технической, лабораторной и производственной базы или оказывающим крупную финансовую поддержку деятельности академии в виде спонсорских взносов.

Естественно, избранные члены академии должны обладать определенными правами. Такими, например, как:

- избирать и быть избранными в руководящие органы академии;
- вносить на рассмотрение руководящих органов академии проекты документов, а также предложения, запросы и заявления и требовать их своевременного и компетентного рассмотрения и получения ответа по существу;
- использовать потенциал академии для реализации своих идей и проектов в области эниологии.

Каждый член Академии энергоинформационных наук может: знакомиться с необходимой отечественной и зарубежной информацией, имеющейся в банке данных и базах знаний, и литературой из архива и библиотеки академии; пользоваться на научные цели в принятом порядке кредитами, ссудами и другими видами финансирования на льготных условиях из фондов академии; участвовать в работе комитетов, комиссий, научных обществ и других творческих организациях; публиковать авторские материалы в изданиях академии без цензуры публикуемых материалов; патентовать открытия и изобретения через академию; получать информацию о потребностях и заказах в области Эниологии со стороны государственных и коммерческих организаций, а также участвовать в объявленных академией конкурсных проектах.

Главная особенность Академии энергоинформационных наук — статус члена академии не обеспечивается материальным вознаграждением и не дает властных полномочий. Академия гарантирует равноправие входящих в нее членов, равенство их перед Уставом и обеспечение защитой. Члены академии имеют полную самостоятельность в своей научной, творческой и финансово-экономической деятельности, если она не противоречит положениям Устава Академии энергоинформационных наук.

Основная обязанность члена академии состоит в обогащении Эниологии новыми достижениями, открытиями и в участии в коллективной и индивидуальной разработках фундаментальных и прикладных проблем и в деятельности различных структур академии. Кроме того, члены академии обязаны: признавать и соблюдать Устав, отчитываться перед выборными органами о своей научной и другой деятельности; добровольно выполнять принятые обязательства по уплате членских вступительных и ежегодных взносов; пропагандировать деятельность академии и ее достижения; заботиться об укреплении материально-технической базы академии.

### 7.3. СОСТАВ И СТРУКТУРА МЕЖДУНАРОДНОЙ АКАДЕМИИ ЭНЕРГОИНФОРМАЦИОННЫХ НАУК

• Архитектура академии • Научные отделения и институты • Универсум эниологических знаний. Концепция университета • Homo sapiens — Homo agens — Homo Homines • Чем занимается эниомедицина • Международный институт омоложения • О фирме «Школа Дубицких» • Эниопроцессы в человеке и эниотерапия

#### АРХИТЕКТУРА АКАДЕМИИ НАУК

Международная Академия энергоинформационных Наук создана на базе существующей с декабря 1990 г. Академии энергоинформационных наук. Штаб-квартира академии — Россия, Москва.

Учредителями Международной академии наук выступили 13 ученых (академики РАН И.С. Уколов и В.И. Ильичев, академик РАМН В.П. Казначеев, академик АТН Ф.Р. Ханцёверов, академики АЭН Г.А. Головченко, Л.Н. Рыжков, В.В. Чернов, Г.А. Юшко, Л.Н. Смиронов, М.И. Лимонад, И.С. Мариуц, С.А. Ивлиев) и 14 организаций, которые кроме учредительства стали коллективными членами:

- Академия энергоинформационных наук;
- Международная ассоциация IAPR по исследованию проблем психотроники;
- Американская ассоциация USPA психотроники;
- Международная авиакосмическое агенство «ИНТЕРАВИАКОС»;
- Концерн производственных и информационных технологий «СОВИНТЕХ»;
- Международный экологический Фонд;
- Внешнеторговое объединение «ЗАРУБЕЖ-НЕФТЬ»;
- Международная академия духовного единения Мира;
- Фирма «ОБЩЕМАШЭКСПОРТ»;
- Компания «ФАРМИНТЕР»;
- Международная лига малочисленных народов и этнических групп;
- Фонд парапсихологии им. Л.Л. Васильева;
- Концерн «ИНВЕСТ»;
- Ассоциация прикладной Эниологии («ЭНИО»);

Для полной реализации интересов Академии энергоинформационных наук, а также для достижения главных целей и решения уставных задач в структуре академии предусматриваются органы научно-организационного управления и научного обеспечения.

Руководящие органы академии — Ассамблея, Президентский Совет и Исполнительный Сенат.

Ассамблея является высшим органом академии, она определяет общие стратегические направления деятельности, утверждает новых членов академии и изменения в Уставе, учреждает необходимые организации.

Президентский Совет и Исполнительный Сенат призваны руководить и управлять деятельностью академии в период между Сессиями Ассамблеи.

Аппарат президента является исполнительным, штатным. Он осуществляет повседневное оперативное руководство деятельностью академии в период между заседаниями Президентского Совета и Сената.

В качестве научно-консультативных органов в состав академии входят Высший экспертный Совет, Межотраслевой координационный научно-технический Совет, аттестационный Совет и Объединенный ученый Совет.

#### НАУЧНЫЕ ОТДЕЛЕНИЯ И ИНСТИТУТЫ

Научная деятельность академии осуществляется различными подразделениями: научно-отраслевыми, региональными (в России) и зарубежными отделениями или филиалами; научно-исследовательскими институтами, университетами и центрами.

На рис. 7.1 представлена во многом реализованная на сегодня структура Международной академии энергоинформационных наук (МАЭН). Президентским Советом рассмотрены необходимость и возможность создания 24-х научно-отраслевых отделений, названия которых даны на рис. 7.1. Более половины этих отделений уже сформулировали свою концепцию, имеют назначенных председателей, академиком-секретарей и конкретные программы и направления исследований.

В состав отделений входят также научно-исследовательские институты, двадцать два из которых имеют назначенных директоров из членов академии (см. рис. 7.1). Среди формируемых региональных отделений МАЭН проведены учредительные собрания в 17-ти регионах России: Санкт-Петербург (сформировано в полном составе), Ростов-на-Дону, Владивосток, Томск, Рязань, Пенза, Екатеринбург, Петрозаводск,

Красноярск, Тверь, Волгоград, Саратов, Миас, Пермь, Ижевск, Мурманск, Северодвинск.

Находятся в стадии юридического оформления и достигнута договоренность с учеными, получено согласие на создание филиалов — зарубежных отделений МАЭН в США (Чикаго, Милвокий, Калифорния), Японии, Швейцарии (Гален), Греции (Афины), Франции (Леон), Кипре, Пакистане (Карачи), Германии (Берлин), Арабских Эмиратах, Израиле (Хайфа), Таиланде.

И последним крупным многопрофильным структурным элементом МАЭН является *Фонд развития Эниологии* (централизованный и именные фонды), который образуется на базе Ассоциации прикладной ЭНИОЛОГИИ и призван финансировать, выполнять производственно-хозяйственную функцию МАЭН. Фонд является юридическим лицом и независимо от академии будет осуществлять также коммерческую деятельность, имея в своем составе: Торговый Дом «ЭНИО», Международный «ЭНИОБАНК», Международный компьютерный центр, Издательство «ЭНИО», коммерческо-конъюнктурные, инженерные центры эниотехнологий, центры маркетинга, центр внешнеэкономических связей, рекреационные центры, магазины, фитобары, гостиницы, центры народных ремесел и др.

По состоянию на январь 1994 г. в состав академии избраны 293 члена, из них: действительных членов (академиков) — 139 чел.; членов-корреспондентов — 67 чел.; Почетных академиков 45 чел., иностранных членов — 19 чел., Народных академиков 23 человека.

Изъявили желание стать действительными членами Академии энергоинформационных наук и были избраны академики других академий: 8 чел. от РАН (академики А.Л. Яншин, И.Ф. Образцов, Б.Н. Ласкорин, М.М. Лаврентьев, В.И. Ильичев, И.С. Уколов, В.Ф. Уткин, В.Е. Зуев); 3 человека от РАМН (академики В.П. Казначеев, П.В. Сергеев, Ю.А. Романов) и более 15 человек от других академий (РАСХН, АТН, АЕН, Инженерной академии).

Решение конкретных задач академическими институтами можно проиллюстрировать излагаемым ниже материалом, на примере некоторых, уже сформулированных научно-исследовательских структур.

## УНИВЕРСУМ ЭНИОЛОГИЧЕСКИХ ЗНАНИЙ. КОНЦЕПЦИЯ УНИВЕРСИТЕТА

### Цель создания.

Проблема выживания человечества на сегодняшний день требует привлечения всей совокупности знаний, которыми обладает цивилизация, живущая на Земле на протяжении своего исторического развития. Нарастающий интерес к проблемам энергоинформационного обмена со стороны общества и традиционной науки вызывает необходимость изучения этого явления с позиций естествознания, что привело к возникновению и формированию нового научного направления — Эниологии, занимающегося изучением феноменов и закономерностей энергоинформационного обмена при взаимодействии человека с природой, обществом и техническими системами. Естественно, что одновременно с изучением фундаментальных проблем было обращено внимание на прикладную сторону этого явления. Такой подход способствовал возникновению прикладной Эниологии как научно-технического направления, занимающегося инженерным воспроизведением феноменов энергоинформационного обмена, их использованием как для решения научно-технических проблем, так и в области народной медицины, прогностической деятельности, обучения, решая также и задачи просветительства в части духовной культуры.

Все это потребовало создания структуры, занимающейся как исследованиями в интересах формирования прикладной Эниологии, так и подготовкой специалистов, способных обеспечить практическую реализацию результатов прикладных исследований по этим направлениям. В качестве таковой структуры инициативной группой эниологов предлагается Международный университет эниологических знаний при Международной академии энергоинформационных наук.

Университет предназначен для подготовки специалистов-эниологов в инженерных, медикобиологических и сельскохозяйственных областях деятельности, осуществления научных исследований в области энергоинформационного обмена и просветительской работы в части духовной культуры (духовное наставничество).

### Основные задачи.

- Подготовка специалистов различного уровня по прикладной Эниологии и народной медицине в соответствии с требованиями государственной системы образования, в том числе и повышение квалификации этих специалистов. Подготовка специалистов-общес-



Рис. 7.1. Здесь: 1) 1.1 - политологии, права и социальной адаптации эннологии (А.В. Богомолов); 1.2 - энноэкологии и экологической безопасности (Г.Н. Гельперин); 1.3 - методологических и естественнонаучных основ эннологии; 1.4 - народных культур здоровья (Б.Е. Залмаев); 1.5 - медицинской эннологии (А.Н. Разумов); 1.6 - трансперсональной психологии (Е.А. Файдыш); 1.7 - гуманитарной эннологии; 1.8 - эннотроники (эннотехнологий и эннотехники); 1.9 - авиакосмических технологий (И.С. Уколов); 1.10 - эннотформатики (информационных технологий, систем, коммуникаций); 1.11 - философии, культурологии и искусства;

# ЭНЕРГОИНФОРМАЦИОННЫХ НАУК



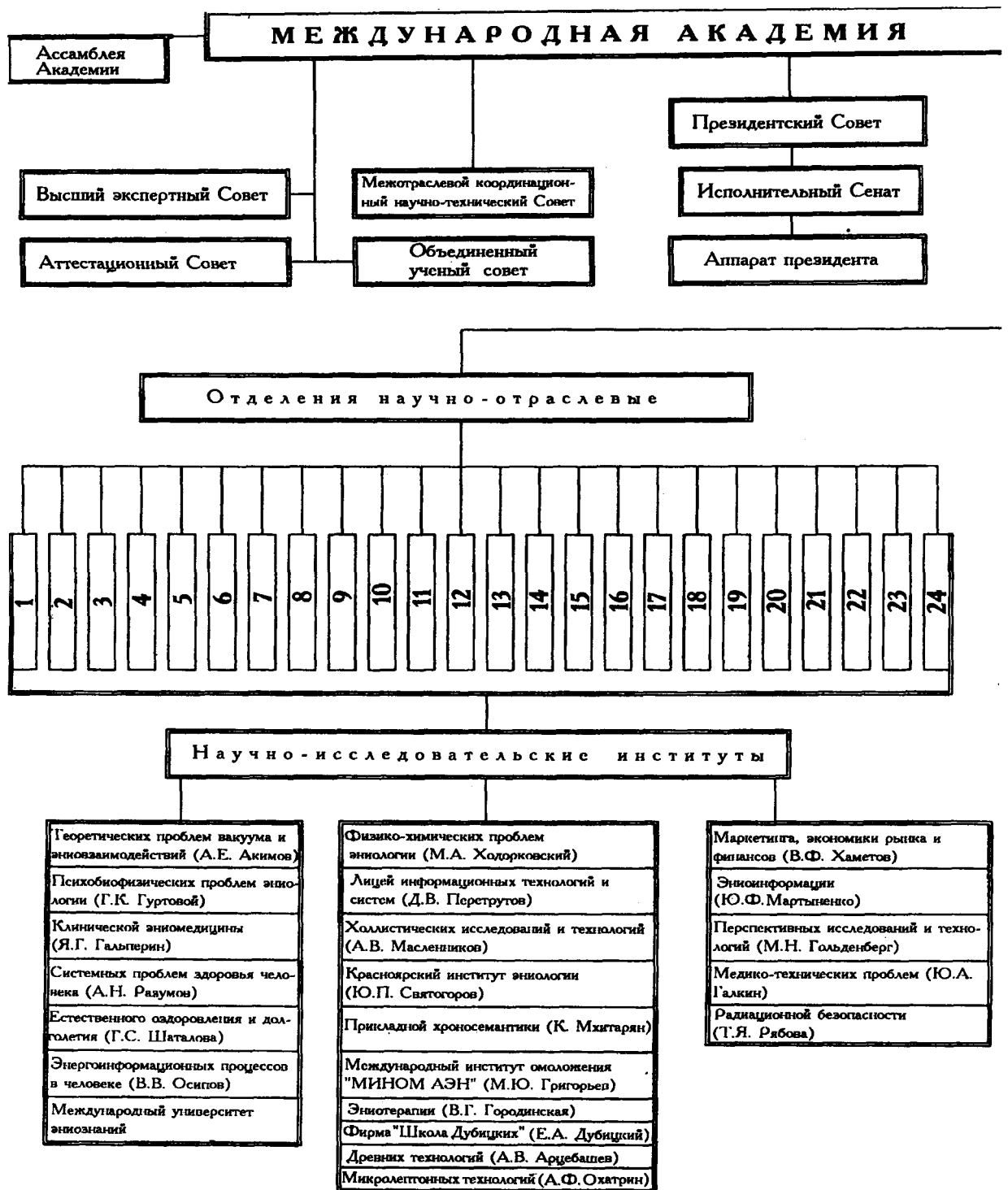
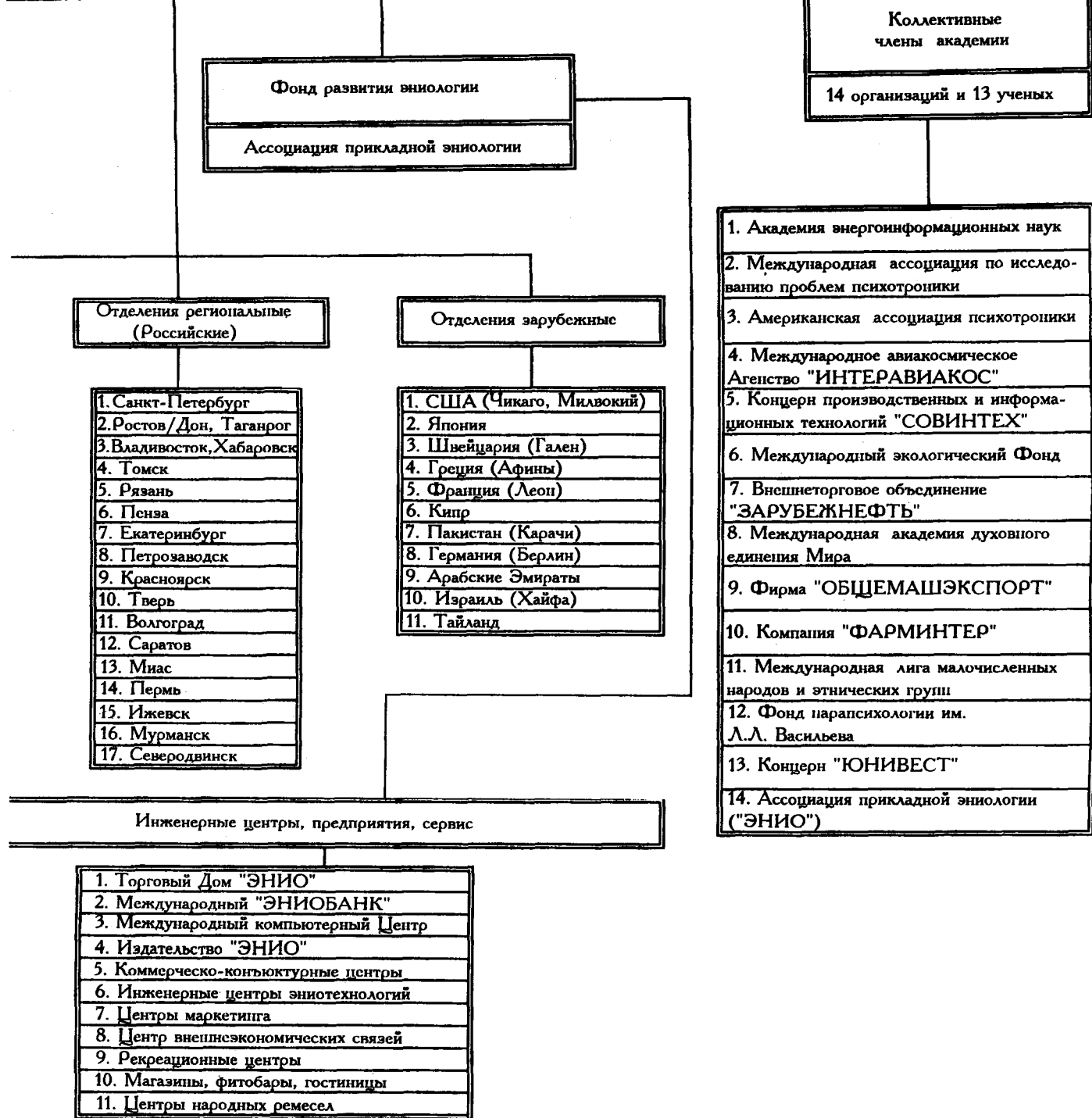

твенников для осуществления духовного наставничества в Обществе.

- Проведение исследований по отдельным направлениям теоретической и прикладной Эниологии, участие в разработке проблем, способствующих становлению Эниологии как научного направления в области естественных наук, формирование и анализ методологических и общественных проблем прикладной эниологии.

- Просветительская работа в духовной жизни общества и пропаганда достижений Эниологии в медицине, экологии, научно-технической сфере деятельности, искусстве и культуре.

- Подготовка инженерных, научных и преподавательских кадров по различным направлениям Эниологии.

- Разработка и внедрение высокоэффективных методов обучения.

#### **Принципы подготовки.**

Подготовка специалистов строится на следующих принципах:

- учебный план строится на основании изучения потребностей общества в специалистах данного профиля;

- подготовка специалистов ведется преимущественно целевым методом по заказу отраслей народного хозяйства, предприятий, организаций, обществ; носит многоуровневый характер и направлено, в первую очередь, на достижение выпускниками навыков практической деятельности в избранной специализации. Организация обучения предусматривает преподавание слушателям всех факультетов и специальностей трех групп курсов: *общетеоретических курсов, основных курсов*, вводящих в специальность и являющихся общими для факультета, и группы *специализирующих курсов*;

- преподавание гуманитарных дисциплин имеет целью формирование мировоззрения выпускников университета с позиций Эниологии и является обязательным для всех специальностей. Для специалистов в области историко-философских проблем Эниологии читается более углубленный курс;

- подготовка специалистов тесно связана с результатами исследовательской деятельности;

- организационное обучение осуществляется на факультетах, сформированных по направлениям прикладной Эниологии и пользующихся самостоятельностью в организационном и учебно-методическом отношениях. Структурно факультеты имеют в своем составе общетеоретические и специальные кафедры, отдельные курсы, подготовительное отделение, научно-исследовательские лаборатории;

- профессорско-преподавательский состав формируется из ведущих специалистов отечественной и зарубежной школ, в том числе представляющих исследовательские и производственные структуры МАЭН;

- жизнедеятельность университета строится на самофинансировании, а также отчислениях различных фондов и организаций. Решение исследовательских задач предполагает отчисления из фондов Академии энергоинформационных наук;

- на правах подготовительных отделений факультетов университета может работать *лицей*, выполняющий задачи подготовки и отбора абитуриентов университета.

#### **Статус выпускника университета.**

Набор слушателей в университет осуществляется по двум принципам. Один из них целевой, при котором набираются группы от организаций, учреждений, предприятий по заключенному с ними договору. Этому принципу отдается предпочтение. Вторым принципом является свободный набор, когда принимаются все желающие на условиях, разработанных приемной комиссией университета.

Подготовка специалистов в Университете ведется по трем уровням: подготовительный курс, университетский курс, курс высшей специализации.

Подготовительный курс проводится на подготовительном отделении и в лицее. Подготовительное отделение существует на каждом факультете. В лицее ведется подготовка в интересах всех направлений университета.

Окончание подготовительного отделения дает право на присвоение квалификации *оператора-эниолога* с соответствующей специализацией и вручением удостоверения, а также право на зачисление в последующем на основной университетский курс.

На основной университетский курс принимаются абитуриенты с высшим и средним специальным образованием, успешно закончившие подготовительное отделение или, в порядке исключения, не имеющие образования, но сдавшие экзамены экспертной комиссии. Исключение распространяется на абитуриентов, обладающих феноменальными качествами в выбранной области подготовки. По окончании университетского курса выпускник получает высшее эниологическое образование с присвоением квалификации «Инженер-эниолог», «Врач-эниолог», «Эниотерапевт», «Историк-эниолог» и др. с указанием соответствующей специализации и вручением диплома.

На курс высшей специализации принимаются специалисты, имеющие высшее образование и закончившие успешно университетский курс. Выпускник курса высшей специализации должен защитить сте-

пень *бакалавра Эниологии*. Для профессионального роста специалиста после завершения им обучения в университете предусматриваются ежегодные аттестационные экзамены, в результате которых испытуемый может защитить степень *магистра Эниологии*.

Защита степеней *доктора эниологических наук* и представление к званию *профессора Эниологии* проводится на ученом совете университета и утверждается экспертным советом Академии энергоинформационных наук.

## НОМО SAPIENS — НОМО AGENS — НОМО HOMINES

### ИНСТИТУТ ПЕРСПЕКТИВНОГО РАЗВИТИЯ ЛИЧНОСТИ

Базовая концепция института.

Современный этап развития человечества является периодом гуманизации планеты и планетизации сознания личности. С точки зрения эволюции человека это означает переход от вида *homo sapiens* через *homo agens* к *homo homines*. Термин *homo sapiens* подразумевает акцент на разумности как эволюционном факторе, ставящем человеческое существо впереди остальных живых существ за счет появления принципиально нового качества — разумной сознательности. То есть в недрах материи, природы проявилась и начала развиваться искра сознания высших планов мироздания в виде Разума. Вся история развития основного потока человеческой цивилизации есть история развития и совершенствования качества разумности. Вся окружающая нас социальная среда, «вторая природа» есть продукт этого Развития. Человечество все больше и больше обособлялось, «уделялось» от окружающей природы с целью самостоятельного, независимого эволюционного развития. Этот процесс был необходим и объективно обусловлен, т. к. для развития качества разумности нужны были тепличные, изолированные, идеальные условия существования. Но в конце прошлого — начале нашего века ситуация на планете начала претерпевать качественные изменения, связанные как с внешнекосмическими факторами (вхождение Земли в луч галактической синхронизации, ускоряющей эволюцию), так и с факторами собственного развития разумного человечества — перехода качества разумности в действительно-преобразующую стадию, стадию видоизменения и трансформации всей экосферы своего обитания (*Homo agens*).

В настоящее время этот процесс подошел к своей критической точке, или точке бифуркации, требую-

щей перехода на качественно новый уровень взаимодействия человечества с окружающим миром. Необходимо, сохранив качество разумного самостоятельного творчества, перейти от периода изоляции, закрытости к периоду равноправного сотрудничества на основе восстановления обратной связи и развития взаимопонимания, взаимодействия и взаимопомощи. Этого можно достичь только при реальном воплощении в жизнь людей формулы, заповеданной Иисусом Христом своим ученикам: «Заповедь даю Вам новую — друг любите друга». То есть для выживания человечеству необходимо состоять из *homo homines* — *человека человеческого*.

Процесс становления *homo homines* требует огромной целенаправленной работы по трансформации физических, эмоциональных и интеллектуальных функций человеческого организма и возможен только как результат сознательного усилия каждого желающего в этом направлении. Речь идет о *перспективном развитии личности*. Этим соображением и обусловлен выбор названия института.

Базовой основой деятельности института, как это видит его директор — Почетный академик АЭН Коновалов С.В., является работа по формированию у нового типа личности — *homo homines*.

Этот термин означает сочетание совместной деятельности по программе коллективного эфирного пространства, коллективного эмоционального пространства, коллективного интеллектуального пространства с акцентом на взаимоотношения реального взаимодействия, взаимопомощи и сотрудничества, с углубленной внутренней работой каждого члена группы. В данных группах, состоящих из 6, 8, 14 человек, закладываются базовые основы самонаблюдения и саморегуляции, даются комплексные многоплановые программы развития личности с осознанным развитием трех основных центров человеческого организма (физического, эмоционального, интеллектуального). В результате занятий обучающийся получает возможность осознать функционирование основных систем своего организма и сделать первый шаг к сознательной эволюции личности или первый сознательный толчок.

Занятия проводятся по следующим методикам:

- Гармонизирующие энергоинформационные упражнения для выхода на осознанную обратную связь со своим телом, оздоровления, ощущения энергоинформационных потоков.

- Методы невербального общения. Для развития эмоционального центра, контроля эмоций, работы по погружению.

- Методы пространственного моделирования. Для развития пространственного воображения и визуального мышления.

- Методы работы с энергоинформационными потоками природы и космоса. Для восстановления обратной связи между человеком и средой.

- Психорегуляционные и социологические занятия.

Для реализации вышеперечисленной деятельности планируется создание центров индивидуальной культуры личности (Программа «Мэллорн»). После освоения начальных базовых методик из числа занимающихся формируются группы для работы по углубленной индивидуально-коллективной программе (Программа «Авангард»). Эта программа предусматривает проведение комплексных НИР по трансформативной перестройке физических, эмоциональных и ментальных структур личности по вектору гармоничного и естественного развития с учетом космических, биосоциальных и природных факторов.

По результатам НИР «Авангард» создается комплексная программа перспективного развития личности, реализуемая в трех основных сферах человеческой деятельности производства, культуры, досуга и отдыха.

- Сфера производства. Создание на предприятиях, в организациях, учреждениях сети кабинетов психоэмоциональнофизической гармонизации и биоэнергетической реабилитации (Программа КПЭФГ и БР), создаваемых на основе комплексных гармонизирующих аудиовизуальных сред и работающих по принципу естественно-природной жизнедеятельности. Подготовка ведущего-инструктора для занятий происходит в группах по программам «Мэллорн» и «Авангард».

- Сфера культуры. В этой сфере предусматривается создание сети центров индивидуальной культуры личности, в которых помимо деятельности общего плана будет разворачиваться программа «Хронологографический калейдоскоп культур» через систему семинарской деятельности. Данная программа, разрабатываемая и углубляемая в рамках НИР «Авангард», является частью культурной программы «Резонанс», основная задача которой вовлечь как можно больше людей в процесс перспективного развития личности через различные массовые мероприятия (семинары, праздники, вечера отдыха и др. формы).

- Сфера досуга и отдыха. Программа «FEED-BACK» («Обратная связь»), которая разрабатывается в рамках НИР «Авангард», включает в себя следующие направления: создание на базах и в домах отдыха КПЭФГ и БР; создание в сельской местности экопоселений и экозон на основе принципа

естественно-природной жизнедеятельности; организация экопсихологических экспедиций в различные природные зоны мира для обучения навыкам естественно-природной жизнедеятельности; международное сотрудничество, установление связей и обмен опытом с различными международными организациями и духовными центрами, занимающимися проблемами перспективного развития личности. Проведение совместных исследований, семинаров и др. программ по вышеозначенной методике; создание совместно с ЮНЕСКО, ООН, «Green Peace» и др. организациями Парка Мира на базе экокультурной энергоинформационной программы «Земля — наш планетный Дом».

## ЧЕМ ЗАНИМАЕТСЯ ЭНИОМЕДИЦИНА

Из главы 3 настоящей книги, из рис. 3.3 видно, что одной из отраслей гуманитарной Эниологии является эниомедицина.

**ЭНИОМЕДИЦИНА** (или медицинская Эниология), по нашему мнению, это отрасль классической медицины, это область науки и практической деятельности, направленные на сохранение и укрепление здоровья людей, предупреждение и лечение болезней методами и средствами Эниологии.

*Эниомедицина* — это область медицины, объединяющая основы классической медицины и уникальные методы, подходы и средства Эниологии. Она изучает объективно проявляемые феномены, процессы и закономерности энергетического и информационного взаимодействия человека с социальной, биологической и космопланетарной сферами. *Медицинская Эниология* использует методы биологии, кибернетики, биоритмологии, эфиродинамики, астрологии, уфологии, биолокации, психофизики, психотроники, трансперсональной психологии, а также многовековой опыт и знания древних культур здоровья народов мира.

На вооружении эниомедицины находятся методы и средства народной медицины, а более полно — народных культур здоровья, состав которых рассматривается нами в 9-й главе книги (см. рис. 9.2).

В структуре академии образован *Научно-исследовательский институт клинической эниомедицины* (НИИКЭМ АЭМ) во главе с опытным руководителем, создателем в России более 30-ти центров традиционной медицины, академиком АЭН Гальпериным Я. Г.

*Клиническая эниомедицина* — это область медицинской Эниологии, занимающаяся в основном клиническим приложением знаний об энергоинформационном обмене.

Научно-исследовательский институт клинической эниомедицины является негосударственным, некоммерческим научно-исследовательским учреждением, осуществляющим фундаментальные и прикладные исследования в области медицинской Эниологии самостоятельно или в содружестве с другими государственными и общественными научно-исследовательскими учреждениями. Накопленный богатый опыт работы Я.Г. Гальперина в области изучения непознанных феноменов Эниологии и целительства позволяет решать следующие задачи эниомедицины.

#### **Цели и задачи НИИКЭМ АЭН:**

- Проведение фундаментальных научно-исследовательских работ по выявлению закономерностей энергоинформационного обмена при взаимодействии человека (эниотерапевта) с биологическими и физическими объектами различного уровня сложности.
- Клиническое обоснование применения при различных нозологических формах методов лечения, имеющих в своей основе энио-, биоэнерготерапевтическую сущность.
- Разработка систем оценок эффективности эниотерапевтических воздействий.
- Разработка систем оценки психофизиологических особенностей народных целителей, а также прямых и косвенных тестов при отборе лиц, стремящихся получить специальность «народного целителя» в соответствующих учебных заведениях.
- Исследование возможности применения новых приборов, в том числе и эниотехники, в практике народного целительства и эниотерапии. Апробация приборов и аппаратуры, предлагаемых для применения в народной медицине.
- Совершенствование биолокационных методов в эниодиагностике и эниотерапии.
- Исследование возможности применения эзотерических и оккультных методов лечения.
- Исследование методов духовного целительства.

#### **Институт предлагает различные виды услуг:**

- полную эниодиагностику и лечение методом коррекции биополя;
- лечение заболеваний сердечно-сосудистой системы и периферических сосудов (гипертония, гипотония, ишемическая болезнь, стенокардия, флебиты, эндартерииты, варикозное расширение вен, геморрой);
- лечение различными видами психогипнотерапии (неврозы, душевные расстройства, вазовегетативные

дистонии, сексуальные расстройства, вредные привычки);

- лечение кожных заболеваний (грибковые, экземы, псориаз, дерматиты, трофические язвы, аллергозы, бородавки и т. п.);
- лечение заболеваний печени и почек (желчно- и почечно-каменные болезни, гепатиты, холециститы, пиелонефриты, уретриты и т. п.);
- лечение гинекологических заболеваний (эндометриты, воспаление придатков, бесплодие, мастопатии и т. п.);
- лечение остеохондроза и его проявлений.

В процессе экспертно-аттестационной деятельности институт разрабатывает методы экспертной оценки эффективности учебной деятельности народных целителей с целью содействия процессу лицензирования их работы органами здравоохранения; проводит экспертную оценку программ подготовки народных целителей различными учебными заведениями с учетом реальных подробностей целительской практики.

Основываясь на опыте оценки психологического статуса работающих целителей и лиц, поступающих на курсы народных целителей, подразделения института вырабатывают единые требования к общеобразовательному уровню, психологическому статусу и наличию экстрасенсорных способностей у народных целителей.

НИИКЭМ АЭН разрабатывает минимальный перечень прямых и косвенных тестов для экспертной оценки профессиональной пригодности лиц, занимающихся целительской деятельностью. Все подразделения участвуют в экспертной оценке эффективности различной эниотехники, внедряемой в практику народного целительства.

Научной продукцией НИИКЭМ АЭН являются публикации в научных журналах, монографии и руководства по различным разделам медицинской Эниологии.

## **МЕЖДУНАРОДНЫЙ ИНСТИТУТ ОМОЛОЖЕНИЯ «МИНОМ АЭН»**

Институт является структурным подразделением международной Академии энергоинформационных наук. Возглавляет «МИНОМ АЭН» кандидат биологических наук, зав. лабораторией биорегуляции Отдела теоретических проблем РАН, член корреспондент АЭН М.Ю. Григорьев.

По профилю своей работы «МИНОМ АЭН» является фактически многопрофильным научно-ис-

следовательским, оздоровительным и технологическим предприятием, который уже имеет уникальный потенциал и способен грамотно, на высоком научно-методологическом, инженерно-технологическом уровне решать проблемы Эниологии: оперативная эниодиагностика, эниотерапия, оздоровление, омоложение, эниотехника, эниотехнология и их применение в системе охраны здоровья, производстве, сельском хозяйстве и других сферах.

Главной целью деятельности института в системе оздоровления является практическое использование методов энергоинформационных технологий для регенерации и омоложения организма человека.

По данным Михаила Юрьевича, получены положительные результаты.

К настоящему времени разработана и клинически апробирована методика *экспресс-эниодиагностики* организма человека, созданы эниогенераторы энергоинформационного воздействия для лечения выявленной патологии, а также биологически активная жидкость для введения в организм необходимой энергоинформационной матрицы.

Энергоинформационная технология уже апробирована при оздоровлении более 10 000 взрослых и пожилых больных с различной патологией (как в России, так и за рубежом).

Великолепные результаты получены при сердечно-сосудистой патологии: исчезали аритмия, экстрасистолия, симптомы ишемической болезни сердца, сердечные боли, что подтверждалось кардиографическими исследованиями и существенным улучшением самочувствия; проходили упорные головные боли, улучшалось периферическое кровообращение. Выздоровление отмечено при бронхиальной астме, аллергии, воспалительных явлениях в желчном пузыре, протоках, печени, почках, мочевом пузыре, мочеточниках, простате; исчезают боли, связанные с остеохондрозом, ишиасом, ушибами.

Метод эниотерапии показал высокую эффективность при нарушении эндокринных функций, в том числе при бесплодии.

Отмечены хорошие результаты при радиационном и химическом поражении людей. У них восстанавливалась нормальная энергетика организма, а также функциональная активность иммунной, эндокринной и кроветворной систем, исчезала депрессия, появлялось желание жить.

Эниотехнология «МИНОМ АЭН» может применяться также в клинике глазных болезней: близорукость, дальнозоркость, ретинопатия, катаракта, механическое повреждение глаз. При инструментальном контроле было отмечено улучшение зрения уже после первой процедуры на 1-2 строки, а через несколько

месяцев у тяжелых больных рассасывалась катаракта и они могли смотреть телевизионные передачи.

Как показали исследования, эниотерапия является весьма перспективной и в лечении лейкозов крови и онкологии. В процессе лечения проходила нормализация картины крови у лейкозных больных и рассасывание опухолей.

Целенаправленные клинические эксперименты по омоложению организма методом эниологического воздействия были проведены на ряде добровольцев и дали заметные результаты: резко улучшилось общее самочувствие, разгладились морщины, помолодела кожа лица, изменилась походка. Окружающие отмечали омоложение организма на 10-15 лет. Эффект омоложения носил стойкий характер.

В настоящее время «МИНОМ АЭН» располагает точным инструментальным методом оценки физиологического возраста пациента. Можно определить срок его жизни при данном состоянии организма. Это позволяет быстро и объективно оценивать эффективность того или иного воздействия на организм с целью его омоложения.

Как одна из составных частей энергоинформационной технологии, разработаны, клинически апробированы и подготовлены к массовому промышленному производству пассивные генераторы энергоинформационного поля в виде небольших кнопочек, которые крепятся лейкопластырем на определенные точки тела.

Малые «эниокнопки», кнопки-генераторы снимают спазмы сосудов сердца, мозга, конечностей, улучшают кровоснабжение этих органов. При этом исчезают упорные головные боли, ишемические и невралгические боли в области сердца, аритмия, экстрасистолия. Ношение кнопки-генератора предотвращает развитие инфаркта миокарда и инсульта головного мозга, а также улучшает зрение.

Большие кнопки-генераторы снимают болевой синдром, связанный с невралгией, ишалгией, ушибами, вывихами, ранами, воспалением и другой патологией. Сконструирован также защитный пассивный генератор, предохраняющий от посторонних неблагоприятных воздействий, создавая вокруг человека защитное поле радиусом до 2-3 метров.

Одной из перспективных разработок института является омолаживающий *пассивный* эниогенератор, при ношении которого в организм вводится информационная матрица омоложения.

М.Ю. Григорьевым разработана также пассивная кнопка-генератор для компенсации отрицательного воздействия кинескопа телевизора или дисплея на организм человека. Кнопка крепится в углу кинескопа, излучает сильное положительное поле, что бла-

гоприятно сказывается на психофизиологическом состоянии человека, находящегося перед экраном.

Предлагается к выпуску кольцо-генератор для обработки питьевой воды и других жидкостей с целью придания им нормальных природных свойств и внесения необходимой информации. Кроме того, создан бальзам для сохранения и роста волос, омолаживающий лосьон и крем для кожи лица.

Энергоинформационная технология может быть успешно использована и для других целей. В частности, для эниообработки фармакологических препаратов с целью повышения их биологической активности, снижения токсичности и побочного действия, что позволит в дальнейшем создать принципиально новый класс фармакологических препаратов, содержащих микродозы действующих начал — гомеопатическая эниофармакология.

Эниотехнологию можно применить и в области трансплантации, а также для разработки методики выращивания органов для пересадки и стимуляции процесса регенерации органов.

В сельском хозяйстве эти методы могут быть использованы для создания пшеницы, обладающей азотфиксирующими свойствами, увеличения всхожести семян, выведения сильных растений, стойких против вредителей и сорняков, борьбы с вредителями сельскохозяйственных культур; диагностики и лечения лейкоза крупного рогатого скота, увеличения молочности; обработки продуктов питания с целью придания им утраченных природных свойств и увеличения сроков хранения, а также для решения многих других проблем, в том числе и технических.

## **О ФИРМЕ «ШКОЛА ДУБИЦКИХ» АКАДЕМИИ ЭНЕРГОИНФОРМАЦИОННЫХ НАУК**

Известные в России и в зарубежных странах Е.А. Дубицкий и Л.Ф. Дубицкая на протяжении многих лет ведут активную просветительскую и лечебно-оздоровительную деятельность, а также работу в области науки, культуры и социальной сферы. Особое место в их научных исследованиях занимает тема реабилитации человека и среды его обитания.

В 1993 г. Академия энергоинформационных наук создала как структурное подразделение фирму «Школа Дубицких», назначив директором народного академика АЭН Дубицкого Е.А. Вот как выглядит программа научно-исследовательской, просветительской и производственной деятельности «Школы Дубицких».

*Просветительская* деятельность фирмы включает проведение постоянно действующих учебно-практических семинаров для медицинских работников, педагогов, работников социальной сферы и широких слоев населения. В частности, в области Эниологии фирма проводит ознакомление с основами теории энергоинформационного обмена в природе, методиками эниовоздействия на живые и косные объекты, основами саморегуляции и восстановления здоровья естественными путями с целью лечения и профилактики заболеваний и т. д.

В области *новой космогонии* фирма знакомит с основами мироздания и космобиоритмологии, общей и медицинской астрологии, астрологической системой самопознания и самоусовершенствования знаний традиционной и альтернативной медицины и получения возможности использовать эти знания в своей практической деятельности.

Семинары призваны способствовать также и решению проблем, связанных с возрождением национального самосознания народов и их традиционных культур, например возрождению ритмов жизни, ритуальных и обрядовых моментов в жизни человека. Осуществляется внедрение этих тем в программы работ детских садов, средних школ, колледжей, гимназий и других учебных заведений.

*Научная* деятельность — это второе направление деятельности фирмы, которое включает и создание лабораторий экспериментальной и клинической диагностики заболеваний на основе нетрадиционных и современных научно-технических средств, а также лабораторий в области реабилитации окружающей среды и народнохозяйственной сферы. В частности, лаборатории будут заниматься диагностикой заболеваний с использованием энергоинформационного метода, диагностикой по дате рождения с выявлением зависимости между нею и диагностикой традиционной, прогнозированием болезни по карте рождения с целью подтверждения полученных данных традиционными методами диагностирования. Фирма осуществляет также представление материалов исследований на конференции, симпозиумы, публикацию их в научной и периодической печати и привлечение к сотрудничеству отечественных и зарубежных специалистов.

*Лечебно-Оздоровительская* деятельность фирмы включает вопросы внедрения в лечебную практику эниотерапевтического метода воздействия, диетотерапии, фитотерапии, цветотерапии, урилотерапии, мануальной терапии, водолечения, а также методик очистки организма на основе народного опыта здорового образа жизни. Внедрение этих методик производится в лечебно-оздоровительный процесс в сана-

ториях, профилакториях и кабинетах профзаболеваний. В частности, Дубицкие уже открыли филиалы лечебно-оздоровительного центра (г. Люберцы), работающих по вышеуказанным методикам, создали диабетический Центр с привлечением Российской медицинской академии последипломного образования, а также зарубежных организаций, в частности фирм «ЛИЛЛИ» (США), «ХЕХСТ» (ФРГ), «Novo Nordisk» (Дания) и диабетического молодежного Фонда штата Индиана (США).

Деятельность фирмы в области *социальной сферы* предусматривает:

- Создание сети медико-психологических кабинетов при ЗАГСх, учебных заведениях, женских консультациях, родильных домах, домах инвалидов, престарелых и ветеранов, а также при стационарах сестринского ухода.
- Открытие магазинов по экологически чистому детскому питанию, аптек, книжных лавок;
- Создание для больных и здоровых детей круглогодичных лагерей, работающих по указанным выше методикам.
- Открытие гостиницы для слушателей семинаров и учащихся колледжа, для специалистов и гостей фирмы.

Деятельность фирмы в области культуры направлена на открытие Центра народных промыслов и творчества, обрядов и традиций, основанных на древних национальных и религиозных законах, организацию и проведение выставок, ярмарок народного творчества; создание Музея духовной медицины; создание детского районного центра космобиоритмологии с обсерваторией; использование полиграфической базы района для выпуска энциклопедической, методической и санитарно-просветительской литературы.

Экологической деятельности фирма уделяет большое внимание. На основе успешно осуществленных по методике Е.А. Дубицкого лабораторных экспериментов, в частности в санэпидстанции города Днепрпетровска, проводятся без применения каких-либо химических реактивов и технических средств уже масштабные эксперименты по очистке сельхозпродукции от нитратов и пестицидов, по борьбе с заболеваемостью семян и другого посадочного материала, по повышению урожайности сельхозпродуктов и их сохранности в хранилищах. По той же методике эксперименты осуществляются по борьбе с заболеваемостью сельскохозяйственных животных, повышению их продуктивности.

Особое место в планах фирмы занимает тема реабилитации среды обитания человека, например очистка земель от заражения радиационными выбро-

сами, а также посевных площадей от засорения их различными органическими удобрениями и ядохимикатами, восстановление загрязненных и зараженных водоемов.

*Е.А. Дубицкий — биоэнерготерапевт-методист, народный академик Академии энергоинформационных наук, имеет высшее гуманитарное и среднее медицинское образование. Участник множества экспериментов, в том числе и международных, по дистантному воздействию на живые и косные объекты. Особый интерес для отечественной и мировой науки имеют его медико-биологические эксперименты, которые он проводил, работая старшим научным сотрудником института клинической и экспериментальной медицины Сибирского отделения Академии медицинских наук.*

*Имеет многолетний опыт работы в качестве биоэнерготерапевта, является автором ряда методик по дистантному воздействию на живые и косные объекты. Е.А. Дубицкий автор книг «Спутник экстрасенса» и «Спутник народного целителя», которые готовятся к изданию в ряде зарубежных стран. Книги эти стали учебно-методическим пособием для медицинских работников и народных целителей как в России, так и в странах СНГ.*

*Л.Ф. Дубицкая также имеет высшее гуманитарное и среднее медицинское образование, является специалистом в области астрологии и космобиоритмологии, биоэнерготерапевтом. Автор книги «Рассказы об астрологии», написанной по заказу Министерства просвещения для учащихся средних школ.*

## **ЭНИОПРОЦЕССЫ в ЧЕЛОВЕКЕ И ЭНИОТЕРАПИЯ**

Для решения задач медицинской Эниологии в составе Академии энергоинформационных наук образуются еще два научно-исследовательских института.

1. Один из них — НИИ *энергоинформационных процессов в человеке* возглавляется Лауреатом государственной премии, доктором физико-математических наук, профессором, академиком АЭН В.В. Осиповым.

Основная цель работ института состоит в исследовании энергоинформационных процессов внутри человеческого организма и при его взаимодействии с

окружающей средой, в том числе изучение распространения сигналов по различным меридианам человеческого тела и эниовзаимодействия активных биологических точек с полями различной природы.

Институт создается на базе центра фундаментальных исследований и функциональной медицины (ЦИФМ) при НПО «Орион» в качестве структурной единицы Академии энергоинформационных наук. В своей работе институт будет базироваться на научных, технологических, технических и кадровых возможностях ЦФИФМ.

По существу институт представляет собой самостоятельную научно-исследовательскую лабораторию, состоящую из теоретической и, экспериментальной групп, а также содержащую в своем составе минимально необходимую для взаимодействия с управленческими структурами академии группу управленческого персонала.

2. Другой академической организацией по профилю эниомедицины является *Институт эниотерапии АЭН*. Он завершает свое формирование. Возглавляет институт Виолетта Городинская — известная в России и за ее пределами целительница, талантливый ученый, кандидат биологических наук, Действительный член Научного медицинского общества Великобритании, академик Академии энергоинформационных наук. Родилась в семье потомственных врачей, переняла от своей матери и бабушки многие секреты траволечения, значительно расширила свои знания и умения в области врачевания изучением опыта древних представителей медицины. Кроме того, она унаследовала редкий дар, благодаря которому ее руки ощущают излучение пораженных недугом частей и органов человеческого тела (эниодиагностика) и сами излучают биоэнергию (эниотерапия), оказывающую целительное воздействие на больных.

Закончив МГУ им. Ломоносова, В. Городинская работала в лаборатории им. Чечулина при 1-м Медицинском институте над проблемами онкологических заболеваний. Работала в институте медико-биологических проблем МЗ СССР, участвовала в космических медико-биологических экспериментах, в том числе в годовом медико-биологическом эксперименте, имитирующем полет на Марс.

В Москве под руководством В. Городинской давно действует *Центр биогенной медицины «БИО-ТОН-ВИОЛЕТТА»*, ведущей научной концепцией которого является идея единства человека с окружающим миром, его неразрывная связь с природой. Человеческий организм рассматривается В. Городинской как хорошо сбалансированная саморегулирующая система, обладающая большими резервными возможностями, в которой за счет активации имму-

нокомпетентных систем организма вырабатываются защитные механизмы, позволяющие человеку успешно преодолевать многие функциональные расстройства и патологические процессы. На базе Центра организован Научно-исследовательский институт эниотерапии. Путь НИИ эниотерапии АЭН — один из интереснейших и перспективных в будущем, несомненно, принадлежит к магистральным в Эниологии — целении человека.

Высокие оценки деятельности дают и специалисты различных стран Западной Европы и, главное, все пациенты, прошедшие курс лечения и оздоровления по уникальной системе В. Городинской.

Идеи Городинской изложены в многочисленных книгах и публикациях, в частности «Космос начинается на Земле», «Живое-живому», «Целительная сила пищевых растений», «Таинство сил исцеляющих», «Тайна целебных трав», «Силы исцеляющие» и др.

3. Александр Яковлевич Ильин — человек, который знаком миллионам советских людей. Который помог тысячам. О котором рассказывают невероятные вещи и который в жизни делает чудеса, невозможные даже в рассказах. Мягкий, добрый, он никому не может отказать, органически не способен не только на дурной поступок, но и на грубое слово, и всем спешит делать добро — и все же взявший на вооружение философию эгоизма.

Кто же он, — Александр Ильин?

Ну, до конца этого никто не знает, потому что он еще молод, минувшей весной исполнилось тридцать четыре. И с каждым месяцем он открывает в себе все новые и новые чудесные свойства.

Человек-парадокс, человек-динамит, экстрасенс-суперзвезда. Человек для которого нет ничего невозможного.

Судите сами. Он, который воспитывался в детском доме и работал маляром, решил, что его призвание быть фокусником, выступать на эстраде. Во фраке. И добился своего. А став мастером эстрады европейского класса, открыл в себе способности экстрасенса-целителя. Доказал свое право помогать людям, и с 1988 г. официально как артист Ленконцерта выступает на небольших сценах с программой, которая деликатно называется «Вечера биоэнергетики. Возможности экстрасенса». А фактически это — скорая помощь занедужившим, которую оказывает квалифицированный чародей.

Его квалификацию могут подтвердить многие факты. Но поскольку в нашей стране важнее всех фактов — документ, официальная бумага, то лучше всего начать с этого.



Чл.-корр. Анатолий Александрович Спиркин, руководитель экспериментального центра психологии при Академии наук СССР, после неоднократных кропотливых исследований возможностей экстрасенса выдал Ильину справку о том, что Александр действительно обладает паранормальными способностями и по своим психофизическим и биоэнергетическим качествам может диагностировать и лечить людей, а также оказывать другую помощь. Спиркину верить можно, ведь это он открыл целый ряд экстрасенсов, в том числе благословил и легендарную Джуну. Он, как никто другой, знает о действительных возможностях экстрасенсов, может их объективно оценивать. Как тут не сообщить: он в частной беседе подчеркнул, что возможности Ильина минимум на порядок выше, чем у Джуны.

Экстрасенсов много. Знахарей, травников, ведун, гадалок, хиромантов и астрологов сегодня — хоть пруд пруди. Второго Ильина нет («Московская застава», №15, 1993).

А. Ильин не только народный целитель, но и народный академик Академии энергетической информации наук и меценат. Он активно участвует в благотворительных акциях: безвозмездно помогает детям, престарелым. Он первым внес средства в Фонд развития Эниологии.

Недавно в ДК Газа (С-Петербург) состоялся благотворительный оздоровительный сеанс, в котором перед подростками города выступил целитель А. Ильин. Эта акция была подготовлена советом подростковых врачей Санкт-Петербурга.

— Эффект воздействия Ильина уникален, — подчеркнула Полина Эмильевна Песина, председатель совета подростковых врачей города, — выборочный экспресс-анализ показал, что полное исцеление или значительное улучшение состояния здоровья наступило у трех четвертей участников сеанса. А ведь работать целителю пришлось с теми детьми, которые длительное время стоят на учете, имеют хронические заболевания в начальной форме, и перед которыми, по сути, распилась в своем бессилии традиционная медицина. Мы будем следить за самочувствием подростков и через год, и у нас на руках будет полная картина в динамике того воздействия, которое Ильин называет методом биоэнергетического треугольника.

Впереди — новая совместная работа подростковых врачей и доброго волшебника Ильина (П. За-маратский).

## **ЭНИОЛОГИЯ И КАТАСТРОФЫ**

- 8.1. Чрезвычайные ситуации: традиционные подходы
- 8.2. Новые горизонты в прогнозировании
- 8.3. Что может Эниология
- 8.4. Концептуальные проблемы эниопрогнозирования чрезвычайных ситуаций
- 8.5. Предраннее предупреждение аварий и катастроф: архитектура системы

## 8.1. ЧРЕЗВЫЧАЙНЫЕ СИТУАЦИИ: ТРАДИЦИОННЫЕ ПОДХОДЫ

- Наука может предсказать только одно землетрясение из шести
- Аномально-чрезвычайные явления
- Жизненно опасные тенденции
- Не повышать энтропию живого вещества
- Генезис чрезвычайных ситуаций

### НАУКА МОЖЕТ ПРЕДСКАЗАТЬ ТОЛЬКО ОДНО ЗЕМЛЕТРЯСЕНИЕ ИЗ ШЕСТИ

В настоящее время прогноз стихийных бедствий осуществляется на основе анализа ряда физических полей: сейсмического, электромагнитного, акустического и др. Для этого у нас в стране и за рубежом развернуты системы наблюдения за соответствующими физическими полями. Одновременно используются данные геодезических наблюдений за деформациями земной коры и наблюдения за поведением животных. Наиболее широко ведутся исследования по прогнозу землетрясений в таких странах, как Япония, США, Новая Зеландия, Италия и др. Так, например, в Японии соответствующие работы развернуты с 1962 г. в виде ряда пятилетних программ. Зарубежные работы по прогнозу стихийных бедствий достаточно широко финансируются (стоимость работ составляет сотни миллионов долларов в год). Однако эффективность прогноза такого стихийного явления, как землетрясение, остается крайне низкой. В настоящее время осуществляются лишь единичные случаи правильного прогноза землетрясений. Низкая эффективность прогноза землетрясений во многом объясняется отсутствием единой теории возникновения различных стихийных бедствий вообще и землетрясений в частности. Сходная картина наблюдается и в области предупреждения технологических катастроф, внезапных разрушений коммуникаций, зданий, инженерных сооружений. Технические средства и системы контроля состояния объектов — датчики в теле плотины или моста, методы неразрушающей диагностики на основе акустических, электромагнитных и прочих известных полей при уже высоких и прогрессивно растущих затратах не обеспечивают эффективного прогноза состояния объекта и предотвращения катастрофы.

Поэтому весьма актуальным является поиск иных, нетрадиционных, но более эффективных методов и

средств предупреждения и даже компенсации последствий чрезвычайных событий.

В этой связи следует отметить значительный пионерский вклад в решение проблем чрезвычайных ситуаций инициативной группы специалистов. Это в основном эниологи, члены Коллегии Ассоциации прикладной Эниологии и Академии энергоинформационных наук Н.И. Яницкий, А.В. Масленников, М.В. Ильин, А.А. Орлов, В.Н. Шепилов, а также энтузиасты — исследователи в области энергоинформационных взаимодействий в природе и обществе — Ф.Б. Бакшта, А.Н. Буренин и др. Излагаемые в восьмой главе вопросы полностью основываются на любезно предоставленных рабочих материалах этих специалистов.

### АНОМАЛЬНО ЧРЕЗВЫЧАЙНЫЕ ЯВЛЕНИЯ

Несмотря на то, что человечество стало силой по масштабам планетарно-геологической, ущерб, наносимый мировому сообществу стихийными бедствиями, по данным специалистов составляет не менее 30 млрд. долларов ежегодно. К известным нам *стихийным явлениям природы* — природным явлениям могучей разрушительной силы — относятся в первую очередь землетрясения, извержения вулканов, тропические циклоны, смерчи, цунами, наводнения, снежные лавины, сели, камнепады, оползни, большие масштабные лесные пожары, региональные засухи, разрушительные молнии, массовое размножение вредителей, отсутствие насекомых опылителей, угрожающее урожаю, и др. Наибольший материальный ущерб наносят четыре основных вида стихийных бедствий: землетрясения; тропические циклоны; засухи; наводнения.

Значительный ущерб наносят и оползни, ураганы, природные пожары, град, снежные лавины. Такого рода природные явления для людей являются стихийными бедствиями. Ниже под *стихийным бедствием* будем понимать любое разрушительное природное или природно-антропогенное явление. Сюда можно, пожалуй, отнести и явления значительного аномального изменения климатических условий, корпускулярно-полевого солнечно-космической активности, радиационной или геомагнитной обстановки, эпидемий и пандемий. В таком их проявлении по отношению к человеку в его системе отношений с природой эти стихийные проявления действительно носят характер бедствий и являются *аномально чрезвычайными*. В системе отношений человека такие для него

ситуации можно назвать чрезвычайными. Таким образом, в дальнейшем под *чрезвычайными ситуациями* будем понимать явления, негативно воздействующие на жизнедеятельность человека с необратимыми для ноосферы последствиями и понижающие динамическую устойчивость социально-технологических структур общества вплоть до их разрушения.

Развитие человеческой цивилизации к настоящему времени привело ее к такому состоянию, что общество и планета образуют сложную динамическую систему, основной доминантой которой является превращение ее в целостность, с одной стороны, и открытую систему — с другой, взаимодействующую с космосом как единое целое (так называемый холистический комплекс). То, что природа Земли больше не может существовать без учета человеческого фактора, подтверждает современная глобальная экологическая кризисная ситуация.

## ЖИЗНЕННО ОПАСНЫЕ ТЕНДЕНЦИИ

Разработка новых и модернизация старых технологий и средств производства сделало человечество не только соизмеримой в планетном масштабе геологической силой, но и привело к тому, что влияние человека на окружающую его среду стало во многом влиять и превосходить природные процессы.

*Так, «деятельностью всех вулканов на Земле ежегодно выбрасывается на поверхность около 3 млрд. тонн веществ, в то же время современное горнодобывающее производство извлекает из недр земных пород около 5-7 млрд. тонн полезных ископаемых и около 50-70 млрд. тонн в год попутной породы. Как видно, имеется превышение по сравнению с природными процессами в 20 раз» [181]. В настоящее время в производственных процессах используется около 11 млрд. тонн различных веществ и материалов, из которых 50-90% превращается в отходы; используется 70% прироста основных промысловых рыб; уничтожено две трети площадей леса; ухудшается чистота вод. Так, в 1980 г. в мире производилось 2 млрд. тонн различных продуктов производства, при этом из геологической оболочки земли извлекалось около 100 млрд тонн исходного вещества [182]. Ежегодно на Земле в процессе фотосинтеза потребляется около 500 млрд. тонн вещества.*

Ожидается, что к 2 000 г. человечество будет выбрасывать около 600 млрд. тонн различных пород в год. Масштаб этого антропогенного потока абиотических веществ не имеет аналога в истории биосферы. И если в будущем в окружающую среду будет продолжать поступать свыше 90% исходного материала в виде отходов, то уже в начале следующего столетия отходы производства станут превышать по своей массе суммарное количество веществ, участвующих в процессе фотосинтеза [183]. Таким образом, инволюционная экологическая политика человечества ускоряет процессы разрушения живого вещества биосферы и понижает ее организованность, повышая энтропию биологических систем среды обитания.

*Конкретными формами такого процесса инволюции являются, по Ю. Одуму и В.Д. Федорову, следующие жизненно опасные для биосферы тенденции:*

*1. Нарушение естественного баланса легких и тяжелых элементов в биосфере.*

*2. Антропогенное значительное ускорение процессов разложения в биосфере в целом путем сжигания органических веществ, накопленных в горючих ископаемых.*

*3. Ускоренное разложение и истощение гумуса вследствие интенсивного сельского хозяйства.*

*4. Вырубка лесов и сжигание древесины в качестве основного источника топлива для двух третей человечества, проживающего в странах «третьего мира» [184].*

## НЕ ПОВЫШАТЬ ЭНТРОПИЮ ЖИВОГО ВЕЩЕСТВА

Серьезность проблемы экологической безопасности человечества усугубляется не только тем, что значительная часть отходов «втягивается» мощным насосом фотосинтеза, но и тем, что поступление отравляющих веществ в биосферу увеличивается еще и за счет бытового и промышленного потребления готовой продукции.

*Например, безвозвратные потери железа в процессе утилизации соответствующих средств производства и потребления составляет 20-25%, а также опасных тяжелых элементов, как ртуть и свинец, — 80-90% [183, 185]. Обычно это носит взрывной характер — «неожиданное исключительно*

*быстрое возрастание интенсивности того или иного процесса». Ученый констатирует психологическую неподготовленность и неожиданность для человека прогрессирующей глобальной экологической проблемы. Отталкиваясь от проблем Вернадского, В.В. Алексеев показывает природу экологических противоречий в характере современного этапа стихийного развития производительных сил человечества, структуры которых «создавались за счет разрушения... структур в биосфере» [186].*

Любое «развитие», основанное на использовании энергии ископаемого топлива, энергетически перевозбуждает и понижает общую организованность в биосфере. К тому же, разрушение структурной организованности биосферы, повышение энтропии ее живого компонента многократно усиливается инволюционными способами обработки и использования минеральных ресурсов. Так, несмотря на то, что по своей биомассе человечество как биологический вид составляет тысячные доли процента живого вещества планеты, оно создает в несколько тысяч раз больше отходов, чем вся биосфера нашей планеты, приращивая его в два раза за каждые 15 лет.

*Последствия энергоинформационного, радиоактивного и химического загрязнения биосферы даже не охарактеризованы достаточно детально [182]. Все это превышает проблемы химического дисбаланса во взаимодействии человека и биосферы (по мнению экспертов Международного совета научных союзов при ЮНЕСКО), превращается в экологическую угрозу с крайне неопределенными последствиями для всего живого на Земле. И недалеко то время, когда относительно длительный латентный период этого процесса перейдет в кратковременный экстремально-чрезвычайный. Тогда создавать банк информации и выработать адекватную масштабную стратегию поведения уже будет поздно.*

*Примерно таким же образом представляется глобальный экологический кризис и русскому физическому В.В. Алексееву. Он показывает, что процессы, его порождающие, обычно «развиваются экспоненциально.*

Энергополевое загрязнение биосферы (речь идет главным образом о радиоактивных источниках и об электромагнитном излучении) идет такими же тем-

пами, нарушая природные уровни динамического равновесия биосферного гомеостаза планеты. На это впервые обратил внимание еще А.Л. Чижевский в работах по влиянию солнечной активности на многие биосферные и социально-психологические аспекты [187, 188].

*Не впадая в экологический алармизм, необходимо понимать, что «человечество не может отказаться от развития. Но сама суть развития должна быть переосмыслена и сформулирована по-новому. Оно должно отвечать потребностям сегодняшнего дня, но и в то же время не подрывать возможности будущих поколений» [189].*

Поэтому в силу возникновения чрезвычайной экологической ситуации необходимость обеспечения экологической безопасности человечества ставит перед специалистами-эниологами прогностические задачи принципиального значения. Потребуется выяснить роль загрязняющих веществ и энергоинформационных полей и излучений и механизмы их участия в изменении структуры природных экосистем и их видового разнообразия. В процессе создания моделей этих механизмов следует обязательно установить значимость и уровни критичности этих изменений для поддержания жизни в долговременной перспективе.

## ГЕНЕЗИС ЧРЕЗВЫЧАЙНЫХ СИТУАЦИЙ

Как очевидно из вышеизложенного, в условиях глобального экологического кризиса проблема прогнозирования и предсказания чрезвычайных ситуаций для социума на всех его уровнях организации является особенно актуальной. Причем в настоящее время прогнозирование, как количественная оценка, и предсказание — как экспертная, необходимо делать с максимально большим упреждением и повышенной точностью оценки характера события, что носит явно противоречивые требования. Ниже будет показано, что такое противоречие, с одной стороны, является одним из принципов экологии энергоинформационного обмена в природе и в обществе, а с другой стороны, это происходит от неадекватных моделей тех природных процессов и систем, которые участвуют в формировании той или иной ситуации. На рис. 8.1 приведена иерархическая структура генезиса чрезвычайных ситуаций.



Рис. 8.1. Факторы — предвестники. Генезис чрезвычайных ситуаций

Здесь:

**Ситуация латентная** — период любого антропогенного (или природного) изменения среды, происходящего путем скрытого кумулятивного накопления небольших многофакторных отклонений от доминирующих процессов и, в конечном итоге, приводящее к изменению самой доминанты. Создается вариативно-проблемная ситуация дальнейшего хода развития процесса (точка бифуркации).

**Ситуация проблемная** — любое антропогенное (или природное) изменение среды, вызывающее или могущее вызвать отрицательные экологические, социальные и экономические последствия. Понятие включает нарушение любых экологических компонентов или их совокупности (механическим воздействием, химическим, физическим и биологическим загрязнениями, нерациональным использованием отходов и т. п.)

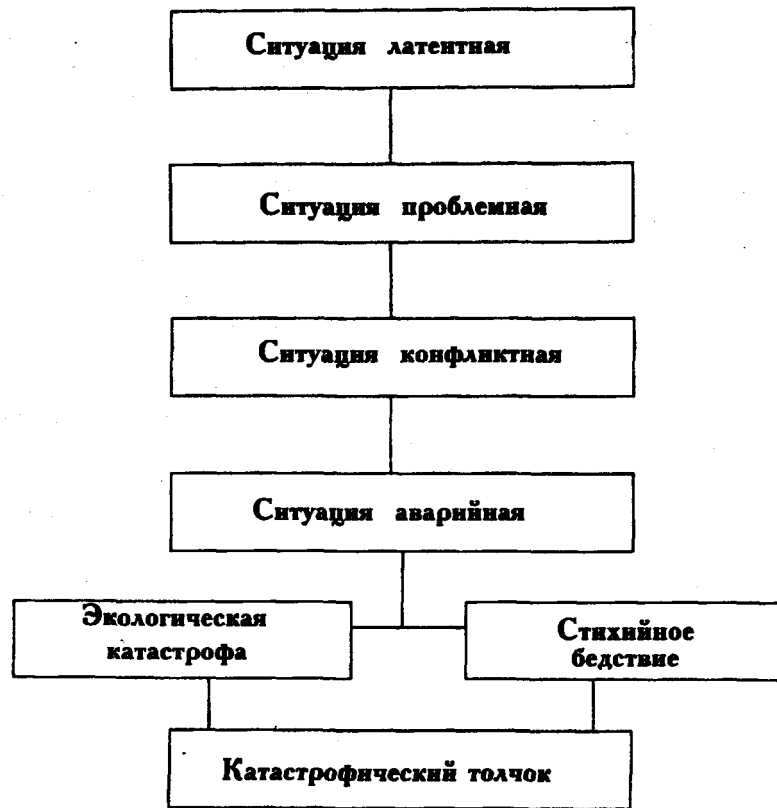
**Ситуация конфликтная (экологически)** — локальное или региональное ухудшение состояния среды

жизни (загрязнение вод, воздуха, деградация почв и т. п.), рассматриваемое как общественно неоправданное или опасное.

**Ситуация аварийная** — кратковременное резкое ухудшение технологических циклов использования природных ресурсов или эксплуатации технологических комплексов, обычно ведущее к неблагоприятным последствиям вплоть до катастрофы экологической, техногенной и возникновения стихийного бедствия (например, прорыв плотины ГЭС может вызвать наводнение).

**Экологическая катастрофа** — 1. Природная аномалия (длительная засуха, массовый мор скота и т. п.), нередко возникающая на основе прямого или косвенного воздействия человеческой деятельности на природные процессы и ведущая к остронеприятным экономическим последствиям или массовой гибели населения определенного региона.

2. Авария технического устройства или технологического комплекса (атомной станции, танкера и т. п.), приводящая к остронеприятным изменениям

в среде и, как правило, массовой гибели живых организмов и экологическому ущербу.

3. Одно из состояний природы (например, ядерная зима).

**Стихийное бедствие** — любое разрушительное природное и природноантропогенное явление (землетрясение, наводнение, извержение вулкана, засуха и т. п.).

**Катастрофический толчок** — глобальная природная или природно-антропогенная катастрофа (сближение Земли с крупным космическим телом, резкое изменение климата, обеднение биоты и т. п.), приводящая всегда к существенным эволюционным перестройкам, которые могут быть относительно прогрессивны для природы (адаптируют ее системы к новым условиям среды), но не обязательно полезны для вида или иной систематической категории, в том числе для хозяйства и жизни человека (например, в наши дни вероятны некоторые новые формы заболеваний человека и животных в результате быстрого антропогенного обеднения биоты планеты).

Нетрудно видеть, что каждая ситуация в этой иерархической структуре является фактором-предвестником для последующей ситуации. На этом, собственно, и будем строить систему (методы и средства) экологического прогноза и предсказания тех или иных чрезвычайных ситуаций.

## 8.2. НОВЫЕ ГОРИЗОНТЫ В ПРОГНОЗИРОВАНИИ

- Научно установлен ранее неизвестный энио-процесс
- И наука может ошибаться
- Союз науки и знаний древних шумер и халдеев
- «А эниопрогноз более эффективен!»

### НАУЧНО УСТАНОВЛЕН РАНЕЕ НЕИЗВЕСТНЫЙ ЭНИОПРОЦЕСС

В ходе прогностических исследований в 1977-80 гг. Лабораторией гелиометрических исследований ВИМСа МИНГЕО бывшего СССР под руководством кандидата наук, члена Коллегии Ассоциации прикладной Эниологии И. Н. Яницкого экспериментально установлены синхронные возмущения всех геофизических полей и сред (напряженности приземного электрослоя, концентрации гелия, деформации грунтов и др.). Одновременно космонавтами на поверхности океана наблюдались «бугры» и «впадины», интерпретируемые как аномальные изостадии. Ана-

лиз этих данных в совокупности с результатами крупномасштабных гелиометрических исследований позволил создать представление о неизвестном процессе возмущения всех полей и сред, энергетической основой которого являются неоднородности вращения ядра Земли, где радиоактивность достигает 10 в минус 3 весовых процентов эквивалентного урана (установлено по потоку гелия в 1976 г. и подтверждено американскими учеными в 1984 г.). Аномалии возникают при вращении ядра относительно мантии по слою расплавленного внешнего ядра; возмущения перемещаются к поверхности по каналам (рис. 8.2.). Основными действующими факторами на поверхности являются деформации и вариации силы тяжести, вызывающие аномальные возмущения полей и сред, в том числе и атмосферу.

Происходящие в ходе возмущений аварии (обрушение мостов, зданий, взрывы и возгорания, выходы из строя радиолокационных и радиотелеметрических систем) являются следствием воздействия комплекса деформационных, электромагнитных, частотных и других факторов. Последним в цепи такого воздействия является человек, патология которого прямо связана с гравимагнитными и другими воздействиями. В результате имеет место мощное кумулятивное воздействие, что позволяет Природе выявлять и рвать самые слабые звенья. Таких звеньев множество.

## И НАУКА МОЖЕТ ОШИБАТЬСЯ

Приведенные данные обязывают нас коренным образом пересмотреть устройство и организацию всех действующих в масштабах человечества технологических и общественных систем.

*И.Н. Яницкий утверждает, что ошибочным оказалось планирование программ и устройств, исходя их представлений о закрытом характере системы «ЧЕЛОВЕК-ПРОИЗВОДСТВО-ПРИРОДА». Не соответствуют истине многие экологические концепции, в том числе «парникового эффекта» с потеплением климата на 2-4 за 30-50 лет. Невверны также расчеты по программе «Ядерной Зимы». Реальные механизмы энергообмена Земли с Космосом определяются открытым характером системы. В этом кроются причины малоэффективных прогнозов, базирующихся на упрощенных механизмах атмосферной регуляции. Все прогнозы, в том числе изменение климата и возникновение стихийных бедствий, необходимо базировать*



Рис. 8.2. Схематическое изображение внутреннего строения Земли (по И.Н. Яницкому). Твердое внутреннее ядро вращается по слою расплава, в результате чего энергетические неоднородности передаются на поверхность через мантийные каналы, генерирующие тонконаправленные гравитационные импульсы

на изучении колебательного процесса в наименее изученной среднепериодной его части (от десятков минут до недель и первых месяцев).

Информация о предстоящем в периоде 90-х г. экстремуме кризисов известна давно. В последний годы появились признаки развития процесса. Подтвердились также некоторые прогнозы, в частности прогноз доктора Макинтоша на усиление солнечной активности. В качестве еще одного признака Я.Г. Вирфельд привел увеличение в окрестностях Солнечной системы числа комет и астероидов. Летом 1988 г. Г.Я. Васильева представила данные о связи с крупномасштабным циклом. Реальнее всего представлялся двенадцатитысячелетний цикл. К концу 1988 г. появился схожий прогноз шведских специалистов Винделиуса и Такера. Только что получены дополнительные данные. Условия выживания требуют мобилизации и усиления всех непригодных к экстремальным ситуациям систем.

На основе теоретических представлений и экспериментальных данных была разработана и опро-

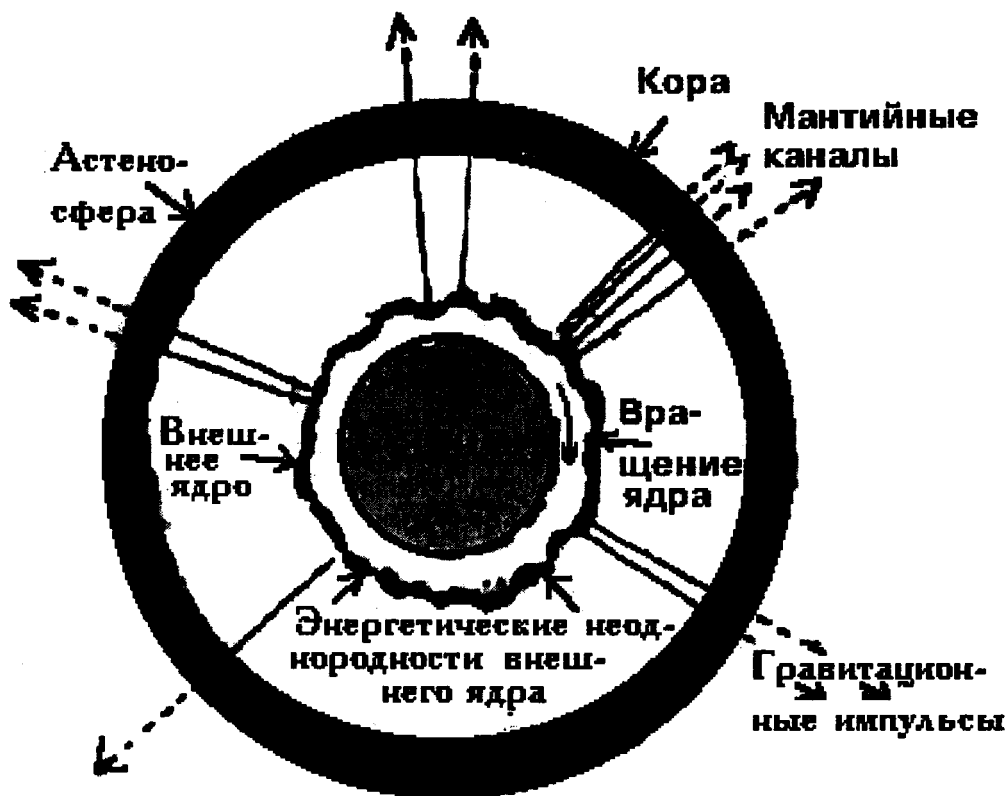
бована методика комплексного вероятного прогнозирования космогеофизического воздействия (внешнего неблагоприятного воздействия — ВНВ).

## СОЮЗ НАУКИ И ЗНАНИИ ДРЕВНИХ ШУМЕРОВ И ХАЛДЕЕВ

В последнее время получает широкое распространение мнение, что современная наука, являющаяся продуктом европейской цивилизации, стоит на пороге смены парадигмы. Наиболее последовательно новое направление в науке излагается О. Грофом, который считает, что такая смена должна произойти на основе объединения древневосточной мудрости и современной прагматической науки [211].

Предлагаемый эниологами к использованию краткосрочный (месячный) вероятностный прогноз основан на восстановлении утерянного более трех тысяч лет назад способа прогноза, применявшегося древними цивилизациями и включавшего комплекс астрономической, астрологической и парапсихологической (экстрасенсорной) информации. На базе месячного



прогноза восстанавливается среднесрочный (годовой) и долгосрочный (далее 2 000-го года) варианты, что особо актуально в связи с нарастающими глобальными и региональными ситуациями, угрожающими стабильности социальных систем и даже существованию нашей цивилизации.

Теоретические основы этого «ручного» еще не автоматизированного прогноза объединяют древнейшие и новейшие концепции синергетики, космобиоритмики, парапсихологии, астрофизики, лептонной физики, закономерной обратной связи и др. Основы прогноза включают некоторые положения шумерской, халдейской (Верозс), индийской философии, теории В.И. Вернадского, А.Л. Чижевского; идеи и концепции И. Пригожина, И. Маркова, Н. Козырева, Л. Бриллюэна, М. Планка, А. Салама, Ж. Керерена, П. Ньюенхойзера и др. Методы и технологии ретроспективного прогноза и его дальнейшее совершенствование осуществлены: И.Н. Яницким, Ю.А. Бабиным, Я.Г. Бирфельдом, Г.Я. Васильевой, М.В. Левиным, Т.М. Митяевой, Д.И. Мусатовым, В.И. Хаснулиным, К.В. Шишкиным.

### «А ЭНИОПРОГНОЗ БОЛЕЕ ЭФФЕКТИВЕН!»

Основным предметом прогноза являются внешние неблагоприятные воздействия (ВЫВ), которые охватывают почти все аспекты бытия, включая природные и техногенные катастрофы, аварийные ситуации, медицинскую и психическую патологию, социальные и политические конфликты. Эффективность ВНВ объясняется фактором внезапного воздействия, рвущего наиболее слабые звенья технологических, биологических и любых других автономных систем, включая человека-индивидуума. В последнем случае возможно даже отключение внимания и других предохранительных функций человека, ибо благодатной почвой для усиления ВНВ служат некомпетентность, безответственность, разгильдяйство.

Ретроспективный анализ прогноза и фактологических данных за два года показал достаточное совпадение природных катастроф (включая землетрясения), аварийных ситуаций (в том числе Чернобыльскую, кораблей «Адмирал Нахимов», «Аврора», «Комсомолец», Уфимской и нескольких других авиакатастроф), а также массовых психопатологических кризов — с максимумами ВНВ. Коэффициент корреляции по многим параметрам превышает 0,65. Близка к 100% корреляция ВНВ и самоубийств. Однако достигнутый результат еще очень далек от

предела возможного показателя, что определяет общие перспективы, включающие не только разработку способов эффективной защиты, но и активного противодействия.

Пример графической схемы прогноза для декабря 1990 г. приведен на рис. 8.3. По ним можно проследить динамику процесса. Например, характерные для декабря предыдущего 1989 г. максимумы ВНВ, выделенные по данным пяти независимых исполнителей, обусловлены следующими резонансными факторами:

*3 и 4 декабря* — особенностями взаимоотношения ядра Земли и мантии в предшествии мощной солнечной вспышки; критическим аспектом Луны к Марсу, Юпитеру, Сатурну, Урану, Нептуну.

*7 и 8 день* — максимумом возбуждения земных недр в совокупности с экстремальной солнечной активностью; дисонансами Луны в седьмой день апогея с вышеназванными планетами.

*12, 13, 14 дни* — совпадением экстремумов активности Солнца и ядра аномальным положением Центра масс планетарной системы; противостоянием Юпитера с Марсом в фазе полнолуния.

*20 и 21 день* — квадратурами Луны с Марсом, Юпитером, Ураном, Нептуном в условиях их расхождения.

*26 и 27 день* — кумулятивным аспектом Солнца, Центра масс планетарной системы в третий день апогея Луны.

Выделенные периоды являются наиболее опасными по всем рассматриваемым параметрам, что должно служить мерой повышения мобилизационной готовности. Локализация места по силе воздействия является самостоятельной задачей.

## 8.3. ЧТО МОЖЕТ ЭНИОЛОГИЯ

• Геофизика не все учитывает • Принципиально новый подход к прогнозированию катастроф «Ясновидение» и принцип опережающего отражения • Каковы последствия неблагоприятного воздействия • Симбиоз эниотехники и эниоператора • Что дает Эниология для ЧС

### ГЕОФИЗИКА НЕ ВСЕ УЧИТЫВАЕТ

8 последние несколько лет заметно увеличилось число регистрируемых аварий, угрожающих и катастрофических проявлений в геофизике и биосфере. Наряду с традиционно понимаемыми причинами этих



Рис. 8.3. График суммарной интенсивности неблагоприятных воздействий и процессов на декабрь 1990 г. Составлен по данным Д. Мусатова, К. Шишкина (1.1, 2, 3.1, 4.1, 5, 6, 8.1, 9.1, 10); Р. Усманова (1.2, 7); Ю. Бабина (3.2); Л. Константиновской (1.3); П. Голуба (3.3, 8.2, 9.2); П. Мишарина (3.4, 8.3, 9.3); Ю. Зигайтова (3.5); М. Левина, Т. Митяевой (4.2); А. Зараева (4.3).

событий есть основание считать, что существует ряд причинных факторов, которые не учитываются в современных научно-теоретических представлениях, методах проектирования и испытания технологического оборудования, зданий и инженерных сооружений, энергетических установок и т. п., не соответствуют новейшим развиваемым взглядам на специфические нетрадиционные процессы, имеющие место в природе. К числу таких процессов, в первую очередь, следует отнести так называемый энергоинформационный обмен в природе, с которым связывают многие феноменальные возможности человека и аномальные явления в природе.

Так, проводимыми в течение последних 15 лет геофизическими исследованиями на базе отечественного уникального измерительного комплекса установлено *несоответствие современных геофизических представлений* процессам, реально происходящих в природе. Именно это делает невозможным точное и эффективное прогнозирование землетрясений и воздействий неблагоприятных геофизических факторов на людей, биосферу, технику, здания и сооружения.

В результате исследований эниологами предложена новая система представлений — геофизических моделей, основанная на принципах самоорганизации, взаимодействия геофизических структур и космофизических факторов (информационно-энергоинформационная синергетическая концепция связи космофизических и геофизических факторов). На основе этих представлений с привлечением астрономических данных (по аналогии с принципами астрологии) разработана методика прогноза землетрясений и неблагоприятных геофизических воздействий. Экспериментальная апробация прогноза (годового и месячного уровней) подтвердила с высокой (около 0,7) вероятностью (например, за год было предсказано Спитакское землетрясение) корреляцию прогнозных факторов с наблюдаемыми реально.

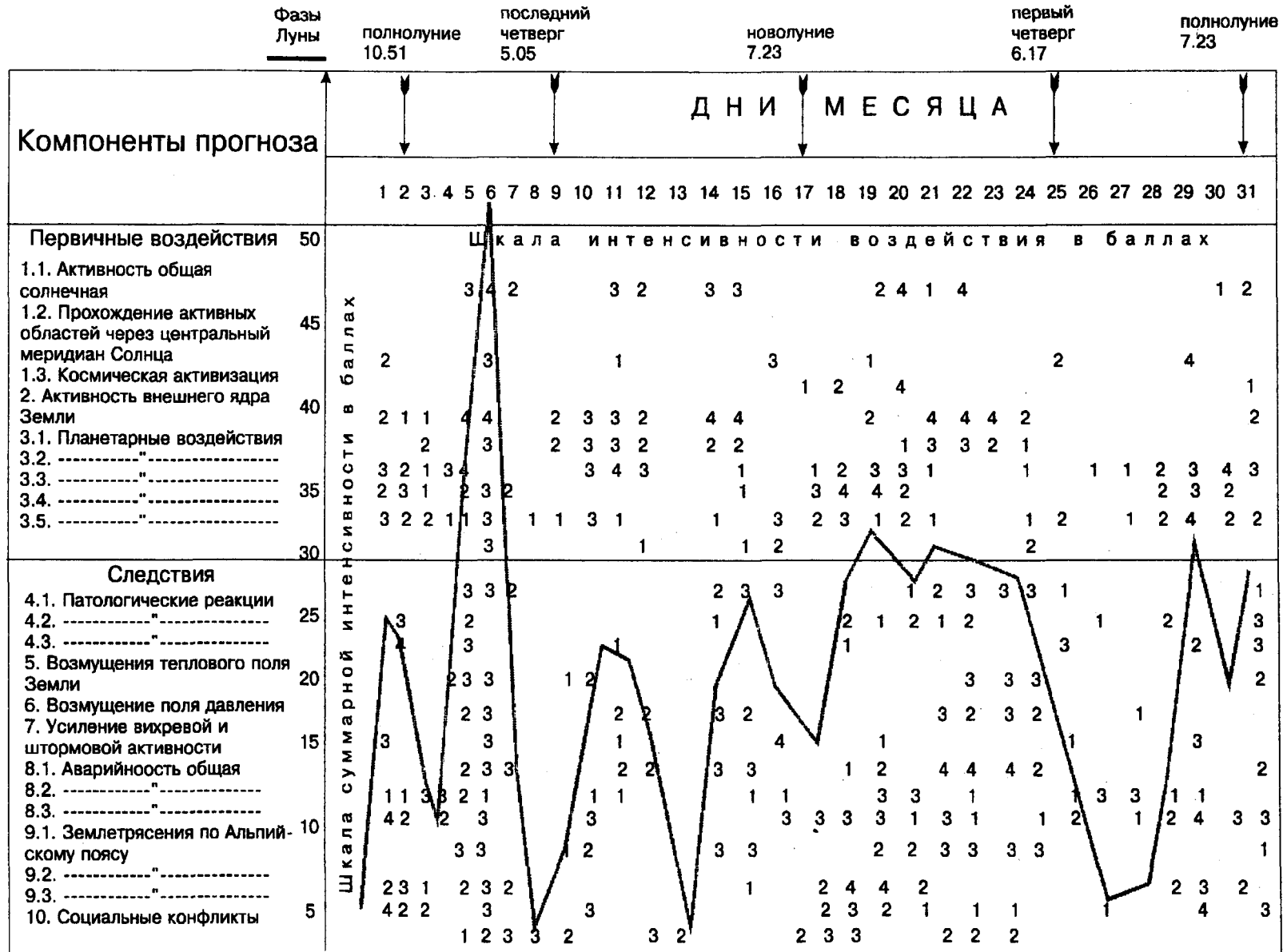
В результате проведенных госэкспертиз ряда технических катастроф установлена такая же связь между интенсивностью неблагоприятных факторов и моментами разрушения технических систем и сооружений. Эти факторы имеют комплексную физическую природу (синхронно изменяющиеся физические поля: гравитационное, электромагнитное; колебание атмосферного давления и т. п.) и обладают патогенным действием на человека и биосферу в целом. Однако эти факторы до настоящего времени не учитывались при проектировании техники, зданий и сооружений, не регистрировались и не компенсировались при работе человека-оператора на объектах промышленности, транспорта и военного назначения.

## ПРИНЦИПИАЛЬНО НОВЫЙ ПОДХОД К ПРОГНОЗИРОВАНИЮ

Последние 15-20 лет в развитых капиталистических странах, особенно в США, высокими темпами развивались исследования в области парапсихологии, психотроники, изучающей особо сложные виды психофизического взаимодействия с объектами живой и неживой природы. Подавляющее большинство данных название паранормальных, или экстрасенсорных, также не поддавались объяснению в рамках традиционных научных представлений. Это дало основание многим зарубежным и русским ученым рассматривать область процессов энергоинформационного обмена как вероятное направление крупного научно-технического прорыва. В настоящее время и в России создаются десятки организаций, ставящих задачу научного изучения и практического освоения процессов энергоинформационного обмена в природе.

Современные теоретические представления и накопленные экспериментальные данные в этой области свидетельствуют о реальной возможности создания принципиально новых средств и методов для решения задач прогнозирования, смягчения и компенсации последствий чрезвычайных ситуаций. В частности, упомянутой выше нетрадиционной модели геофизического процесса соответствуют экспериментально локализованные в пространстве и согласованные во времени возмущения комплекса физических полей и сред: гравитационные поля; магнитного и электромагнитного полей Земли; микросейсмические изменения; гидродинамические изменения; изменения атмосферного давления и т. п.; эффекты патогенного воздействия на человека и биообъекты.

## «ЯСНОВИДЕНИЕ» И ПРИНЦИП ОПЕРЕЖАЩЕГО ОТРАЖЕНИЯ

Аналогичные, зарегистрированные экспериментально возмущения полей и сред наблюдаются при работе генераторов новых видов излучений, при операторном воздействии на неживые объекты при телекинезе, в гепатогенных областях на местности и обнаруживаются с помощью эниооператоров биолокации и в ряде других случаев.

Теоретическая концепция Эниологии предполагает как комплексность, так и согласованность возмущения физических полей в процессах энергоинформационного обмена, в частности это отмечается в интегральной концепции; в концепции спинорных

полей; микролептоновых теориях; теории неравновесно возбуждаемого вакуума; синергической концепции; моделях конформной электродинамики и продольной компоненты электромагнитного поля; электродинамической теории и т. п.

Следует отметить высокий уровень совпадения с концепциями, в которых анализируется физический уровень обмена энергий и информации между планетой Земля, Солнцем и телами Солнечной системы в период наибольшей активности рассматриваемых геофизических процессов. При этом обнаруживается локальность возмущений комплекса полей на Земле, активизации тектонических процессов в определенных точках, возмущение системы геодинамо, что позволяет разрабатывать нетрадиционные модели влияния переноса массы в Солнечной системе на активность Солнечно-Земного взаимодействия.

На основе анализа космоземных связей и оригинальных математических моделей эниологи делают вывод о повышении интенсивности неблагоприятных геофизических воздействий, в частности во второй половине девяностых годов (вплоть до катастрофических значений). Астрологические прогнозы дают сходные результаты.

Операторы — «ясновидящие», рассматриваемые в Эниологии как носители эффекта опережающего отражения в социальной структуре, благодаря чему обеспечивается выживание вида, также однозначно предсказывают период резкой активизации геофизической активности с сильно выраженными патогенными эффектами воздействия на людей и биообъекты в 97-99 гг. (более 10 независимых частных прогнозов).

Таким образом, уже сегодня мы можем говорить о существенной корреляции между собой результатов теоретических расчетов, экспериментальных данных о комплексном возмущении полей и сред в геофизических и эниопроцессах, а также информации от эниооператоров об ожидаемых пиках интенсивности космическо-земных воздействий. В соответствии с этими данными, в частности в указанном периоде, следует ожидать аномально высоких уровней космофизических и соответственно геофизических возмущений энергоинформационной природы, которые могут привести к катастрофическим последствиям при воздействии на социально-экономическую систему, людей, биосферу и геосферу.

## КАКОВЫ ПОСЛЕДСТВИЯ НЕБЛАГОПРИЯТНОГО ВОЗДЕЙСТВИЯ

В обобщенном виде факторы такого воздействия, проявляемые в промышленности, транспорте, сельском хозяйстве, военных объектах и человеке, представлены на рис. 8.4.

Возможны также землетрясения в равнинных районах и на реках с плотинами и крупными водохранилищами, что может вызвать разрушения в городах и поселках.

Информация о признаках и механизмах действующих процессов и их возможных последствиях представлялась в ряд научных учреждений. Однако общесоюзные научные программы (в т. ч. «Геосфера-Биосфера») пока не учитывают эти факторы. Аналогично состояние и с международной программой «GLOBAL CHANGE».

## СИМБИОЗ ЭНИОТЕХНИКИ И ЭНИООПЕРАТОРА

В то же время синергетическая природа энергоинформационного взаимодействия космофизических эниофакторов и геофизических структур позволяет не только предсказать место и время возмущения, но и разработать мероприятия, позволяющие существенно снизить ущерб от удара стихий на предполагаемых объектах, а также с определенной вероятностью, по принципу обратной связи, частично компенсировать неблагоприятное воздействие.

Комплексное использование технических средств, возможностей эниооператора и эргатических систем энергоинформационного обмена может коренным образом повысить устойчивость социально-экономических структур России, стран СНГ и других государств к чрезвычайным обстоятельствам и существенно снизить ущерб от неблагоприятных космофизических воздействий. На основе эниотехнологии может быть реализована уникальная эффективная аппаратура предсказания стихийных бедствий и аварий оборудования, вплоть до создания в перспективе иерархической Общегосударственной системы раннего предупреждения о чрезвычайных ситуациях, а также может быть создана информационная сеть, устойчиво работающая в условиях интенсивных геофизических воздействий. Особо существенным является возможность компенсации результатов технологического химического загрязнения местности с помощью методов дистанционного ЭНИОоблучения,



Рис. 8.4

не приводящих к экологически вредным последствиям. Аналогично, на базе использования эниогенераторов могут быть разработаны дистанционные безхимические методы предотвращения вспышек эпидемий в очагах поражения. Возможно создание излучающих эниосистем, защищающих от радиоактивного поражения.

### ЧТО ДАЕТ ЭНИОЛОГИЯ ДЛЯ ЧС

Большинство из разработок упомянутых эниологов уже существуют в виде экспериментальных макетов и методик. Уникальной является потенциальная возможность компенсации аварийного состояния техники, генераторами со специальным эниовоздействием. Основные направления использования методов и технических средств Эниологии в задачах предсказания и компенсации неблагоприятных факторов космогеофизического воздействия можно представить следующим образом.

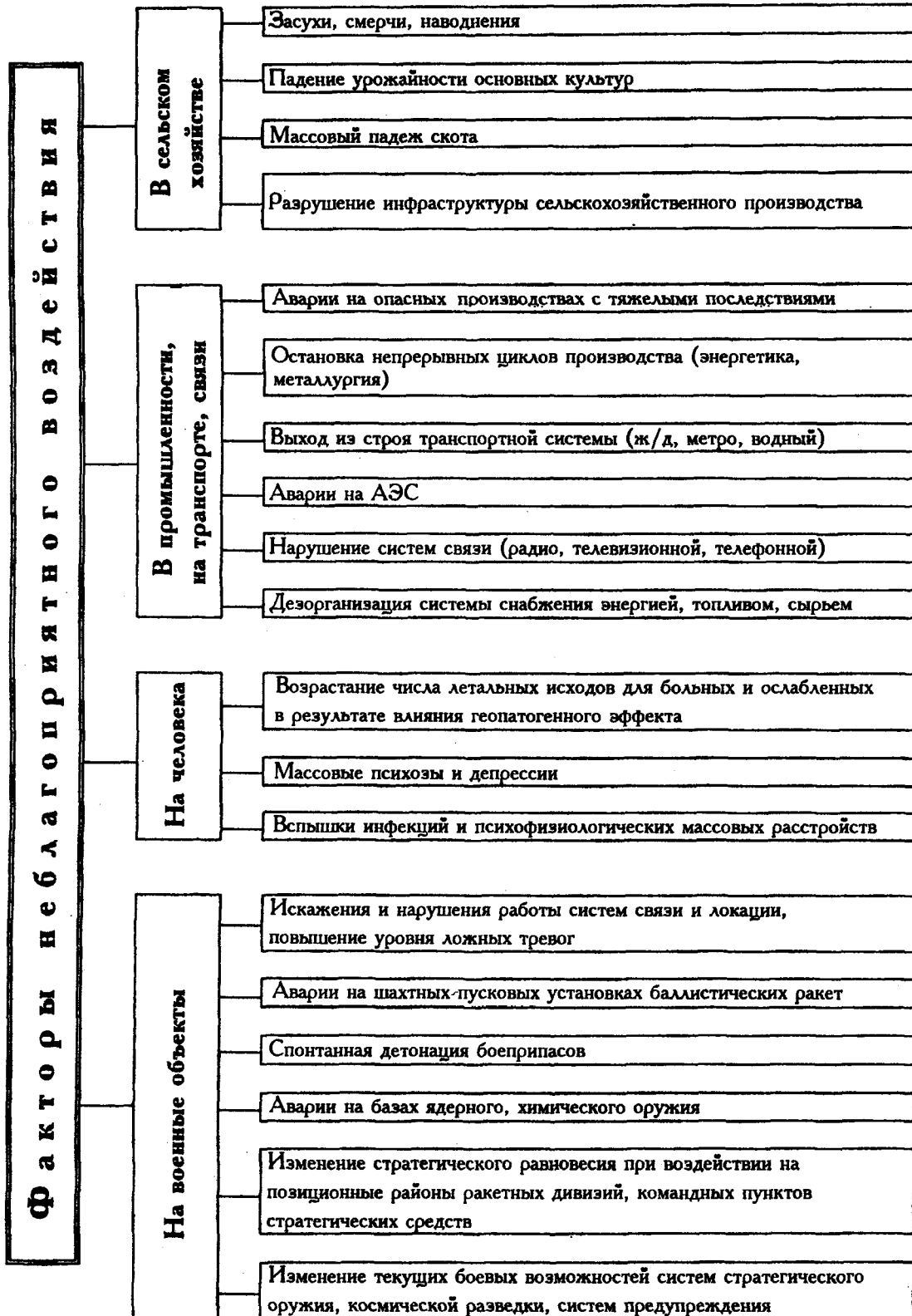
В области теоретических исследований и моделей можно выделить теоретико-методологические на базе уже разработанных концепций Эниологии. Могут быть также уже практически использованы физические модели влияния переноса массы в Солнечной системе на активность Солнца и нетрадиционные модели солнечноземных связей. Найдут применение модели космофизического воздействия на геосферу и биосферу на базе астрологических методов и оригинальные физические модели закономерностей энергоинформационного обмена Земля — Космос.

На сегодня мы уже имеем астрологические методы предсказания технической аварийности, успешно завершается разработка теоретических основ построения сверхбольших имитационных моделей для прогноза в геофизике, использующие эниологические подходы.

Эниотроника, как раздел инженерной Эниологии, может представить социуму различные нетрадиционные технические системы и средства предсказания неблагоприятных геофизических факторов и аварийности, а именно:

- Комплекс прогноза стихийных бедствий, аварий для крупного региона на основе многоканальной регистрации и сопоставления информации о процессах энергоинформационного обмена в живой и неживой природе.
- Систему предсказания геофизических аномалий по излучению Земли.
- Систему среднесрочного (1 год — 1 неделя) предсказания изменения погоды и геофизических факторов с использованием биообъектов.

- Датчики геофизических изменений и регистраторы геофизического фактора на основе новых видов эниоизлучений (микролептонного, спинорного и т.п.).
- Комплекс предупреждения аварийности и угрозы аварий на технических объектах, зданиях, сооружениях на базе аналогов биолокационного эффекта.
- Систему обработки информации и связи на базе новых видов излучений, устойчивые к геофизическому воздействию и адаптивные к характеру воздействия.
- Блок моделирования на основе использования новых видов аппаратуры (эниокомпьютерные комплексы) для работы с геофизической, биосферной, экологической информацией.

Операторная Эниология уже сегодня может обеспечить выполнение таких работ, как:

- Эниооператорный прогноз интенсивности и последствий космогеофизического воздействия в гео-, био- и социосфере.
- Контроль состояния эниооператоров и оценки достоверности прогноза.
- Нормализация психофизиологического состояния операторов и персонала при влиянии геопатогенного эффекта.
- Операторная биолокация для предупреждения аварийности на промышленных и военных объектах, зданиях, инженерных сооружениях и др.

В перспективе возможна разработка и использование технических средств компенсации фактора космогеофизического эниовоздействия: эниокомпенсаторов статического типа на эффекте полостных структур для повышения надежности техники; компенсаторов-генераторов для техники и сооружений при угрозе аварии (3-4 типа динамических компенсаторов); систем адаптивной компенсации универсального характера (датчик + система + система управления) разных типов, как стационарных (на геоактивных точках), бортовых (для транспортных средств, в том числе космических), так и носимых (индивидуальных) для операторов и персонала. Реальна разработка и излучателей компенсаторов геопатогенного эффекта локального действия (3-5 моделей).

Следует отметить уникальность и пионерность большинства работ в области прикладной Эниологии — эниотроники. Теоретическая научная база Эниологии носит ярко выраженный интегративный и междисциплинарный характер, требуя от специалистов рабочего содружества инженеров, биологов, психологов, медиков, геологов, геофизиков и даже социологов и искусствоведов. Экспериментальные результаты в Эниологии не всегда воспроизводимы, т. к. невозможно стабилизировать именно космогеофизический фактор, влияющий на работу приборов, биообъектов и

людей. Поэтому главным фактором успеха является разработка теоретических и экспериментальных моделей, имеющих точное практическое назначение, позволяя рассчитывать, упреждать эниопроцесс, а также корректировать модель эниопроцесса по новым данным. Процесс создания таких моделей требует эффективных систем автоматизации эксперимента и мощной системы информационного обеспечения разработки в виде компьютерных комплексов, систем обработки и представления знаний, баз данных и т.п. на междисциплинарной основе.

#### **8.4. КОНЦЕПТУАЛЬНЫЕ АСПЕКТЫ ЭНИОПРОГНОЗИРОВАНИЯ ЧРЕЗВЫЧАЙНЫХ СИТУАЦИЙ**

- Нестандартные пути эниологического решения проблемы
- Общая концепция энергоинформационного подхода
- Какой на сегодня имеется задел

##### **НЕСТАНДАРТНЫЕ ПУТИ ЭНИОЛОГИЧЕСКОГО РЕШЕНИЯ ПРОБЛЕМЫ**

Согласно современным представлениям, глубинной основой ряда процессов самоорганизации, протекающих в геосфере, биосфере и техносфере, является энергоинформационный обмен в природе (ЭНИО-процесс). Его колебания и достижение экстремальных значений по определенным параметрам способствуют возникновению различного рода стихийных бедствий и катастроф. Процессу образования очага стихийного бедствия предшествуют изменения, происходящие в ЭНИО-процессе, которые естественным образом отражаются в изменениях полей различной физической природы космо- и геофизических сред, влияние на психофизиологическое состояние и биоритмы растений, животных и человека, особенно специально настроенного на прием процесса эниооператора.

В тех случаях, когда изменения в ЭНИО-процессе достигают экстремальных величин, происходит, как уже отмечалось, пробой (образование очага стихийного бедствия) в наиболее неустойчивых (слабых) местах геосферы. В случае землетрясения такими слабыми местами являются тектонические разломы.

Следовательно, стратегия прогноза должна быть основана на фиксации начальной стадии ЭНИО-процесса на основе комплексного анализа полей различной физической природы и оценки значений этого процесса с целью прогноза возможности образования очага стихийного бедствия.

Основу прогноза стихийных явлений должны составлять: моделирование процесса и определение моментов времени, при которых ЭНИО-процесс достигает экстремума. При этом необходимо учитывать, что энергия явления распределена по различным составляющим, одними из которых являются традиционно известные физические поля (сейсмические, электромагнитные, акустические и др.). Ясно, что точность моделирования и, следовательно, эффективность прогноза стихийных явлений будет тем лучше, чем больше энергии ЭНИО-процесса приходится на регистрируемые физические поля. Учитывая сегодняшнюю неудовлетворительную эффективность прогноза чрезвычайных ситуаций, связанных с предстоящим катаклизмом или аварией по характеристикам традиционно известных физических полей, можно констатировать, что реально регистрируемая мизерная доля энергии процесса пока в малой степени характеризует надвигающееся стихийное бедствие или аварийную ситуацию. В связи с этим возникает задача регистрации более широкого спектра составляющих энергии ЭНИО-процесса, используются для этих целей новые, ранее не используемые (космические ритмы, биоритмы животных и растений, биоритмы эниооператоров) и нетрадиционные геофизические поля.

В результате ожидается увеличение количества регистрируемой энергии процесса, а это, в свою очередь, после построения модели ЭНИО-процесса позволит увеличить точность (интенсивность, координаты и время) и достоверность прогноза стихийных явлений (ождается не менее чем в 2-3 раза).

##### **ОБЩАЯ КОНЦЕПЦИЯ ЭНЕРГОИНФОРМАЦИОННОГО ПОДХОДА**

Исходным методологическим положением эниологического подхода к проблеме является то, что любые энергоинформационные взаимодействия между материальными объектами в природе осуществляются посредством множества физических полей, образующих в совокупности единое поле энергоинформационного обмена — ЭНИОполе).

Концепция существования такого поля не противоречит современной физической картине мира [219]. В рамках этой концепции совершенно естественным является утверждение, что все процессы эниологического обмена в природе отражаются в изменениях пространственно-временной структуры физических полей.

Таким образом, единственным источником информации о структуре материальных объектов природы и механизмов ЭНИОобмена между ними являются наблюдения амплитудных и частотно-фазовых вариаций пространственных компонент соответствующей, максимально широкой совокупности физических полей.

*В этом отношении традиционные физические и геофизические наблюдения с существующей узкоспециализированной аппаратурой оказываются малоэффективными, поскольку не позволяют обеспечить синхронную регистрацию, унифицированную обработку и достаточно глубокий комплексный анализ даже минимального набора пространственных компонент различных физических полей. Поэтому использование серийной аппаратуры и традиционных методик измерений для целей прогноза чрезвычайных ситуаций представляется недостаточным. Необходима разработка автономного многофункционального комплекса аппаратуры для синхронных наблюдений и оперативного анализа регистрируемой информации.*

В настоящее время разработкой подобного комплекса занимается группа сотрудников физического и математического факультетов Красноярского университета под руководством д-ра ф-м. наук Нестерова А. И.

Разработка осуществляется на базе имеющихся данных о физической природе, механизмах генерации, закономерностях распространения и особенностях пространственно-временной структуры аномальных физических полей, возбуждаемых в процессе подготовки и развития естественных и естественно-техногенных чрезвычайных ситуаций. К подобным ситуациям отнесены землетрясения, извержения вулканов, обвалы и оползни, паводковые и селевые потоки, ураганы, смерчи, интенсивные магнитные бури, мощные потоки жестких космических излучений, интенсивные акустические излучения атмосферы и гидросферы, потоки жесткого ультрафиолета через озонные дыры, лесные пожары, ветровые шквалы и т. п.

Все они возникают не внезапно, характеризуются наличием ЭНИОпредвестников, развиваются на про-

тяжении достаточно длительных промежутков времени и охватывают значительные области пространства. Их зарождение и развитие определенным образом, в соответствующих масштабах, проявляются в аномалиях магнитотеллурического, электростатического, сейсмического, акустического, гравитационного и радиационного полей [220-222]. Параметры этих аномалий сравнительно легко определяются и контролируются, что дает реальную возможность прогнозирования и контроля указанных чрезвычайных ситуаций автоматизированным комплексом.

***Практическая реализация подобной разработки, с учетом технических возможностей имеющейся отечественной аппаратуры и вычислительной техники, потребовала предварительного анализа информативности компонент физических полей, перспективных для целей прогноза и контроля ситуации. В результате проведенного анализа наиболее информативными были признаны: горизонтальные электрические компоненты  $E_x$ ,  $E_y$  магнитотеллурического поля, вертикальная магнитная компонента  $H_z$  магнитотеллурического поля, вертикальная компонента электростатического поля  $E_z$  в приземной атмосфере, вертикальная компонента  $I_z$  сейсмического поля, вертикальная компонента  $I_y$  акустического поля, напряженность  $G$  гравитационного поля, интенсивность ионизирующего излучения  $\Psi$  (см. рис. 8.5.)***

Непрерывный синхронный контроль и оперативный комплексный анализ аномальных вариаций этих компонент позволит прогнозировать вероятность реализации указанных чрезвычайных ситуаций и заблаговременно сигнализировать об их зарождении и открытии. Все основания для этого дает тот факт, что катастрофы различного происхождения специфическим образом отражаются в вариациях амплитудных и частотно-фазовых характеристик компонент связанных с ними аномальных физических полей [223, 224].

Как видно из обобщенной схемы рис. 8.5, прогнозирование чрезвычайных ситуаций должно осуществляться не по одному каналу (геофизические параметры), а как минимум шести каналам (плюс космические и космобиоритмические факторы), энио-геофизические предвестники, данные от биообъектов, данные от биолокационной съемки геофизических объектов, субсенсорно-психологические и экстрасенсорные факторы, которые практически ранее не использовались.





Рис. 8.5. Обобщенная схема прогнозирования чрезвычайных ситуаций (ЧС)

*Установлено, что дикие животные (волки, лисицы) появлялись в населенных пунктах, расположенных в 1,5 км от эпицентра землетрясения за 2-3 дня до сильного подземного толчка, в 3 км от очага землетрясения беспорядочно в большом количестве перемещались полевые мыши за 2-3 часа до события, в 5 км от эпицентра сороки и вороны вели себя беспокойно за 20-40 минут до толчка, а кеклики и улары — за 45-60 минут; в 7 км от очага землетрясения появились крысы за 30 минут до первого ощутимого подземного удара, майны покинули место ночевки за 1,5 часа до подземного толчка в 655 км от эпицентра.*

*Аналогичным образом вели себя и домашние животные. Собаки за 2-3 дня до землетрясения проявляли признаки угнетенного состояния в 1,5 км от очага землетрясения. Лошади, коровы и овцы в 7 км от эпицентра землетрясения за 15-20 минут до сильного толчка также были беспокойны. Куры и индюки в 65 км от очага покинули насест за 30 минут до начала землетрясения.*

*Таким образом, дикие животные более чувствительны к приближающемуся землетрясению, так как у них более обострен инстинкт самосохранения. (Л. Б. Байбосонов).*

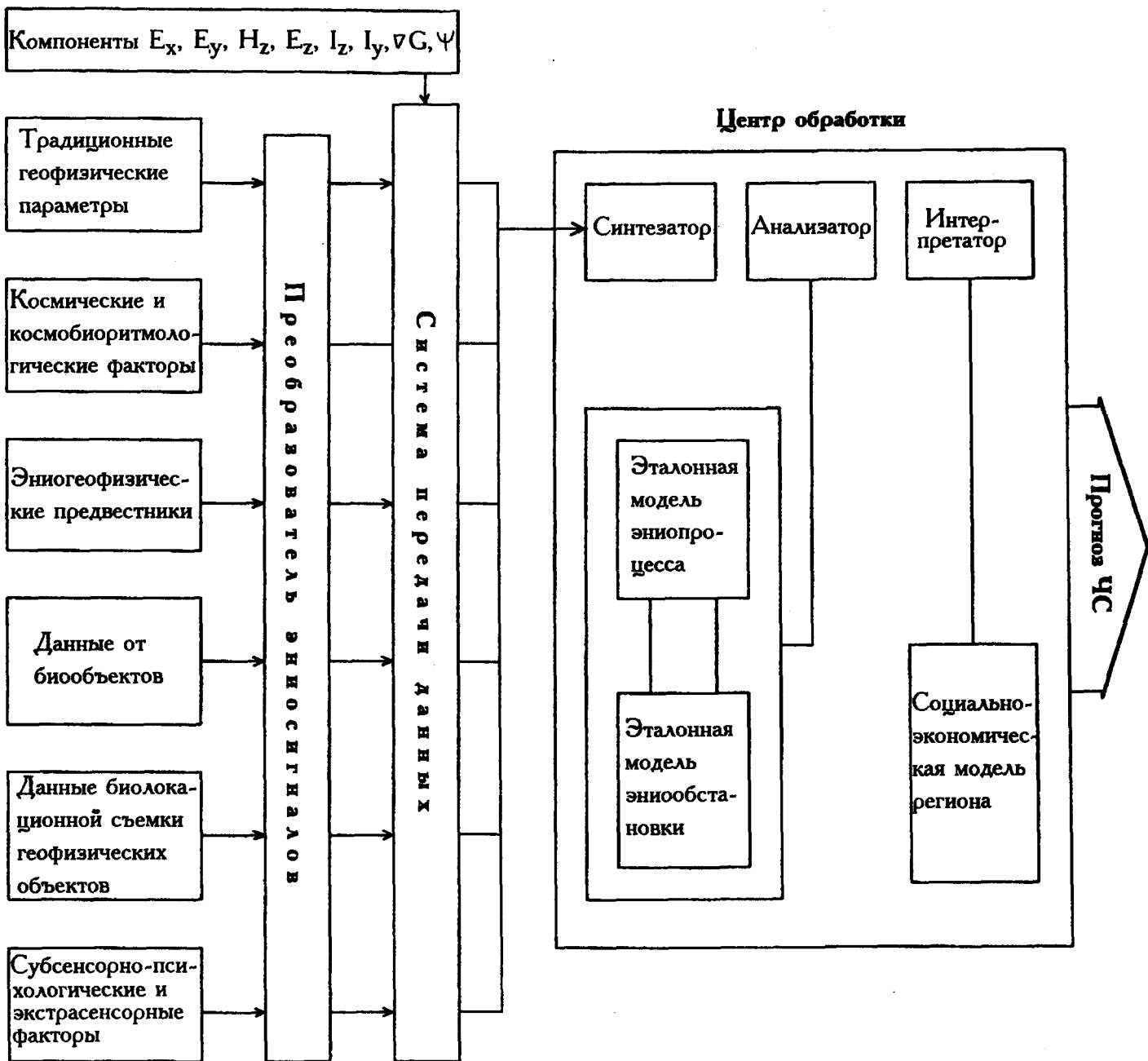
Система должна осуществлять в режиме реального или квазиреального масштаба времени одновременную регистрацию информации, поступающей от всех источников, включая традиционные измерители геофизических параметров, преобразование разнородной информации к единому стандартному виду (в том числе преобразование образной информации от ЭНИОоператоров к заданной информационной схеме) и передачу данных в Центр обработки. В Центре обработки происходит синтезирование стандартизированной энио- и традиционной информации в информационную модель, анализ путем сопоставления с эталонными моделями энио процессов и энио обстановки в регионе и собственно выработка прогноза в интерпретаторе с учетом социально-экономической модели региона.

Совместная обработка и синтез информации должны производиться на основе самообучающихся моделей состояния региона и энио процесса с формированием оценки угрозы стихийного бедствия или аварии. Обеспечивается универсальность и самонастройка системы к типам стихийных бедствий — землетрясениям, засухам, смерчам, наводнениям, экологическим и техногенным катастрофам. Системой

реализуются все типы прогноза — перспективный, долгосрочный (по месяцам), краткосрочный (по суткам и часам). Сигналы предупреждения сопровождаются оценкой вероятности события и возможным уровнем ущерба.

## КАКОЙ НА СЕГОДНЯ ИМЕЕТСЯ ЗАДЕЛ

В настоящее время в проекте системы могут быть использованы следующие уже апробированные экспериментальные методики и технические разработки:

- По нетрадиционной геофизической информации:
  - датчики микролептонного потока (макетные образцы, экспериментальные данные);
  - регистраторы спинорных и биоинформационных полей (опытные образцы, единичные эксперименты);
  - датчики на основе изолированных лазерных преобразователей (предложения, расчетный материал);
  - датчики регистрации Кирлиан-излучения из горных пород (макетные образцы, экспериментальные данные).
- По биоритмам животных и растений:
  - датчики на основе контактного съема электрофизиологической информации от растений и экспериментальные методики прогнозирования факторов внешней среды на основе этой информации;
  - бесконтактная система съема психофизиологических параметров животных (ритмы пульса, дыхания) и деревьев по излучению биоактивных точек (опытные образцы, единичные эксперименты).
- По биоритмам и информации от эниооператоров:
  - экспериментальные методики выделения признаков энио процесса от стихийного бедствия на основе анализа неречевого поведения человека (необходима автоматизация эксперимента и набор статистики);
  - экспериментальные методики ввода в измененное состояние сознания и считывания заданной прогнозной информации (ряд групп «ясновидения», необходимы системы контроля психофизиологического состояния оператора в момент работы);
  - экспериментальные методики оценки достоверности прогностической информации;
  - методики эниооператорского (биолокационного) контроля геологически активных точек на местности и прогнозирования геосферных изменений (ряд групп, результаты работ).

— По космическим ритмам: методики расчета и предсказания состояния геосферы, биосферы, человека на основе космобиоритмологии и старинных астрологических методов (необходима разработка математического обеспечения).

— По системе обработки и анализа информации (в системе передачи данных предполагается использование существующих каналов радио-, проводной и космической связи):

- ряд уникальных математических моделей ЭНИО процессов и моделей взаимодействия систем различных уровней в геосфере, биосфере, техносфере (требуется разработка программного обеспечения);
- моделирующий программно-аппаратный комплекс (в разработке);
- инструментальная программная система для построения имитационных комплексных моделей энио процессов (требуется разработка).

Учитывая уникальность и сложность рассматриваемой проблемы, представляется необходимым на первом этапе работ, в течение двух-трех лет выполнить научно-исследовательскую работу по углубленному исследованию процессов-предвестников стихийных явлений и аварийных ситуаций в нетрадиционных сферах (космические и биологические ритмы, нетрадиционные геофизические поля), по дальнейшему развитию полученного к настоящему времени научно-технического задела в этой области с демонстрацией экспериментов, подтверждающих достоверность и точность прогноза стихийных явлений и аварийных ситуаций, по определению облака и основных характеристик будущей системы. По результатам этих исследований могли бы быть выработаны рекомендации по плану дальнейших работ, направленных на создание системы по прогнозу стихийных явлений и аварий, в частности проведение опытно-конструкторской разработки головного участка этой системы для определенного региона в течение последующих трех лет.

## **8.5. ПРЕДРАННЕЕ ПРЕДУПРЕЖДЕНИЕ АВАРИЙ И КАТАСТРОФ: АРХИТЕКТОНИКА СИСТЕМЫ**

- Системные эксплуатационно-технические требования • Облик, структура и принципы функционирования комплекса • Ожидаемый эффект

и области использования • Состояние работ и этапы создания системы

### **СИСТЕМНЫЕ ЭКСПЛУАТАЦИОННО-ТЕХНИЧЕСКИЕ ТРЕБОВАНИЯ**

Наиболее существенными требованиями, предъявляемыми к автоматизированной системе предраннего предупреждения катастроф и аварий, являются: многоканальность, широкий диапазон наблюдений, достаточный динамический диапазон регистрации, наличие быстродействующего аналого-цифрового преобразователя и цифрового выхода для подключения накопителя или ЭВМ. Система должна обеспечивать многопараметрическую оценку кризисных ситуаций (координаты, время, интенсивность, достоверность, уровень ущерба) и эшалонованность прогноза: краткосрочный (часы, сутки), долгосрочный (месяцы), перспективный (годы). Должны быть обеспечены универсальность и самонастройка по типам бедствий (землетрясение, засухи, наводнения, техногенные катастрофы и др.). Все процессы должны осуществляться в режиме реального и квазиреального времени.

В настоящее время в стране не существует специализированного комплекса аппаратуры, удовлетворяющего одновременно всем указанным требованиям, поэтому не представляется возможной реализация подхода без разработки такого сложного комплекса. Целевой установкой такой разработки на первом этапе может явиться создание экспериментального образца первой версии системы, включающей прогнозирование аварий и катастроф на основе регистрации аномалий энергоинформационного обмена как предвестников резких изменений функционального состояния территории и технического объекта нетрадиционными (эниологическими) техническими и операторными средствами и вероятностную, пока хотя бы частичную, компенсацию аварийной ситуации за счет медико-психологической коррекции персонала, обслуживающего объект.

### **ОБЛИК, СТРУКТУРА И ПРИНЦИПЫ ФУНКЦИОНИРОВАНИЯ СИСТЕМЫ**

Работа системы основана на сборе и обработке информации от специально подготовленных эниооператоров (экстрасенсов, операторов биолокации) и особых эниоприборов, регистрирующих аномалии энергоинформационного обмена на объектах со сто-

роны персонала, технологического оборудования и геолого-геофизических образований в районе расположения объекта (в дальнейшем именуемым территорией или зоной). В процессе функционирования должна формироваться комплексная модель процессов на объекте и оцениваться возможность существования и развития резонансов, приводящих к возникновению аномалий энергоинформационного обмена, предшествующих катастрофическим изменениям объекта.

В составе системы могут функционировать следующие каналы:

- Прогнозирующие каналы:
  - прогноза внешних неблагоприятных воздействий (космогеофизической, социосферной, техногенной природы) на персонал, оборудование, территорию;
  - биоритмологического прогноза профессионального соответствия операторов;
  - биолокационного мониторинга и прогноза состояния территории и оборудования;
  - эниоприборного мониторинга и прогноза состояния оборудования и зоны объекта;
  - биотестового мониторинга и прогноза эниофакторов, определяющих эниологическое состояние зоны объекта (посредством тестовых растений, животных и микробиологических структур).
- Компенсирующий канал, осуществляющий психологическую и эниомедицинскую диагностику и коррекцию состояния операторов из числа персонала объекта.
- Контрольный канал сбора информации о текущем состоянии объекта (по персоналу, оборудованию, аварийности) и оценки эффективности прогноза.
- Канал экспертной системы обработки, моделирования и представления прогностической информации для принятия решения уполномоченному лицу на объекте.

Использование самообучающихся моделей обеспечивает универсальность системы и самонастройку к типам аварий и катастроф. В системе реализуются все виды прогноза — перспективный, долгосрочный (по месяцам), краткосрочный (по суткам и часам). Информация предупреждения об угрозе аварий сопровождается оценкой вероятности, типам событий, оценкой возможного ущерба.

Обобщенная схема автоматизированной системы предраннего предупреждения аварий и катастроф представлена на рис. 8.6.

Система организуется на базе персональных компьютеров. Каждый канал является автономной программно-аппаратной структурой. Возможен вариант обслуживания нескольких каналов одним компьюте-

ром или комплексирование каналов созданием локальной вычислительной сети на объекте.

## **ОЖИДАЕМЫЙ ЭФФЕКТ И ОБЛАСТИ ПРИМЕНЕНИЯ**

По предварительным оценкам система может обеспечивать снижение общего уровня аварийности технических объектов не менее чем на 40-50 /о при сокращении прежде всего числа крупномасштабных аварий и катастроф с тяжелыми социальными последствиями. Кроме того, медико-психологическая коррекция персонала объекта повышает технологическую дисциплину, служит фактором социальной стабильности.

Информация, получаемая в результате работы системы, может представлять интерес для местных органов власти, медицинских и природоохранительных организаций.

Система может быть эффективно применена:

- на объектах промышленности в условиях интенсивных и аварийноопасных производств — в энергетике, химии, металлургии, машиностроении;
  - коммуникационных сетях — трубопроводах, теплотрассах, узлах и линиях энергопередач, на оборудовании и линиях связи;
  - транспортных средствах и напряженных участках дороги;
  - геолого-технологических объектах — шахтах, туннелях, скважинах, карьерах, строительных участках;
  - отдельных особо опасных территориях — в карстовых, оползневых, лавино- и селеопасных зонах.
- Информация из системы может быть полезной и учитываться при организации деятельности в медицинских учреждениях (больниц, клиник, санаториев, центров оздоровления) и в научных учреждениях, занимающихся экспериментальными исследованиями в области физики атмосферы, метеорологии, геофизики, экологии и природопользования.

## **СОСТОЯНИЕ РАБОТ И ЭТАПЫ СОЗДАНИЯ СИСТЕМЫ**

В настоящее время Академией энергоинформационных наук определены основные теоретические и методологические подходы, разработаны отдельные апробированные методики и модели, указанные в §8.5 и ниже. Проведены единичные экспериментальные работы, подтверждающие принципиальную воз-



Рис. 8.6. Обобщенная схема компоновки автоматизированной системы экипрогнозирования и профилактики аварийных ситуаций и катастроф наземных объектов, территорий, коммуникаций и крупных технологических установок

возможности создания системы. Необходима разработка методик, подготовка эниооператоров, разработка программно-математического обеспечения специализированных под конкретный технологический объект или территорию.

Академия энергоинформационных наук (Отделение кризисных ситуаций, почетный академик А.В. Масленников и др.) может и далее возглавить в кооперации разработку такой уникальной системы за три одногодичных этапа:

— первый этап — создание натурно-имитационного стенда системы у разработчика — закупка первого комплекта вычислительных средств, разработка программ, методик и подготовка специализированных эниооператоров, выпуск научно-технических отчетов по каналам и системе;

— второй этап — создание натурального стенда на объекте Заказчика, закупка второго комплекта вычислительных средств, размещение системы, отработка методик, программно-аппаратных средств, каналов, обеспечение работы эниооператоров и приборного комплекса на объекте, формирование комплексных моделей объекта, оценка эффективности работы стенда по контрольному каналу, выпуск эскизного проекта системы;

— третий этап — подготовка эксплуатационного эниоперсонала системы, разработка и выпуск конструкторской и эксплуатационной документации, промежуточные испытания и сдача системы Заказчику в опытную совместную эксплуатацию.

В перспективе возможна разработка новых каналов, подключаемых к уже созданной системе.

Система будет построена по модульному принципу и может компоноваться поканально (от минимальной до максимальной конфигурации) в соответствии с задачами и особенностями территорий и объектов Заказчика.

Возможна продажа информации из системы заинтересованным организациям и лицам.

Разработка является уникальной и не имеет аналогов. Можно предполагать высокий уровень интереса к системе со стороны отечественных предприятий и ведомств, а также зарубежных фирм.

Система будет защищена от несанкционированного доступа блоком паролей, главный ключ от которого будет в распоряжении лица, принимающего решения.

Суммарная стоимость разработки эниосистемы ожидается в 6-8 раз ниже, а эффективность в 2-3 раза выше обычной системы, построенной на базе использования традиционных принципов.

# 9

## **ЭНИОЛОГИЯ И ЗДОРОВЬЕ ЧЕЛОВЕКА: ЗАКОНОДАТЕЛЬНЫЕ АСПЕКТЫ**

- 9.1. Общие концептуальные положения об охране здоровья
- 9.2. Компетенция органов и организаций
- 9.3. Права на практическую деятельность
- 9.4. Права граждан на здоровье

## 9.1. ОБЩИЕ КОНЦЕПТУАЛЬНЫЕ ПОЛОЖЕНИЯ ОБ ОХРАНЕ ЗДОРОВЬЯ

- Что вызывает тревогу
- Чье здоровье охраняет наш Минздрав
- Необходима охрана здоровья здоровых людей
- Концепция и структура законодательного акта
- Преамбула основ законодательства
- Что такое народные культуры здоровья
- Правовые условия
- Принципы деятельности

### ЧТО ВЫЗЫВАЕТ ТРЕВОГУ

Объективная потребность в социальном, духовном и физическом оздоровлении, усугубляемая кризисным состоянием наших государственных структур, включая систему здравоохранения, вызывает повышенный интерес населения к народной медицине, целительству и в целом к народным культурам здоровья. Свои потребности оно удовлетворяет, обращаясь в спонтанно возникающие предпринимательские учреждения и к отдельным практикующим лицам, которые сегодня активно пропагандируют предоставляемые ими услуги. Однако деятельность некоторых из них сопровождается негативными явлениями бесконтрольного бизнеса, является весьма опасной для людей, обращающихся за помощью, из-за некомпетентности оказывающих услуги, их безответственности при слабом контроле и отсутствии необходимого материально-технического и научно-методического обеспечения.

Вызывает тревогу возрастающая активность различных псевдоэкстрасенсов, псевдотравников, новоиспеченных колдунов и магов, неспособность различных компетентных организаций оценить сущность проводимого этими лицами и другими народными целителями лечения, отсутствие объективной характеристики их квалификации и просто медицинской грамотности. Наряду с этим вызывает еще большую тревогу незащищенность талантливых, истинных, феноменальных народных целителей.

Необходимо отметить, что в таких странах, как США, Франция, Англия, Китай, Вьетнам и многих других, к народным целителям относятся как к поистине «золотому запасу» нации. Их не только берегут, но и изучают их феномены. Можно назвать большое количество научных центров, субсидируемых правительствами соответствующих стран, которые на

основании накопленного знания достигают впечатляющих результатов.

В нашей стране происходит противоположное. Истинных народных целителей объявляют, как мы уже отмечали, шарлатанами, и наоборот.

По мнению специалистов, такое положение во многом определяется низкой эффективностью проводимых в стране министерствами, ведомствами, учреждениями и организациями мероприятий по выявлению, объективной оценке и защите народных целителей. Такое состояние дел объясняется и сложностями, связанными с размещением заказов на производство новых уникальных медицинских изделий, поскольку производители практически не заинтересованы в их изготовлении. Специализированных организаций, занимающихся разработкой и изготовлением приборно-технических средств, необходимых для выполнения контрольно-экспертных функций по оценке эффективности воздействия народных целителей или прочих феноменов, в стране не имеется. Координация работ по этой тематике практически ни одним ведомством не осуществляется. Отсутствует также взаимодействие с зарубежными странами, в которых проблемам создания аналогичной техники, особенно эниотехники, уделяется большое внимание.

"В результате требуется поиск и реализация новых форм взаимодействия между потребителями, разработчиками и внедренческими организациями.

Вызывает тревогу и то, что в настоящее время, в силу социально-экономических и политических катаклизмов официальная государственная медицина начинает приходить в упадок: прекращаются поставки зарубежных высокоэффективных лекарств и препаратов, срывается все чаще и чаще выпуск отечественной продукции не только из-за отсутствия каких-либо компонентов, но и элементарной упаковки.

Что мы сегодня видим: пустые аптеки и аптечные киоски, растерянных врачей, выписывающих больному рецепт и знающему заранее, что по этому рецепту ничего не приобрести. В больницах и клиниках из-за отсутствия медикаментов и высококачественной современной медицинской техники срываются или откладываются на неопределенный срок операционные дни.

А что же делать многим тысячам больных, годами ждущих исцеления? Все факты очевидны, мы им знаем.

Особенно это касается отдаленных регионов нашей страны и населяющих их этнических групп малочисленных народов. Здесь мы наблюдаем наиболее высокую детскую смертность, наиболее низкую продолжительность жизни, превышение смертности над рождаемостью.



Если в ближайшее время не исправить в корне это положение, то не исключено, что к началу века мы потеряем и их, с их исторической культурой и духовным наследием предков.

Попытки в настоящее время существующим здравоохранением исправить положение наталкиваются на непреодолимые проблемы, которыми живет вся страна.

Здесь на помощь должен прийти многовековой опыт истинно народного целительства, корни которого были в свое время неразумно обрублены.

Именно стремление народов и народностей сохранить свою многовековую культуру, которая вобрала в себя наиболее яркие примеры духовного гармоничного слияния с живой природой и методы народного врачевания, позволило донести до нашего времени кладезь народной мудрости.

Поэтому очевидна необходимость в каждом регионе, где проживают этнические группы народов и народностей, организовать свои собственные центры народной медицины. Эти центры, не требующие больших капитальных вложений, смогут разыскать и собрать по крупицам затерянные, порой забытые народные рецепты врачевания и духовного оздоровления и оказать существенную помощь в профилактике, оздоровлении и исцелении населения на прилегающих территориях. Для координации этих усилий должны быть созданы такие центры, в которых в тесном союзе с медицинскими работниками будут работать и лица, не имеющие медицинского образования, но обладающие феноменальными эниологическими способностями и сохранившие опыт и наследие прошлых поколений.

В настоящее время целительство признано и практикуется во многих странах. Например, во многих больших городах Англии есть ассоциации и товарищества целителей. В Англии Генеральный медицинский совет принял постановление, разрешающее врачу рекомендовать своему пациенту в случае необходимости обращаться к услугам целителя. Административные органы более чем 1500 английских больниц разрешили практиковать в своих больницах членам национальной организации целителей. В США в 1976 г. учреждена Американская ассоциация целителей. В 1978 г. Нью-Йорский госпиталь начал подготовку персонала целителей. В Англии в настоящее время, по грубым оценкам, насчитывается свыше 20 000 практикующих целителей. Одна только Национальная федерация целителей, имеющая отделения по всей стране, насчитывает более 2 000 целителей. Кроме этой организации, существуют Британский союз Ассоциации целителей, Всемирная Федерация целения и многие другие [215].

## ЧЬЕ ЗДОРОВЬЕ ОХРАНЯЕТ НАШ МИНЗДРАВ

Многие десятилетия не могут найти разрешения жизненно важные проблемы охраны здоровья населения. Мы стали свидетелями вопиющего положения в стране.

Вот о чём свидетельствует статистика:

- продолжительность жизни наших сограждан на 10-15 лет меньше, чем в США, Англии, Франции;
- ухудшился генофонд нации: более 30 /о детей рождаются с различными дефектами;
- ежедневно не выходит на работу из-за болезни более 3 млн. человек;
- показатели смертности превышают рождаемость. На 1 000 чел. рождаемость снизилась с 17 до 12, а смертность увеличилась с 10,5 до 11,4;
- более 20 млн. человек находятся на работе в предболезненном и постболезненном состоянии;
- снизился трудовой потенциал страны из-за роста инвалидности, смертности, аварийности;
- более 70 /о трудового населения к пенсионному возрасту страдают от серьезных заболеваний (несмотря на то, что они уходят на пенсию на 5-10 лет раньше, чем в развитых странах);
- ухудшились показатели подрастающего поколения: у школьников до 12 раз ухудшился слух и зрение, нарушился опорно-двигательный аппарат (в 10 раз), - центральная нервная система (в 5 раз). В итоге 75% школьников имеют существенные отклонения в здоровье;
- более 80 /о призывников в армию не могут выполнить нормы элементарной физической подготовки.

Все эти факты говорят о том, что существующий нозологический принцип организации медико-профилактической работы себя не оправдал. Так оценивают положение с охраной здоровья не ортодоксальные отечественные ученые и практики медицины. Они под руководством генерального директора Центра проблем здоровья при правительстве Москвы, доктора медицинских наук, профессора, академика-секретаря Академии энергоинформационных наук А.Н. Разумова разработали новую концепцию создания общенациональной системы охраны здоровья населения.

Концепция утверждает, что большая часть существующих проблем связана с ошибочной концепцией здравоохранения и с неверной ориентацией социально-демографической политики. Наша система здравоохранения, реализуя идеологию ложно понимаемого гуманизма, в течение многих лет была ориентирована

только на больных людей, адресуя им все социальные и медицинские ресурсы. Спрашивается — как быть со здоровьем еще не заболевших людей.

### НЕОБХОДИМА ОХРАНА ЗДОРОВЬЯ ЗДОРОВЫХ ЛЮДЕЙ

Таков девиз и главный стержень новой концепции охраны здоровья. Такая стратегия основана на последних достижениях науки и на обобщении опыта нашей страны и развитых стран в области классической и народной медицины, охватывающей все народные культуры здоровья мира.

*Суть же принятой ныне («старой») модели здравоохранения — это борьба с болезнями, а не охрана здоровья. Такая путаница дезориентирует население и органы власти и фактически препятствует реализации права каждого человека на здоровье, провозглашенного Конституцией. Существующая система здравоохранения, ориентированная исключительно на борьбу с уже возникшими заболеваниями и перегруженная многочисленными, безнадежно запущенными проблемами, не способна радикально улучшить состояние здоровья населения нашей страны. Для этого необходима разработка новой, адекватной сложившимся социально-экономическим условиям стратегии охраны и улучшения здоровья, особенно сейчас, когда структура Минздрава не вписывается в нынешнюю инфраструктуру федерализма, многоукладной экономики, децентрализации управления.*

*Профилактическое направление медицины в его традиционном понимании (борьба с массовыми, преимущественно инфекционными, остропротекающими заболеваниями путем санитарно-эпидемиологических мер) в настоящее время исчерпало себя.*

*Превалирующим в экономически развитых странах стал неэпидемический тип патологии, который и потребовал решительного пересмотра стратегий профилактики. Стала очевидной необходимость реконструкции профилактики как генерального направления здравоохранения, исходя из установления новой причинной обусловленности здоровья населения.*

*Эпидемиологические, социально-гигиенические и клинично-социальные исследования позволяют установить следующую иерархию факторов, влияющих на здоровье, и степень их воздействия:*

- условия и образ жизни людей — 50-55%;
- состояние окружающей среды — 20-25%;
- генетические факторы — 15-20%;
- деятельность учреждений здравоохранения — только до 10-15% (мизерная доля).

*Приведенные данные являются основой для построения новой стратегической модели здравоохранения, которая обеспечит адекватное распределение усилий общества и государства, направленных на достижение генеральной цели — повышение уровня и качества здоровья населения (Новая Концепция).*

Таким образом, суть новой, предлагаемой нашими учеными и практиками медицины, стратегии — это концентрация главных усилий государства на охране здоровья здоровых людей, здорового потомства, здорового общества. Здоровье всей нации — это главная цель и необходимое условие преобразований, осуществляемых в России, возрождения ее экономики, культуры и авторитета в мировом сообществе.

В качестве одной из главных задач сохранения и укрепления здоровья народа авторы новой концепции считают создание конституционной и законодательной базы, обеспечивающей заинтересованность всех институтов государства (классической медицины), негосударственных структур (общественных организаций, центров народной, эниологической медицины), общества в целом и каждого отдельного человека в сохранении собственного здоровья и профессиональной работоспособности.

*«... Такая стратегия построения системы охраны здоровья должна стать частью приоритетной государственной политики, выражающей интересы всех слоев населения России. Здоровье должно стать показателем национального престижа. Социально-психологические последствия такого подхода заключаются в том, что высокий уровень здоровья является стабилизирующим фактором, укрепляющим доверие ко всем ветвям власти, органам управления и политико-экономической системе в целом.*

*, В здоровье — благополучие индивидуума и семьи. Здоровье — это необходимое условие*

*высокого трудового потенциала, показатель уровня культуры. Здоровье — яркий показатель эффективности государственного управления» (Новая Концепция).*

Сегодня можно с уверенностью сказать, что начинается новый этап в развитии и практическом совместном использовании методов классической медицины и тысячелетнего опыта традиционной народной медицины, сохраненного в интересах физического и духовного оздоровления людей истинными патриотами России — народными целителями.

Именно сейчас, когда наша страна переживает труднейший перестроечный этап, когда самые элементарные предметы нашей жизни, включая и лекарства, становятся дефицитом, когда официальная медицина испытывает кризис доверия, а массовая ориентация на народных целителей становится очевидной, жизнь не позволяет нам больше игнорировать знания, добытые поколениями исследователей Природы и Человека.

Наверное, нет таких болезней, известных современной медицине, которые бы не могли лечить опытные народные целители (имеются апробированные результаты). Глубокое знание Природы человека, в его взаимодействии с окружающей средой, в его единстве с Землей и Космосом, позволяло мудрецам древности писать трактаты, из которых мы и до сих пор черпаем знания, удивляющие и поражающие современных ученых своей точностью, полнотой и системностью.

Арсенал целительства включает в себя длинный перечень возможностей, данных человеку Природой: это и целительство самых разнообразных болезней, и диагностика, порой превосходящая современные компьютерные методы, и коррекция жизнедеятельности органов и систем человека.

Специально подготовленные эниооператоры способны не только проводить профилактические мероприятия, но и осуществлять прогноз состояния человека, коллектива, региона, локацию биопатогенных зон и их коррекцию, оценивать уровень энергетической и психологической напряженности.

Вместе с тем, Истинный Целитель, облегчая физические страдания, всегда стремится повысить Духовный потенциал Человека, ясно понимая, что настоящая жизнь без болезней и страданий возможна только в гармоническом сочетании физического и Духовного, тела и Души.

Однако мы становимся свидетелями того, что, как мы уже отмечали, в ряды народных целителей в погоне за наживой вливается масса случайных, не обладающих целительскими способностями лиц. Пре-

небрегая заповедью «Не навреди» и «Не ведая, не твори», эти псевдоцелители могут скоро так же дискредитировать народное целительство, как врачинедаочки дискредитировали официальную медицину.

Мы не можем позволить превращать болезнь и страдания людей в источник обогащения всяческих шарлатанов, делающих бизнес на здоровье населения. Консолидация усилий народных целителей нашей академии должна стать бастионом на пути этого мутного потока!

## КОНЦЕПЦИЯ И СТРУКТУРА ЗАКОНОДАТЕЛЬНОГО АКТА

Проблема выживания человечества на сегодня становится актуальной и самой приоритетной задачей.

Сложившаяся ситуация в стране требует неотложного создания отсутствующей до сих пор государственной вневедомственной структуры, которая должна научно, организационно и методологически решать главную задачу — использование во всех регионах накопленного потенциала, многовекового наследия многих поколений целителей России и зарубежных государств.

Еще более актуальными являются вопросы создания правовой законодательной базы народных культур здоровья. Казалось бы, зачем нужен специальный закон о народном целительстве? Может быть, целесообразно отразить это направление охраны здоровья в общем законе (основах законодательства) по здравоохранению, например в двух-трех статьях или разделе. Принципиально с этим можно согласиться. Но дело в том, что об этом разговоры и даже дебаты на высоком уровне продолжаются многие годы и десятилетия.

Только недавно мы (наша страна), наконец, добились (после 2-летних (!) обсуждений в бывшем Верховном Совете РФ) включения в новые основы законодательства только одного пункта (ст. 57), упоминающего (не регламентирующего) народную медицину.

Вопросы легализации народной медицины в России настолько назрели, что требуют уже сейчас сформулировать юридически не менее двух десятков самостоятельных статей будущего Закона о народных культурах здоровья населения.

По нашему мнению, архитектура такого Закона может быть представлена четырьмя разделами и 22 статьями.

Первый раздел Закона о народных культурах здоровья должен содержать общие положения. Здесь

необходимо сделать преамбульную часть как неотъемлемую вводную часть любого законодательного правового акта. Следует также четко сформулировать суть законодательства, дать терминологические определения узловым понятиям, изложить основополагающие принципы деятельности организаций и ответственных лиц.

Большой круг вопросов, который необходимо осветить в правовых законодательных основах (во втором разделе закона), относится к организационным аспектам. Следует, наконец, четко определиться в компетенции органов и распределении обязанностей, функций и ответственности между государственными и негосударственными структурами. Будет ли государство (Минздрав) заниматься неформально проблемами народных культур здоровья или это прерогатива общественных, коммерческих или каких-либо смешанных организаций. Если нет, как это было до сих пор (неприятие многие десятилетия), то необходимо формализовать вопросы руководства деятельностью организаций. Каким должен быть, например, специальный (условно назовем) Комитет народных культур здоровья? Каков его статус, главные цели, задачи, источники финансирования? Попытки найти ответы на эти вопросы сделаны нами в этом и следующем параграфе (9.2) книги.

Другая группа вопросов, которая должна найти отражение в третьем разделе Закона Российской Федерации о народной медицине (лучше более полно — о народных культурах здоровья), — это права на практическую деятельность организаций и лиц, использующих методы и средства народных культур здоровья. Необходимо, наконец, сформулировать, уточнить и закрепить права на создание организаций, на индивидуальную деятельность: право на целительство, работу по профессии; право на социальную защиту, лицензирование, допуск к профессиональной деятельности; ответственность лиц и обязанность организаций, центральных и региональных.

И последний круг вопросов, требующих законодательного оформления (раздел IV закона), — это права граждан на удовлетворение своих потребностей в сфере народных культур здоровья. Сюда относятся: право на выбор целителя и услуг (помощи); право на информацию о здоровье; право на отказ от медицинской помощи (услуг); право на возмещение ущерба.

Не претендуя на полноту и юридическую оформленность, наши предложения к будущему закону о народных культурах здоровья можно структурно представить на рис. 9.1.

## ПРЕАМБУЛА ОСНОВ ЗАКОНОДАТЕЛЬСТВА

Право на здоровье относится к неотъемлемым правам человека. Воплощение этого права в жизнь является важнейшей целью государства, достижение которой, в дополнение к деятельности государственных органов здравоохранения, способствовало возрождению многовековых традиционных методов целительства и современных методов, применяемых народной медициной.

Рациональное применение традиционных методов народной медицины наряду с существующими методами классической медицины может внести существенный вклад в здравоохранение народа, повысить уровень профилактики и лечения заболеваний.

Положительный эффект такого симбиоза, этой совместной деятельности, направленной на профилактику и лечение заболеваний, возможен лишь при условии применения новых, по сравнению с существующими, подходов к законодательству об охране здоровья граждан.

Право человека и гражданина на охрану государством его здоровья, выражающегося в состоянии физического, духовного и социального благополучия, гарантируется Сводом законов о здоровье народов России, другими законодательными актами. Оно обеспечивается медицинской помощью со стороны государственной системы здравоохранения, возможностями использования сети государственных учреждений для профилактического лечения, занятий физической культурой, духовного развития. Этой цели отвечает государственная система обеспечения безопасности труда работников во всех сферах трудовой деятельности, санитарии, гигиены, оздоровления окружающей среды, социального обеспечения, другие государственные меры, предусмотренные российским законодательством.

Всем гражданам Российской Федерации предоставляется также свобода выбора в удовлетворении своих потребностей в охране здоровья путем обращения в негосударственные учреждения и к отдельным лицам, которые способны оказать соответствующие услуги.

## ЧТО ТАКОЕ НАРОДНЫЕ КУЛЬТУРЫ ЗДОРОВЬЯ

*Народные культуры здоровья* представляют собой совокупность накапливаемых и передаваемых из поколения в поколение народами различных стран



Рис. 9.1. Возможная структура Закона о народных культурах здоровья



Рис. 9.2

эмпирических знаниях и практических методов, применяемых при диагностике, лечении и предотвращении нарушений физического и психического здоровья человека, его физическом развитии, нравственном воспитании и духовном совершенствовании.

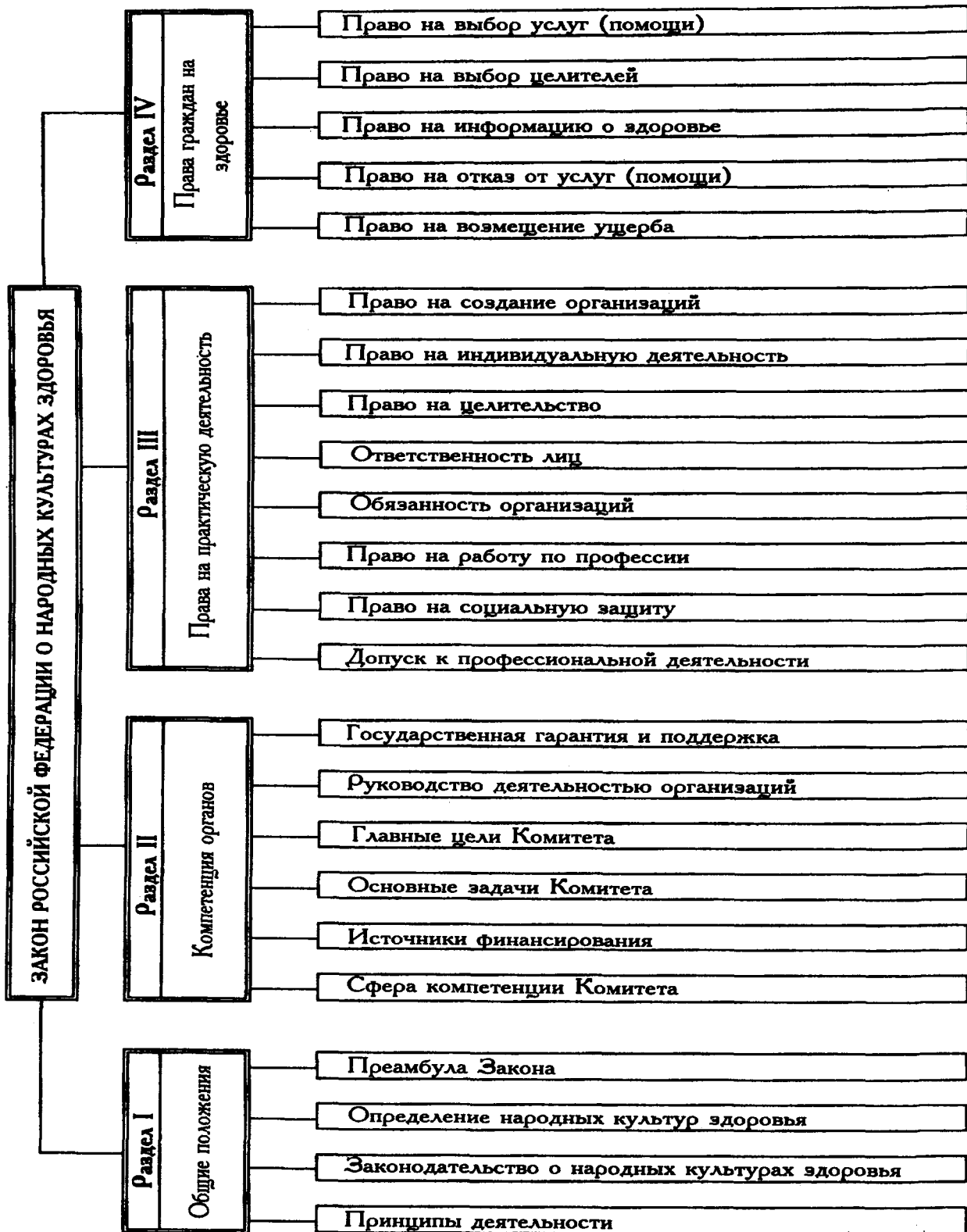
Народные культуры здоровья — это более емкое понятие, чем народная медицина. Являясь частью общенациональной культуры, оно включает в себя три компонента: 1) *философско-оздоровительные системы* и методы (буддизм, христианство, ислам, даосизм, аюрведа, конфуцианство, методы славянской и восточной медицины, а также тысячелетний опыт народов Севера и Востока Российской Федерации), 2) *системы физического и духовного развития*, включая народную медицину и разные виды «неклассического» целительства: эниомедицину, эниотерапию, иридологию, пульсодиагностику, рефлексотерапию, хиропрактику, гомеопатию, экстрасенсорную терапию, а также иные традиционные методы и средства укрепления здоровья, духовного совершенствования. Третьим компонентом народных культур здоровья является *система научных («классических») знаний и наук*: этнография, культурология, религиоведение, философия, медицина, психология, социология, феноменология и др. (рис. 9.2).

Основной частью народных культур здоровья является, конечно, *народная медицина*, которая включает эмпирические знания и практические методы, лежащие в основе традиционных народных приемов диагностики болезней и их лечения, предотвращения возможных нарушений здоровья человека.

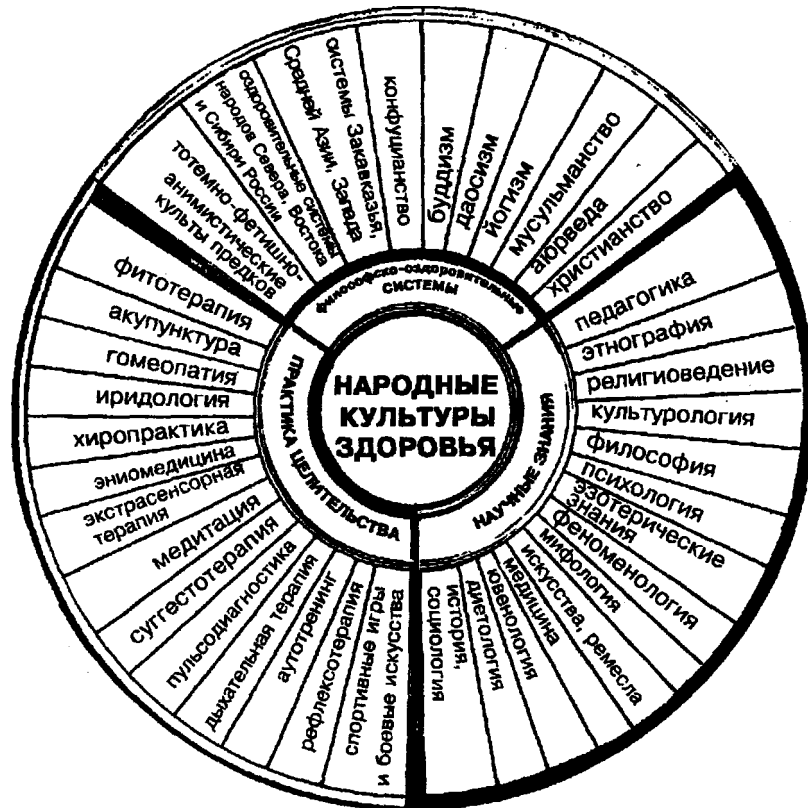
*Большую научную и прикладную значимость имеют эксперименты по передаче на расстоянии эмоций отдельного человека и группы людей, проведенные в Калифорнийском университете (США) в конце 60-х годов под руководством Т. Мосс и доложенные на международном симпозиуме «Современный взгляд на вневещественное восприятие», проходившем в Лос-Анджелесе 7-8 июня 1969 г. [207].*

Носителями всех знаний и методов лечения, составляющих *медицинскую Эниологию*, народную медицину, являются народные целители, эниологи и специалисты в области классической (научной) медицины, использующие народное целительство в своей практике. Это, во-первых, медицинские работники-специалисты в области классической (научной) меди-

цины, уже применяющие в своей практике традиционные и народные методы и средства. Во-вторых, это и лица без медицинского образования, но имеющие уникальные врожденные способности к целительству, которые обязательно уже приобрели соответствующий опыт и навыки по оказанию помощи больным. Даже, как показывает практика, в условиях, когда классическая (научная) медицина в лице соответствующих организаций, учреждений и специалистов оказывалась не в состоянии помочь нуждающимся в лечении и укреплении здоровья.

### ПРАВОВЫЕ УСЛОВИЯ

Главной целью законодательства о народных культурах здоровья является правовое содействие созданию в стране реальных условий для оздоровления людей, их физического и духовного благополучия в складывающейся социально-экономической обстановке. Эти условия должны основываться на регулировании общественных отношений, необходимых для формирования действенной и равнодоступной всем гражданам помощи по сохранению, восстановлению и укреплению здоровья с использованием опыта народных культур здоровья.

Законодательство призвано создать условия для достижения максимального эффекта от совместной деятельности государственных и негосударственных организаций, учреждений и отдельных лиц по решению актуальных проблем охраны здоровья в современных условиях путем: во-первых, юридического закрепления отношений между государственными и негосударственными структурами, входящими в них организациями и отдельными лицами, которые должны действовать в рамках единой системы охраны здоровья России. Все это должно базироваться на достижениях как классической медицины, так и многовековом опыте народных культур здоровья. Второй путь — это обеспечение прав каждому гражданину сделать осознанный добровольный выбор в обращении за необходимой ему помощью как к организациям, учреждениям и отдельным лицам, в основе деятельности которых лежит использование методов и средств классической медицины, так и к организациям, учреждениям и лицам, использующим методы и опыт народных культур здоровья. Третий путь — оказание со стороны государства необходимой финансово-материальной и другой поддержки как государственным, так и негосударственным структурам, целью деятельности которых является охрана здоровья граждан. Независимо от того — основывается ли она на классической медицине или

на эниологических принципах и средствах народных культур здоровья. И последнее. Необходимо законодательно закрепить ответственность государственных центральных и местных органов охраны здоровья на обеспечение с их стороны деятельности организаций, занимающихся народной медициной, усиления роли в удовлетворении потребностей населения.

### ПРИНЦИПЫ ДЕЯТЕЛЬНОСТИ В ОБЛАСТИ НАРОДНЫХ КУЛЬТУР ЗДОРОВЬЯ

" В качестве основополагающих принципов создания организаций и учреждений, деятельность которых осуществляется в области народных культур здоровья, а также соответствующей деятельности отдельных лиц, можно предложить:

- обязательное соответствие деятельности в области народных культур здоровья государственным целям, задачам и установленным нормам охраны здоровья населения Российской Федерации;
- консолидацию и объединение усилий государственных и негосударственных структур в практическом использовании достижений народных культур здоровья для решения задач охраны здоровья населения;
- координацию деятельности в области народных культур здоровья со стороны специальных правительственных органов Российской Федерации в лице создаваемого Комитета народных культур здоровья;
- ответственность в соответствии с законом за создание и деятельность организаций и учреждений, а также деятельность отдельных лиц, относящаяся к народным культурам здоровья, если в силу объективных или субъективных причин имеет место посягательство на здоровье и нравственность населения, права и охраняемые законом интересы граждан Российской Федерации;
- равенство прав всех граждан Российской Федерации в удовлетворении своих потребностей по получению услуг от организаций, учреждений и отдельных лиц, осуществляющих деятельность в области народной медицины и целительства;
- содействие со стороны органов, призванных координировать в Российской Федерации деятельность в области народных культур здоровья по расширению доступности и повышению качества услуг, оказываемых соответствующими организациями, учреждениями и отдельными лицами.

## 9.2. КОМПЕТЕНЦИЯ ОРГАНОВ И ОРГАНИЗАЦИЙ

- О государственной гарантии, поддержке и руководстве
- Главные цели и задачи Комитета
- Сфера компетенции Комитета
- Источники финансирования.

### О ГОСУДАРСТВЕННОЙ ГАРАНТИИ, ПОДДЕРЖКЕ И РУКОВОДСТВЕ

Государство должно гарантировать соблюдение прав и законных интересов равно как организаций и отдельных лиц, оказывающих помощь и услуги гражданам с использованием методов и средств народных культур здоровья, так и граждан, пользующихся соответствующими помощью и услугами. Государство должно также осуществлять финансовую, материальную и другую поддержку организациям, учреждениям и отдельным лицам, если они оказывают действенную помощь и полезные услуги населению и гражданам на основе использования методов эниомедицины, народных культур здоровья, физического воспитания и духовного совершенствования. По отношению к таким организациям должна осуществляться льготная налоговая политика, содействие при сдаче им в аренду и приватизации зданий, сооружений и изолированных помещений, необходимых для оздоровительской деятельности.

Вмешательство государственных органов и должностных лиц в деятельность негосударственных организаций, учреждений и отдельных лиц, оказывающих помощь и услуги населению и гражданам на основе использования эниологических методов, народных культур здоровья, не допускается, за исключением случаев, установленных законом.

Руководство деятельностью организаций, учреждений и отдельных лиц, входящих в государственные и негосударственные структуры в области народных культур здоровья в Российской Федерации, должен осуществлять специально созданный общественно-государственный Комитет народных культур здоровья.

### ГЛАВНЫЕ ЦЕЛИ КОМИТЕТА

Комитет народных культур здоровья во взаимодействии с другими правительственными органами, на которые возложена реализация мер по охране здоровья населения Российской Федерации, задействованными имеющимися в его распоряжении силы и средства,

должен, по нашему мнению, решать задачи, направленные на достижение следующих главных целей.

1. Возрождение народных культур здоровья Российской Федерации, их сохранение и развитие с учетом многовекового опыта и наследия других стран, использование этого национального достояния для духовного и физического развития общества, охраны здоровья его граждан.

2. Содействие становлению медицинской Эниологии как междисциплинарной области научной и практической деятельности, реализация потенциальных возможностей которой имеет определяющее значение для решения комплекса актуальных народнохозяйственных задач, в том числе — охраны здоровья населения с использованием народных культур здоровья.

3. Содействие внедрению цивилизованного предпринимательства при решении задач охраны здоровья населения с использованием методов и средств народных культур здоровья.

4. Содействие консолидации усилий государственных и негосударственных структур, а также отдельных социально активных граждан, движимых стремлением внести весомый вклад в дело охраны здоровья населения в Российской Федерации, оздоровления и социально-культурного развития ее общества, научно-технического прогресса, укрепления экономики, повышения благосостояния народа.

5. Формирование и осуществление единой научной, технической и государственной политики в вопросах разработки, создания и практического внедрения, в том числе на основе апробированных достижений Эниологии, новейших методов и средств для решения актуальных задач, включая задачи охраны здоровья населения.

### СФЕРА КОМПЕТЕНЦИИ КОМИТЕТА

Компетенция Комитета народных культур здоровья должна распространяться на государственные и негосударственные структуры, в состав которых входят организации, учреждения и отдельные лица, деятельность которых непосредственно связана с оказанием помощи и услуг населению и гражданам, в основе которых лежат методы народных культур здоровья, или с обеспечением соответствующей помощи и услуг.

Исполнительно-распорядительные функции руководства и управления, координации и контроля, осуществляемые в порядке подчиненности, Комитет может



выполнять лишь по отношению к организациям и учреждениям, непосредственно входящим в его систему. При этом материально-техническое обеспечение этих организаций и учреждений должно полностью осуществляться по линии Комитета. Комитет также выделяет средства и обеспечивает в материально-техническом отношении работы, осуществляемые в интересах этих организаций и учреждений, других государственных, а также негосударственных структур.

По отношению к организациям и учреждениям, входящим в государственные структуры и решающим задачи охраны здоровья населения с использованием опыта народных культур здоровья, но не относящимся к системе Комитета, он должен осуществлять исполнительно-распорядительные функции управления, координации и контроля в пределах ограничений, установленных соответствующими постановлениями и решениями Правительства Российской Федерации, другими директивными документами, а также заключениями по этим вопросам междуведомственными договорами и соглашениями. По линии Комитета может также осуществляться финансирование и материально-техническое обеспечение части работ, осуществляемых в смежных с ним ведомствах в интересах решения задач охраны здоровья населения.

По отношению к организациям, учреждениям и отдельным лицам, входящим в негосударственные структуры и участвующим в решении задач охраны здоровья населения и граждан с использованием народных культур здоровья, Комитету следует дать право осуществлять в основном координационные, надзорно-разрешительные и контрольные функции, оказывая также финансовое и материально-техническое содействие в случае необходимости, соответствующей целесообразности и наличию возможностей.

## ОСНОВНЫЕ ЗАДАЧИ КОМИТЕТА

Комитет народных культур здоровья должен:

і разрабатывать и согласовывать с заинтересованными организациями, представлять на утверждение в Правительство Российской Федерации государственную программу «Народные культуры здоровья»; обеспечивать руководство реализацией этой программы, осуществляя соответствующее управление и контроль за ее выполнением;

і координировать деятельность в Российской Федерации государственных и негосударственных структур, в которые входят организации, учреждения и отдельные лица, оказывающие помощь и услуги

населению с использованием опыта народных культур здоровья, разрабатывающие и создающие необходимые для этого методы и средства, выполняющие фундаментальные, поисковые и прикладные исследования, направленные на научное обеспечение данной области практической деятельности;

і организовывать профессиональную подготовку и переподготовку специалистов в области медицинской Эниологии, народной медицины и практического использования опыта народных культур здоровья.

Нам представляется, что в своей деятельности Комитет может также создавать в составе государственных структур организации и учреждения, необходимые для решения задач охраны здоровья населения на базе методов древних культур и соответствующего обеспечения деятельности в этом направлении. Он будет принимать меры по активизации цивилизованного предпринимательства, направленного на создание в негосударственных структурах организаций и учреждений, необходимых для решения задач охраны здоровья населения методами эниомедицины, народных культур здоровья, а также соответствующего обеспечения их деятельности. Комитет должен разрабатывать и вводить в действие порядок допуска организаций, учреждений и отдельных лиц к деятельности по оказанию помощи и услуг населению и гражданам; контролировать соблюдение на практике.

Не менее важной задачей Комитета является: организация сбора, обработки и распространения информации, обобщающей опыт и практику оказания помощи и услуг населению; подготовка итоговых по Российской Федерации и представление в соответствующие органы данных статистической отчетности по направлениям решения задач охраны здоровья. В своей деятельности Комитет также организует проведение (или способствует организации) различного рода мероприятий (съездов, конференций, симпозиумов, семинаров, совещаний и т.п.), на которых рассматриваются и обсуждаются научные и практические вопросы решения проблем охраны здоровья, методы и средства медицинской Эниологии, народной медицины, народных культур здоровья, а также вопросы становления и развития медицинской эниотроники как новой междисциплинарной области научной и практической деятельности, имеющей кардинальное значение для решения ряда актуальных проблем и задач, в том числе, в первую очередь, — задач охраны здоровья. При этом Комитет может использовать средства массовой информации для ознакомления и просвещения населения в вопросах, относящихся к сфере деятельности Комитета народных культур здоровья. Комитет следует наделить

полномочиями по осуществлению необходимого международного сотрудничества, способствующего решению задач охраны здоровья населения Российской Федерации, а также по организации заготовки и распространения лекарственного сырья, иных средств, необходимых для оказания помощи и услуг населению и отдельным гражданам.

### ИСТОЧНИКИ ФИНАНСИРОВАНИЯ РАБОТ

Финансирование и материально-техническое обеспечение деятельности организаций, учреждений и отдельных лиц в интересах решения задач охраны здоровья населения «нестандартными» методами может осуществляться из источников, которыми являются:

- государственный бюджет, государственное имущество и государственные ресурсы;
- специально создаваемый централизованный инвестиционный Фонд «Народные культуры здоровья».

Централизованный инвестиционный Фонд «Народные культуры здоровья», распорядителем которого будет являться Комитет, образуется из взносов и пожертвований различных организаций и лиц, а также установленных Правительством Российской Федерации отчислений от прибыли, получаемой в результате производственно-хозяйственной деятельности в государственных и негосударственных структурах организациями, учреждениями и отдельными лицами от решения задач в интересах охраны здоровья населения методами народных культур здоровья.

### 9.3. ПРАВА НА ПРАКТИЧЕСКУЮ ДЕЯТЕЛЬНОСТЬ

- Права на целительство и создание организаций
- Права на работу по профессии и социальную защиту
- Допуск к профессиональной деятельности и ответственность лиц

#### ПРАВА НА ЦЕЛИТЕЛЬСТВО И СОЗДАНИЕ ОРГАНИЗАЦИЙ

Государственные, общественные, хозяйственно-коммерческие и иные самостоятельные эниологические организации и учреждения, осуществляющие те или иные формы деятельности в области народных

культур здоровья должны создаваться (как и любые другие организации) в соответствии с действующим в Российской Федерации законодательством, регулирующим создание организаций, учреждений и предприятий с различными видами и формами собственности, а также общественных объединений, возникающих в результате свободного волеизъявления граждан, объединяющихся на основе общности интересов.

Организациям, учреждениям и отдельным лицам, оказывающим гражданам помощь и услуги, видимо, следует вменить в обязанность обеспечивать пациентов рекомендуемыми ими специальными лекарствами, аппаратурой и устройствами, если таковые отсутствуют в соответствующих учреждениях государственной системы охраны здоровья.

Индивидуальную трудовую деятельность отдельных лиц, использующих методы и средства народных культур здоровья, при оказании помощи и услуг населению в интересах охраны их здоровья, следует разрешить в установленном законом порядке.

Будет справедливым, если правом на самостоятельную целительскую деятельность в области народной медицины наделить лиц, во-первых, имеющих высшее медицинское образование, которые получили специальную подготовку по народной медицине в одном из учреждений. Список должен быть утвержден Комитетом народных культур здоровья и соответствующим его профилю центральным органом здравоохранения в Российской Федерации. При подтверждении наличия у них определенных знаний и навыков они могут получить квалификацию, например: «Врач-народный целитель» или «Врач-эниолог», «Эниотерапевт», позволяющую работать врачом-руководителем народного целителя, врачом-консультантом народного целителя и заниматься непосредственно целительством.

Право заниматься целительством с использованием методов и средств эниомедицины или народной медицины при регулярном консультировании со стороны врача-эниолога или народного целителя следует также дать лицам со средним медицинским образованием (фельдшер, медсестра, медбрат, фармацевт), которые получили специальную подготовку по народной медицине в одном из утвержденных учреждений. При подтверждении наличия у них специальных знаний и навыков им следует присвоить квалификацию «Народный целитель 1-й категории», позволяющую впоследствии при получении высшего медицинского образования без специальной подготовки получить также квалификацию «Врач-народный целитель». В-третьих, право заниматься целительством с использованием методов и средств народной ме-

дицины при постоянном руководстве со стороны врача народного целителя нужно предоставить и лицам без медицинского образования, но которые получили специальную подготовку по народной медицине в одном из утвержденных учреждений. Им тогда можно присвоить квалификацию «Народный целитель 2-й категории» (в случае подтверждения наличия у них специальных навыков и знаний).

Присвоение квалификации «Врач-народный целитель», «Врач-эниолог», «Эниотерапевт», «Народный целитель 1-й категории» и «Народный целитель 2-й категории» должно сопровождаться вручением дипломов и сертификатов установленного Комитетом народных культур здоровья образца, единых для Российской Федерации.

Получившие квалификацию народного целителя специалисты по народной медицине должны иметь право на дальнейшее совершенствование своих знаний и навыков в любом из учреждений, занимающихся в области Эниологии, народной медицины, народных культур здоровья.

#### ПРАВА НА РАБОТУ ПО ПРОФЕССИИ И СОЦИАЛЬНУЮ ЗАЩИТУ

Народные целители должны иметь право на обязательное трудоустройство с работой по специальности, если она получена как обязательная в процессе получения медицинского образования в соответствующем государственном учебном заведении. Во всех остальных случаях имеющий квалификацию народный целитель может трудоустроиваться через службу обеспечения занятости населения или в индивидуальном порядке.

На специалистов, работающих в области народных культур здоровья, следует распространить все обязательные нормы трудового законодательства в Российской Федерации. Они должны иметь право объединения в специальные профессиональные союзы для защиты своих социальных прав и интересов, вступления в какие-либо другие профессиональные союзы.

Специалисты в области народных культур здоровья вправе добровольно объединяться в общественные, а также кооперативные и другие организации, деятельность которых основывается на различных формах предпринимательства и реализует различные виды собственности. Порядок учреждения и создания общественных и иных организаций, объединяющих народных целителей для удовлетворения их профессиональных, социальных и экономических интересов,

устанавливается общим законодательством Российской Федерации.

Международное сотрудничество организаций, учреждений и отдельных лиц, занимающихся в области народных культур здоровья, должно строиться на основе взаимных интересов сторон, соблюдении общих норм международного права, заключенных договоров, конвенций и соглашений. Порядок международного сотрудничества устанавливается законодательством Российской Федерации и других государств.

Специалисты по медицинской Эниологии и народным культурам здоровья, являющиеся гражданами Российской Федерации, вправе работать в зарубежных организациях и учреждениях, в том числе — совместных предприятиях, в порядке, устанавливаемом соответствующим законодательством и действующими межгосударственными договорами и соглашениями.

#### ДОПУСК К ПРОФЕССИОНАЛЬНОЙ ДЕЯТЕЛЬНОСТИ

Лица, имеющие специальные знания и навыки деятельности в области медицинской Эниологии, народной медицины, народных культур здоровья, должны допускаться к непосредственному исполнению своих профессиональных обязанностей (к работе по профессии), по нашему мнению, только после принесения присяги, принятия морально-этического Кодекса эниолога или дачи клятвенного обязательства, определяющих их личную обязательность и ответственность при совершении действий, связанных с охраной здоровья граждан, пользующихся их помощью и услугами.

Лица, занимающиеся целительством в соответствующих организациях и учреждениях или в порядке индивидуальной трудовой деятельности, несут гражданскую и уголовную ответственность в установленном законом порядке в случае разглашения медицинской тайны, нарушения деонтологии, унижения чести и достоинства пациента, причинения ущерба его физическому здоровью.

Порядок принесения присяги и дачи клятвенного обязательства разрабатывается и утверждается Комитетом народных культур здоровья, который должен определить также органы и лиц, принимающих присягу и клятвенные обязательства. Ими могут быть администрация и руководители организаций и учреждений, в которых проводится подготовка специалистов по медицинской Эниологии, народным культурам здо-

ровья, народной медицине и целительству. Или в которое поступают на работу специалисты по данному профилю. Лица, занимающиеся использованием методов и средств эниомедицины, народных культур здоровья при осуществлении индивидуальной трудовой деятельности, видимо, обязаны приносить присягу или давать клятвенные обязательства при регистрации и получении разрешения на занятие соответствующей деятельностью в местных исполнительных органах власти. Там же могут приносить присягу и давать клятвенные обязательства руководители вновь создаваемых организаций и учреждений, деятельность которых связана с использованием методов и средств народных культур здоровья.

В качестве примера в книге приведен текст Кодекса эниолога (народного целителя), который принимается перед сдачей экзаменов и вручением сертификата в научно-исследовательском Центре традиционной народной медицины «ЭНИОМ».

#### 9.4. ПРАВА ГРАЖДАН НА ЗДОРОВЬЕ

• Права на свободный выбор целителя и оказание помощи • Право на информацию о здоровье • Право на отказ от помощи и услуг • Право гражданина на возмещение ему ущерба

Видимо, будет справедливым, если наше законодательство установит, чтобы каждый гражданин был вправе по своему выбору пользоваться помощью и услугами государственных и негосударственных организаций, учреждений, а также отдельных лиц, применяющих в своей практике методы и средства народных культур здоровья. В том числе: государственной бесплатной медицинской помощью; услугами Медицинских учреждений, созданных в порядке медицинского страхования; льготными услугами медицинских учреждений, созданных за счет различных фондов, общественных организаций и частных лиц; платной медицинской помощью за счет личных средств граждан; помощью и услугами организаций, учреждений и отдельных лиц, специализирующихся в области народной медицины, за счет личных средств граждан.

Каждый гражданин должен быть вправе обратиться за необходимой ему помощью и услугами в любую организацию, учреждение или к любому отдельному лицу, занимающихся оказанием помощи и услуг на базе методов и средств народных культур

здоровья в любом регионе Российской Федерации или за границей.

Следует также установить, что любой гражданин по своему усмотрению может выбрать любого целителя, занимающегося успешной практикой в той или иной организации, учреждении или в порядке индивидуальной трудовой деятельности.

Правила обращения за помощью к определенному целителю устанавливаются администрацией организации и учреждения, занимающихся народной медициной.

#### ПРАВО НА ИНФОРМАЦИЮ О ЗДОРОВЬЕ

Каждым гражданином, получающим помощь или услуги с использованием методов и средств народных культур здоровья, имеет право на получение полной и объективной информации о своем здоровье, которой располагает оказывающие ему соответствующие услуги и помощь организации, учреждения и отдельные лица.

Интересующая его информация может быть скрыта или умышленно искажена только в тех случаях, когда имеется уверенность в том, что знание истинного состояния здоровья может принести ему дополнительный вред.

Информация о состоянии здоровья при получении помощи и услуг от организаций и лиц, занимающихся в области медицины, представляется только непосредственно врачом-целителем-эниологом, врачом-консультантом целителя, врачом-руководителем целителя.

#### ПРАВО НА ОТКАЗ ОТ ПОМОЩИ

Гражданин, осознанно давший согласие на оказание ему помощи и услуг с использованием методов и средств народных культур здоровья, при обращении в соответствующие организации, учреждения и к отдельным лицам по своему усмотрению или в соответствии с полученными от кого-либо рекомендациями имеет право отказаться от оказываемой помощи и услуг на той или иной стадии их предоставления, если отказ не нарушит или не ухудшит незаметно его здоровье.

Последствия отказа от помощи и услуг должны быть разъяснены лицам, их представляющим.

## ПРАВО ГРАЖДАНИНА НА ВОЗМЕЩЕНИЕ ЕМУ УЩЕРБА

В случае причинения ущерба здоровью гражданина, пользующегося помощью и услугами организаций, учреждений и отдельных лиц, предоставляемых с использованием методов медицинской Эниологии и средств народных культур здоровья, он имеет право на возмещение причиненного ему ущерба в порядке, предусмотренном в Российской Федерации законодательством об охране здоровья. Если ему причинен моральный и материальный ущерб, то он возмещается по решению суда после рассмотрения предъявленного иска к соответствующей организации, учреждению или отдельному лицу.

## ЗАКЛЮЧЕНИЕ

Итак, вы перевернули последнюю страницу монографии. Первая книга серии «ЭНИОЛОГИЯ» (введение в науку) — о необычных феноменах и процессах энергоинформационного обмена в природе, обществе, человеке — наконец вышла в свет.

Конечно, на все вопросы, особенно на те, которые создают дискомфорт для здравого смысла, дать ответы невозможно. Так же как нельзя дать советы на все случаи жизни. И все же...

Автор вполне осознает, что ряд положений монографии имеет дискуссионный характер, но выражает уверенность, что в целом они смогут стимулировать творческую мысль.

В книге изложены взгляды на современное состояние, становление и перспективы развития столь необычной, загадочной, захватывающе интересной, обладающей значительным научным и технологическим потенциалом областью естествознания, каковой являются энергоинформационные процессы энио-взаимодействия в природе, живой и косной материи.

Проанализированы феноменология, вопросы статуса и структуры Эниологии как полидисциплинарной интегральной науки. Затронуты и аспекты демаркации науки от ненауки.

Сделана попытка сформулировать онтологические, гносеологические, естественнонаучные, нравственно-этические, правовые и социальные основы Эниологии. Те базисные основания, которые фиксируют водораздел между стройным знанием и интуитивными догадками и домыслами.

Одной из главных целей книг, считает автор, — противопоставить сверхъестественным домыслам, бытовым мнениям, толкованиям, не до конца пока понятых учеными феноменальными явлениями, естественнонаучный подход, основанный на последних достижениях фундаментальной науки. И, естественно, — пора уже не только говорить, но и осуществлять синтез науки, религии и искусства. Основная и высшая цель Эниологии как науки — это познание эниофеноменологии как реальности, как объективной истины, т. е. выработка знаний об основных закономерностях, свойствах и отношениях мира, включая человека, общество, природу и техносферу.

Однако и сегодня мы не все готовы принять на вооружение достижения этих пионерских исследований. Дело в том, что отношение некоторых членов научного сообщества к таким явлениям по-прежнему неоднозначно.

Часть ученых считает, что к сегодняшнему дню накоплено достаточное число достоверных научных фактов реальности феноменов, созданы основы теоретической платформы для научного постижения. И теперь необходима широкая организация прикладных исследований.

Другие сомневаются, а чаще не располагают данными о достоверности полученных результатов, хотя и не отрицают возможности их реального существования, признавая высокий объяснительный и описательный потенциал накопленных на сегодня данных.

Третьи априорно, на корню отрицают саму возможность проявления феноменов, а заодно и необходимость изучения их средствами науки. Они считают это направление недостойным внимания ученых, лженаукой, а деятельность в этой сфере — антинаучной. К этой группе относятся лишь некоторые ортодоксально настроенные элитарные группы ученых, в основном в нашей стране.

Автор монографии считает себя носителем первой и, частично, второй точки зрения. Поскольку, несмотря на некоторую неоднозначность и своего отношения, он располагает достаточно достоверными данными о реальности этого загадочного мира и перспективности этой обширной области знания, исследования в которой уже приводят к крупным открытиям и позволяют надеяться на уникальные прикладные решения.

Разумеется, с позиции «блюстителей чистоты» науки, автора можно обвинить в необъективности, ибо книга практически не содержит результатов отрицающих реальность феноменов. Справедливости ради надо отметить, что за столетний период зафиксировано много фактов обмана, спекуляций, шарлатанства. В наше нелегкое время это проявляется даже в гипертрофированном виде. И не только в области парапсихологии... Впрочем, негативных публикаций было предостаточно во все времена. Многие из них, как мы убедились, оказались необъективными и дезориентировали наше общество, особенно в России.

Поэтому на долю автора выпала более трудная задача — в условиях остракизма, огульного отрицания и догматического террора осветить положительные аспекты, представить обществу объективные материалы, показывающие научную состоятельность проблемы.

Важно было и в какой-то степени помочь массовому осознанию, мировоззренческому и практическому освоению этого нового, потенциально эффективного пласта знаний и сферы деятельности. Насколько это удалось автору — судить вам, уважаемые читатели.

Автор весьма далек от мысли о полноте раскрытия в монографии всех аспектов теории и практики Эниологии, тем более в течение года выйдут в свет другие две книги сериала «ЭНИОЛОГИЯ». И все же результаты системных исследований дают основание полагать, что избранный нами подход к изучению процессов энергоинформационных взаимодействий является правомерным и полученные результаты можно рассматривать как потенциально перспективные, стимулирующие творческое начало для дальнейшего развития этого направления в науке, инженерии и гуманитарии.

Сегодня, в отличие от прошлого, есть все основания полагать, что именно предстоящие годы станут переломными в развитии теории и практическом освоении идей, концепций, методов и средств отечественной Эниологии. Именно сейчас в стране созрели, с одной стороны, острейшая социальная необходимость, с другой — необходимые научные, мировоззренческие, методологические, технологические, гуманистические и медико-биологические предпосылки.

Любые ваши предложения критического и конструктивного плана автор монографии воспримет с благодарностью.

## БИБЛИОГРАФИЯ

1. Фрэзер Дж.Дж. Фольклор в Ветхом завете. М.: Политиздат, 1990.
2. Фрэзер Дж.Дж. Золотая ветвь. М.: Политиздат, 1987.
3. Новик Е.С. Обряды и фольклор в сибирском шаманизме. М.: Наука, Главная редакция восточной литературы, 1989.
4. Спесивовский А.Б. Духи, оборотни, демоны и божества айнов. М.: Наука, Главная редакция восточной литературы, 1988.
5. Основы Упанишад: Изречения и правила, заимствованные из индусских книг. С-Петербург, 1912.
6. Шри Шримад А.Ч. Бхактиведанга Свами Прабхупада. Бхагавад-Гита, как она есть. Издат. Бхактиведанта Бук Траст, 1984.
7. Рабинович В.Л. Образ мира в зеркале алхимии. М., 1981.
8. Изумрудная скрижаль Гермеса Трисмегиста, С-Петербург, 1908.
9. Агриппа. Магия Арбателля. С-Петербург, 1912.
10. Пьер Тейяр де Шарден. Феномен Человека. М.: Наука. Главная редакция изданий для зарубежных стран, 1987.
11. Франкл В. Человек в поисках смысла. М.: Прогресс, 1990.
12. Налимов В.Б. Спонтанность сознания. М.: Прометей, 1989.
13. Дюрвилль Г. Призраки живых. С-Петербург, 1912.
14. Жюль Буа. Невиданный мир. С-Петербург, 1912.
15. Кернер. По ту сторону смерти. Записки ясновидящей. С-Петербург, 1911.
16. Успенский. Четвертое измерение: Опыт исследований области незримого. С-Петербург, 1912.
17. Энгельс Ф. Диалектика природы. М.: Политиздат, 1975. с.259.
18. Казначеев В.П., Михайлова Л.П. Биоинформационная функция естественных электромагнитных полей. Новосибирск: Наука, 1985, с.181
19. Хензелл Ч. Парапсихология. М.: Мир, 1970.
20. Поршнева Б.Ф. О начале человеческой истории. М., 1973.
21. Валдманис Я.Я., Долацис Я.А., Калнинь Т.К. Лозоходство — вековая загадка. Рига: Зинатне, 1979.
22. Гримак Л.П. Резервы человеческой психики. М.: Политиздат, 1989.
23. Бредэ В.А. Руководство (хирология). М.: Издательство УДН, 1990.
24. Медицинский оккультизм. Парамедицина/ Под ред. О. Прокопа, М.: Медицина, 1971.
25. Джан Р. Г. Нестареющий парадокс психофизических явлений: Инженерный подход// Труды института инженеров электротехники и радиоэлектроники. Т. 70. Вып. № 3. 1982.
26. Непериодические быстропротекающие явления в окружающей среде// Тезисы докладов междисциплинарной научно-технической школы-семинара. Томск, 8-14 апреля, 1988.
27. Электропунктура и проблемы информационно-энергетической регуляции деятельности человека. М., 1976.
28. Сборник статей НГТО. М., 1980.
29. Вопросы безопасности, психогигиены, психофизиологии труда в угольной промышленности. М., Вып. № 4, 1983.
30. Пекелис В.Д. Твои возможности, человек! М.: Знание, 1986.
31. Проблемы гепатогенных зон. Доклады Всесоюзного научно-технического семинара. М., 29-10. — 3.И., 1990.
32. Тезисы докладов Второй всесоюзной междисциплинарной научно-технической школы-семинара «Непериодические быстродействующие явления в окружающей среде». 19-29 апреля, Томск, 1990.
33. Барановский И. Загадки пещеры горного дьявола// Социндустрия. 1989. 16 сентября.
34. Платонов К.К. О системе психологии. М., 1972.
35. Путхофф Г.Э., Тарг Ф. Перцептивный канал передачи информации на дальние расстояния. История вопроса и последние исследования// ТИИЭР. 1976. Т. 64. № 3. С. 34-65.
36. Введение в науку о феноменах и процессах энергоинформационного обмена в природе и обществе// Ф.Р. Ханцеверов, А.В. Масленников, В.Н. Левченко, А.А. Орлов, М.Я. Землицкий. Доклады Второй Всесоюзной междисциплинарной научно-технической школы-семинара «Непериодические быстропротекающие явления в окружающей среде». 19-29 апреля 1990 Томск, С. 297-307.



37. Кажинский Б.Б. Биологическая радиосвязь. М., 1962.
38. Цзян Каньчжен Ю.В. Ген выходит на связь// Правда, 1989. 21 июля.
39. Щербаков Р. «...Что и не снилось нашим мудрецам»// Знание—сила. 1989. № 8. С. 36-39.
40. Токарев С.А. Религия в истории народов мира. М., 1976.
41. Вернадский В.И. Биосфера и ноосфера. М.: Наука, 1989.
42. Вернадский В.И. Философские мысли натуралиста. М.: Наука, 1988.
43. Радкова Л. Что такое Эниология?// Красное знамя, 1990, 19 сентября.
44. Вернадский В.И. Химическое строение биосферы Земли и ее окружения. М.: Наука, 1965.
45. Чижевский А.Л. Земное эхо солнечных бурь. М.: Мысль, 1973.
46. Шипунов Ф.Я. Организованность биосферы. М.: Наука, 1980.
47. Ладик Я. Квантовая биохимия для химиков и биологов. М.: Мир, 1975.
48. Дюшен К. Физикохимические свойства нуклеиновых кислот. М.: Мир, 1976.
49. Нелинейные электромагнитные волны/ Под ред. П. Усленги. М.: Мир, 1983.
50. Глушков В.М. О возможных особенностях физических полей биосистем// Кибернетика. 1981 №3. Киев: Наукова думка. С. 105
51. Дубров А.П. Геомагнитное поле и жизнь. Л., 1974.
52. Гейдт В.З. Учение живой этики о миссии женщины в новом мире. Новосибирск, 1990. С. 20.
53. Дмитрук М.А. Биолокация. Природа и человек. 1988. № 3. С. 24-27.
54. Леонтьев А.Н. Деятельность, сознание, личность. М., 1975.
55. Лурия А.Р. Основы нейропсихологии. М.: Мир, 1973.
56. Ленинская теория отражения в свете развития науки и практики. София. Т. 1. 1981
57. Урсул А.Д. Отражение и информация. М., 1973.
58. Бессознательное. Природа, функции, методы исследования/ Под ред. А.С. Прангишвили. Тбилиси. Сб. в 4-х тт. Т. 1. 1978.
59. Биологические эффекты электромагнитных полей. Вопросы их использования и нормирования// ИБФ АН СССР — Пушкино — НЦБИ, 1986.
60. Рейдак Зденек. Психотроника — современная наука, современная технология// Доклад на международном Конгрессе по проблемам психотроники. 1973.
61. Божич С.П. Ошибки современной науки. М.: Прометей, 1990. С. 49.
62. Доклад на первой Всесоюзной конференции «Проблемы энергоинформационного обмена в природе». Концепции. Использование. Перспективы./ Ф.Р. Ханцеверов, А.В. Масленников, В.Н. Левченко, А.А. Орлов, М.Я. Землицкий. Декабрь 1989, Москва.
63. Феноменология, история и современное состояние проблем Эниологии/ Ф.Р. Ханцеверов, А.В. Масленников, В.Н. Левченко, А.А. Орлов. Научный отчет №89-12. Ассоциация ЭНИО, 1989.
64. Естественнонаучные концептуальные основы, прикладные и организационные аспекты Эниологии/ Ф.Р. Ханцеверов, А.В. Масленников, В.Н. Левченко, А.А. Орлов. Научный отчет № 89-13. Ассоциация ЭНИО, 1989.
65. Краткий психологический словарь, М., 1985. 295 с.
66. Советская энциклопедия, М., 1983. 965 с.
67. Биологический энциклопедический словарь. Навигационная бионика. М., 1986.
68. Ханцеверов Ф.Р., Заднепровский Г.М., Дмитрук М.А. Горизонты биоэнергетики// Молодой коммунист. 1990. №3.
69. Винокуров И.И. Психотронные исследования в социалистических странах Европы// Секция физических полей живого вещества ВНТО РЭС им. А.С. Попова. М., 1986. Вып. 3, 86 с.
70. Пресман А.С. Электромагнитное поле и живая природа. М.: Наука, 1968.
71. Чернуха А.М. Физико-математические и биологические проблемы действия электромагнитных полей и ионизация воздуха. М.: Наука, 1975.
72. Объединиться чтобы изучать/ О. Дмитрук, Ф.Р. Ханцеверов, Г.М. Заднепровский, М.А. Дмитрук. Альманах ФЕНОМЕН, М.: Мир, 1989. 96 с.
73. Богачихин М.М. Биоэнергетические исследования в КНР. Секция физических полей живого вещества ВНТО РЭС им.Попова, М., 1988. Вып. 3. 86 с.
74. Линь Хай. Ученые об оздоровительном цигуне. Гуанчжоу, Гуандунское научно-техническое издательство, 1987.
75. Гневывшев М.Н. Влияние солнечной активности на атмосферу и биосферу Земли. М.: Наука, 1971.
76. Ханцеверов Ф.Р., Дмитрук М.А. Биоэнергетика выходит на связь// Природа и человек. 1989. №7.

77. Чжао Цзиньсян. Китайский цигун, комплекс «Парящий журавль». Пекин: Пекинское издательство, 1987.
78. Ивченко Л., Ханцеверов Ф. Р. Феномены в поле зрения науки// Известия. 1989, 11 февраля.
79. Гневышев М. Н. Проблемы космической биологии. Т. 43. М.: Наука, 1982.
80. Космическая экология. Киев: Наукова Думка, 1985.
81. Дубров А. П., Пушкин В. Н. Парапсихология и современное естествознание// М.: Соваминко, 1989. 280 с.
82. Мартынов А. В. Исповедимый путь. Философские этюды. М.: Прометей, 1989. 166 с.
83. Сочеванов Н. Н. Обзор состояния проблемы биолокационного эффекта. М., 1980. 99 с.
84. Мечников И. И. Этюды природы. М., 1917.
85. Исаева О. А. Об эффективности применения биолокационного метода в народном хозяйстве. Межведомственная комиссия по проблеме биолокации НТО РЭС им. Попова. М., 1980. 34 с.
86. Крушельницкий Е., Ханцеверов Ф. Р. Биоэнергетика — и никаких чудес// Строительная газета. 1988. 31 декабря.
87. Васильев Л. Л. Таинственные явления человеческой психики. М.: Госполитиздат, 1963 г.
88. Уоллес Р., Дольц Р. Социологическое измерение «еретической науки». 1979 г.
89. Забродин Ю. М. Развитие советской психологии и задачи психологической службы// Психологический журнал. Т. 5. № 6. 1984. С. 3-20.
90. Дмитрук М. А., Ханцеверов Ф. Р. Можно ли довериться экстрасенсам?// Рабочая трибуна. 1990. 26 апреля.
91. Нелинейные электромагнитные волны/ Под ред. П. Усленги. М.: Мир. 1983.
92. Холодов Ю. А. Мозг в электромагнитных полях. М.: Мир, 1982.
93. Лебедева О. Б., Берман А. Анатомия предвзятости. Бюллетень НТР. №10. 1989.
94. Пригожий И. От существующего к возникающему. М.: Наука, 1985.
95. Шевелев О. А. Особенности электроаномальных зон кожи и организация их афферентных связей в норме и при некоторых патологических состояниях. Дис. канд. мед. наук. М., 1980. С. 148.
96. Заднепровский Г. М. Комментарий к статье М. Дмитрука «Врач-волшебник»// Свет — Природа и человек, 1990. № 6.
97. Дмитрук М., Ханцеверов Ф. Нас ждут новые испытания. Подмосковье. 1990. 13 октября.
98. Ханцеверов Ф. Р., Землицкий М. Я. Феномены Е. П. Блаватской и клаузура науки о непознанных явлениях природы и общества. Доклад на международном форуме «За духовное единение человечества». Апрель 1991. г. Сочи.
99. Концепция Ассоциации ЭНИО, принятая на Учредительном Съезде 17.11.1989, г. Москва.
100. Парапсихология: фикция или реальность?// В. Г. Зинченко, А. Н. Леонтьев, Б. В. Ломов, А. Р. Лурия. Вопросы психологии. 1973. № 9. С. 128-136'
101. Казначеев В. П., Михайлова Л. П. Сверхслабые излучения в межклеточных взаимодействиях. Новосибирск: Наука, 1981. С. 275.
102. Дмитрук М. А., Ханцеверов Ф. Р. Убежден: «Экстрасенса пора реабилитировать»// Соц. индустрия. 1989. 22 января.
103. Волькенштейн М. В. О феномене псевдонауки. Природа. 1983. № И.
104. Гуляев Ю. В., Годик Э. Э. Физические поля биологических объектов// Вестник АН СССР. 1983. № 8, ДАН.
105. Вопросы философии. Трофимов М. И., Грищенко В. Д.: 1982. №2.1983, № 2; 1983, № 9; 1983, №10.
106. К. Маркс, Ф. Энгельс. Соч. Т. 20, С. 44
107. В. И. Ленин в науке: Сборник. М., 1974..
108. М. А. Дмитрук. Миры внутри нас?// Знание. М., 1990. 48 с.
109. Охатрин А. Ф. Макрокластеры и сверхлегкие частицы. Доклады АН СССР. Т. 304. № 4. 1989. С. 866-869
- НО. Пушкин В. Н. Психология и кибернетика. М.: Педагогика. 1971.
111. Пушкин В. Н. Психологические возможности человека. М.: Знание.
112. Пушкин В. Н. Квантовая телепатия// Соц. индустрия. 1973. 6 июля.
- ИЗ. Пушкин В. Н. Энергетическая регуляция психической деятельности человека — комплексная проблема современной науки. М.: Научно-техническое горное общество. 1980. С. 157-163.
114. Охатрин А. Ф. Микролептонная концепция и биолокационный эффект// Труды школы-семинара: Непериодические быстропротекающие явления в окружающей среде. Томск, 1988. С. 34-48.
115. Пушкин В. Н. О системности интеллекта// Вопросы психологии. 1972. № 5.
116. Налимов В. В. Природа смыслов в вероятностно ориентированной философии. Язык. Наука. Философия. Вильнюс: Институт философии, социологии и права Лит. ССР. 1986.
117. Налимов В. В. Вероятностный подход к описанию явлений, происходящих на глубинных уровнях сознания //Труды семинара ОИЯИ. Дубна, 1986.
118. Аристотель. Физика. Т. 3. М. 1981.

119. Аристотель. Антология мировой философии. Т. 1. Ч. 1. М., 1969.
120. Судаков К.В., Антимоний Г.Д. Центральные механизмы действия электромагнитных полей// Успехи физиологических наук. 1981.
121. Гурвич А.Г. Теория биологического поля. М.: Совнаука. 1949. С. 133.
122. Вронский С.А. Астрология: Суеверие или наука? М.: Наука, 1990. С. 251.
123. Бурова И.Н. Парадоксы теории множеств и диалектика. М., 1976.
124. Страйк Д.Я. Краткий очерк истории математики. М., 1978.
125. Наан Г. Статья// Бесконечность и Вселенная. М., 1969.
126. История философии для математиков и физиков. М., Наука. 1974.
127. Клейн М. Математика: Утрата определенности. М.: Наука. 1984.
128. Симонов В. Похитители разума// Литгазета. 1984. 17 октября.
129. Уокер. Экстрасенсорное восприятие — серьезная ли это вещь?// Электроника. № 3. Т. 47. С. 72-74.
130. Коган И.М. Прикладная теория информации. М., 1981.
131. Лукашев В.К. Геологические аспекты охраны окружающей среды. Минск: Наука и техника, 1987.
132. Николаев Н.И. Новейшая тектоника и геодинамика литосферы. М.: Недра, 1988.
133. Дмитриев А.Н. Техногенный вызов планете Земля// Вестник высшей школы. 1989. №7. С. 38-44.
134. Бороздич Э.В. О вариациях различных параметров в сейсмических районах. Региональная, разведочная и промысловая геофизика. 1982. Вып. 22. С. 1-16.
135. Катастрофы и история Земли. Новый униформизм. М.: Мир, 1986.
136. Баласанян С. Роль геоэлектрической энергии в миграции химических элементов Земли. ДАН СССР. 1983. Т. 286, С. 1228-1232.
137. Сальников В.Н. Об электрофизических свойствах горных пород// Геология и геофизика. 1978. № 2.
138. Зденек Рейдак. Психотроника. 1990. С. 22.
139. Пушкин В.Н., Никифоров В.Г. Иглоакупунктура и электропунктура. М.: Медицина. 1978. С. 72.
140. Использование биолокационного метода при поисках месторождений и геологическом картировании/ Сочеванов Н.Н., Стеценко В.С., Чекунов А.Я. Радио и связь. 1984.
141. Гребенников В.С. Дистанционное восприятие живыми организмами информации: Новый возможный фактор// Тезисы докладов. Всесоюзная научно-техническая конференция НТО РЭС им. А.С. Попова. М.: Радио и связь. 1984.
142. Ландау Л.Д., Лифшиц Е.М. Теория поля. М., 1973. С. 194-200.
143. Лазарев Н.А. Введение в рекреацию. Сочи, 1990. С. 130.
144. Дмитрук М., Гейдт В., Ханцеверов Ф. На что способен человек... // Подмосковье. 1991. 5 января.
145. Ханцеверов Ф., Дмитрук М. Академия в роли инквизитора// Голос. 1991. №7. 16-22 февраля.
146. Ахиезер А.И., Половин Р.В. УФН. Т. 107. Вып. 3. 1972. с. 561-604.
147. Валли Дж., Хастингс А.С., Аскеволд Дж. Опыты по дальновидению, проведенные с помощью вычислительной сети с многосторонним доступом// ТИИЭР. Т. 64. № 10. 1976. С. 112-114.
148. Хастингс А.С., Харт Д.Б. Постановка группового эксперимента, подтверждающего дальневидение// ТИИЭР. № 10. 1976. С. 104-106.
149. Т.У. Унтсон, Д.Н. Богарт, Дж. Палмер, С.Т. Тарт. Предварительные групповые эксперименты по дальневидению// ТИИЭР. №10, 1976. С.111-112.
150. БСЭ. Третье издание Т. 24 Кн. 1. 1976. С. 374.
151. БСЭ. Третье издание. Т. 21. 1975. С. 374.
152. Avisual Encyclopedia of Unconventional Medicine, Ed. by Ann Holl, England, 1979.
153. Махабхарата. Философские тексты. Изд. 2-е. Вып. У. Кн. 1. Перевод, предисловие академика ДАТ ССР Б.Л. Смирнова. Ашхабад. 1983. С. 664.
154. Лазарев П.П. Физико-химические основы высшей нервной деятельности. М.: Изд. АН СССР. 1922.
155. Гуляев П.И. Электрические процессы коры головного мозга человека. Л.: Изд. ЛГУ. 1960. С. 118.
156. R. Kherumian. Eosui d'interpretation des experiences de Soil et Goldney. Revue metapsychique. 1949. p. 223.
157. Berger. Prysh, 1940. W.G. Roll. «Psyche' by Berger (Book review).» The Journal of Parapsychology. 1960. v. 24. Nr. 2.
158. Рерих. Община. Урга (Улан-Батор). 1927.
159. Гребенников В.С. Одна из утраченных тайн...// Земля сибирская, дальневосточная. 1984. №9. С. 52-54.
160. Алешин Ав., Кудин Е.М., Смирнова Т.И. Эффект стоячих волн при исследовании биополей. 36 Всесоюзная научная сессия НТО РЭС им. А.С. Попова. Тезисы доклада. Ч 1. С. 13.

161. Лувсан Г. Традиционные и современные аспекты восточной рефлексотерапии.
162. Стояновский Д.Н. Справочник по иглоукалыванию. Кишинев: Изд. Карта Молдовеняска, 1977. 256 с.
163. Вогралик В.Г. Основы китайского лечебного метода чжень-цзю. Горький. 1961. 320 с.
164. Табеева Д.М. Руководство по иглорефлексотерапии. М.: Медицина, 1980. 560 с.
165. Х. Мотояма. Зе экшеп оф энерги фром зе чакра оф йога энд меридчен пойнте оф акупунтур. Рез фор телижн энд парапсихолоджи. Токио. №8. 1975. С. 21, 85-89.
166. Гуляев П.И., Заботин В.И., Шлиненбах Н.Я. и др. Ауральное поле в свете развития представлений А.А. Ухтомского о роли биологических электромагнитных полей// Механизмы нервной деятельности. Л.: ЛГУ. 1977. С. 127-137.
167. D.V. Tensley. Radiomecs and the subtle anatomy of man. Great Britian.Wchitstable hito, Straket Brother Ltd. 1976.
168. Махабхарата. УП. Ч. 2. Перевод и послесловие академика Б.Л. Смирнова. Ашхабад. 1963. С. 243.
169. Аладжалова Н.А. Медленные электрические процессы в головном мозге. М.: Изд. АН СССР, 1962. С. 240.
170. Чижевский А.Л. Физические факторы исторического процесса. М.: ГИЗ. 1964. С. 240.
171. Подшибякин А.К. Прогнозирование надежности работы системы «человек—машина» и гелиомагнитные влияния// Вопросы бионики. М.: Наука, 1967. С. 352-358.
172. Лингарт П.К., Иванов В.В., Пашнев Б.К. Исследования так называемого экстрасенсорного восприятия// Психологический журнал. Т. 6. №3. 1985. С. 96-99.
173. Кулин Е.Т. Биоэлектретный эффект. Минск. Наука и техника.
174. Всевожский Л.А., Быстров Ю.Г., Кисляков Н.А. Установка для исследования квазистатистических объектов// Теория и практика рефлексотерапии. Кишинев, С. 178-179.
175. Батлер В.Е. Хау то рид зе аура практик психометри. Телепата апд клеарвойанс. Нью-Йорк. Уорнер Дестинг Бух, 1978. С. 235.
176. Авраменко Р.Ф., Грачев Л.П., Николаев В.И. Проблемы современной электродинамики и биоэнергетика.
177. Методы рефлекторной диагностики, терапии и реабилитации для совершенствования оздоровительной работы в угольной промышленности// Сборник статей, Вып.5. М., 1983.
178. LA. Ruttenberg. In Psychoenergetic System, ed. S. Kripper Gordon and Breach. 1979.
179. Введенский В.Л., Ожогин В.И. Сверхчувствительная магнитометрия и биомагнетизм; Обзор — М.: ИЛЭ им. Курчатова, 1982. 108 с.
180. Гурвич А.Г. Теория биологического поля. М.: Советская наука. 1944.
181. Гирусов Э.В. Система «общество—природа» (проблемы социальной экологии). М., 1976. С. 58.
182. С.А. Остроумов. Введение в биохимическую экологию. М., 1986. С. 123-124.
183. Кузнецов Г.А. Экология и будущее. Анализ философских оснований глобальных прогнозов. М., 1988. С. 120.
184. Алексеев В.В. Человек и биосфера. М., 1973.
185. Алексеев В.В. Физика и экология. М., 1978, С. 8, 45.
186. Чижевский А.Л. Земное эхо солнечных бурь. М.: Мысль, 1976. 359 с.
187. Чижевский А.Л. Эпидемические катастрофы и периодическая деятельность Солнца. М.: Госиздат, 1930. 176 с.
188. Васильев А. Как избежать катастроф// Известия. 1990. 7 сентября.
189. Гуртовой Г.К. Биофизические основы применения радионуклидов в исследовании органа зрения. М.: Наука, 1979. С. 274.
190. Гуртовой Г.К. Методологические и метрологические проблемы количественного исследования психобиофизической реальности// Метрология — службам здоровья: Тезисы и рефераты докладов конференции. Тбилиси, 1983. С. 61-66.
191. Электромагнитные поля в биосфере. Т. 1. Электромагнитные поля в атмосфере Земли и их биологическое значение: М.: Наука, 1984. 375 с.
192. Измерение экстремальных физических полей человека — оператора. В.Н. Волченко, Г.Н. Дульнев, К.И. Крылов и др./ Технические аспекты рефлексотерапии и системы диагностики. Калинин: Госуниверситет, 1984. С. 53-59.
193. Вопросы психогигиены, психофизиологии... и психоэнергетики// Темат. сб. М.: Научно-технич. горное общество, 1980. 515 с.
194. Метод биоиндикации в экологических взаимосвязях (метод нильского слоника). Г.К. Гуртовой, В.П. Казначеев, В.Я. Коварский, А.Г. Пархомов/ Бюллетень Сибирского отделения АМН СССР, 1988. Вып. 4.
195. Методы рефлекторной диагностики, терапии... в угольной промышленности// Темат. сб. М.: Мин. угольной промышленности, 1983. 227 с.
196. Нильский слоник гнатенимус петерси — индикатор внешних воздействий/ В.Р. Протасов,

В.Д. Барон, Л.А. Дружкин, О. Чистяков. ДАН, 1981. Т. 260. № 1. С. 248-252.

197. Протасов В.Р., Бондарчук А.И., Ольшанский В.М. Введение в электроэкологию. М.: Наука, 182. 336 с.

198. Бочаров Г.Н., Кузовлев Ю.Е. Новое в исследованиях I/f — шумов// Успехи физич. наук. 1983. Т. 141. Вып. 1. С. 1551-176.

199. D.F. Marks. Investigating the paranormal. Nature, 1986, v. 120, 13 March, p. 119-124.

200. I. Palmer, W. Kremer. Internal state and temporal factorc in psychokinesis. I. Parapsychology, 1984, V. 48, Nr. 1.

201. H. Schmidt. Can an effect precede its cause? A model of a noncausal world. — Foundations of Psisics, 1987, v. 8, p. 5-6.

202. R.G. Stanford. An expirementally testabl for spontaneous psi events. — I. Am. soc. psychical reseach, 1974, v. 68, Nr. 4

203. P. Moller. — Anim. Behav., 1970, v. 18, p. 768.

204. Митин С.И., Ханцеверов Ф.Р. Эниология — наука будущего// Чудеса и путешествия. 1993. № 5.

205. Вронский С.А. Астрология: суеверие или наука? М.: Наука, 1990. 354 с.

206. Гейдт В.В. Рукопись «Психологическая энергия». Новосибирск, 1987. 97 с.

207. Кузник Б.И. Джуна, Кашпировский и другие. Иркутск, 1991. 352 с.

208. Лепилов В.А. Болезни из-под Земли: 1991. 38 с.

209. Шуринов Б.А. Парадокс XX века. Москва, 1990. 320 с.

210. Доклады Второй Всесоюзной междисциплинарной научно-технической школы-семинара «Непериодические быстротекающие явления в окружающей среде». Научная методология и новые подходы. Томск, 1990. 352 с.

211. Тайны XX века: Сборник. Москва, 1990. 416 с.

212. Введение в философию: Учебник. Москва. Ч. I и II. 1990. 367 с .

213. Книга жизни. Рукопись. Москва. 101 с.

214. Карпенко М. Вселенная Разумная. Москва: Мир географии. 1992. 400 с.

215. Наумов Э.К., Виленская Л.В., Шпилева Н.К. Парапсихология в России. М., 1993.

216. Чефранов Г.В. Бог. Вселенная. Человек: Закон сохранения информации. Таганрог, 1992.

217. Толковый словарь по парапсихологии/ Составители ВТ. Дождиков, А.Г. Ли. М., 1993. 339 с.

218. Маркоф М.А. О природе материи. М., 1986.

219. Шейеггер А.Е. Физические аспекты природных катастроф. М.: Недра, 1981.

220. Качурин Л.Г. Физические основы воздействия на атмосферные процессы. Л.: Гидрометиздат, 1986.

221. Паркинсон У. Введение в геомагнетизм. М.: Мир, 1986.

222. Шауб Ю.Б. Энергетические параметры магнитотеллурического поля. М.: Наука, 1982.

223. Жданов М.С., Матусевич В.Ю., Френкель М.А. Сейсмическая и электромагнитная миграция. М.: Наука, 1982.

224. Серебренникова Л.В. К механизмам паранормальных явлений. Томск: СибНИИЦ АЯ, 1993.

225. Чугаевский Ю. Старые ереси? Новая физика!/ Кодры: Молдавия литературная. Вып. 10. 1989.

## **ВНИМАНИЮ ЧИТАТЕЛЕЙ!**

Готовится к выпуску книга Ф. Ханцеверова "ЭНИОЛОГИЯ",  
книга 2: естественнонаучное изучение чудес.

### **СОДЕРЖАНИЕ КНИГИ**

*Место введения:* "время разбрасывать камни уходит, время собирать камни

#### **ЕСТЕСТВЕННОНАУЧНЫЙ БАЗИС ЭНИОЛОГИЧЕСКИХ ЗНАНИЙ**

- 1
- Зарубежные теории и концепции парапсихологии
  - Наш российский интеллектуальный потенциал — концептуальный каркас Эниологии
  - Эниология в системе наук: роль, место, междисциплинарные связи

#### **ПАРАДОКСЫ ЭНИОЛОГИЧЕСКИХ ФЕНОМЕНОВ**

- 2
- Информационная связь без физического поля?
  - Эниоэффект не зависит от расстояния
  - Как можно видеть прошлые и будущие события
  - Грубая ошибка ортодоксов - отождествление слабой воспроизводимости с ненаучностью

#### **ЭЛЕКТРОМАГНИТНЫЕ КОММЕНТАРИИ К ЭНИОФЕНОМЕНАМ**

- 3
- Классическая электромагнитодинамика и живая материя
  - Объяснительные постулаты академика Л. Прищепа
  - Электромагнитные механизмы общедоступного чародейства
  - Персональное чародейство: кратко о возможной природе
  - Попытки электромагнитной интерпретации феномена Ури Геллера
  - ЭМ-взгляд на НЛО: и мистика, и фантастика, и здравые мысли

#### **ЕСТЕСТВЕННОНАУЧНАЯ ИНТЕРПРЕТАЦИЯ ЯВЛЕНИЙ ПРИРОДЫ**

- 4
- Известные физические явления с позиции микролептонов
  - Эниологические и синергетические аналогии
  - Приложения синергетики в Эниологии
  - Руководящие идеи "Порядка и Хаоса" в Эниологии

#### **ВНИМАНИЕ ЭКСПЕРИМЕНТЫ! ПРОВЕРКА КОНЦЕПЦИЙ**

- "Пресловутые биополя" воздействуют на кровь и сердце
- Микролептоника - фантазия или реальность? Экспериментальные факты
- Возможно ли лечение биополем на расстоянии?

- Спинорная апробация природы эниоявлений
- Экспериментально-физиологическая интерпретация эниологических феноменов
- Как распространяются волны в пустоте?
- Дальновидение — экспериментальная апробация

И НИКАКИХ ЧУДЕС!.

- Биопритяжение и отталкивание (левитацию) объясняют концепции биогравитации и физического вакуума
- Древние мегалитические сооружения и эниообмен в природе
- Есть ли биополе у растений?
- Многоликий биолокационный эффект
- Дистанционное воздействие биополя человека на растения
- Многовековая акупунктура, ясновидение и гелиокосмос

## КАКИЕ ВОЗМОЖНОСТИ СКРЫТЫ В ЭЛЕКТРОДИНАМИКЕ

электромагнитные модели

/

- Человек — живой резонатор. Радиофизическая модель
- Электромагнетизм - основа жизни. Биоэлектромагнитный подход
- Трехединый взгляд профессора И.М. Когана. Концепция "трех уровней"

## ВЕРНЫ ЛИ УРАВНЕНИЯ МАКСВЕЛЛА?

модифицированные концепции

О

- Продольные волны никто не остановит
- Электризация на расстоянии. Модель зарядового эквивалента
- Электрон плюс гравитон. Электрогравитодинамическая концепция
- Был ли Большой Взрыв? Концепция стационарной динамической Вселенной

## СТОИТ ЛИ ТЕОРИЯ ПОЛЯ НА ЧЕТЫРЕХ СЛОНАХ?

концепции "новых" видов полей

\*

- Этот загадочный мир лептонов, аксионов, нуклонов... Микрелептонная теория
- Вихрь как двигатель мира. Физическая модель спинорных полей
- Возвращение к эфиру. Эфиродинамическая модель
- Описательный потенциал классических электромагнитных моделей

## ЭНИОФЕНОМЫ И ТАЙНЫ МИКРОМИРА

квантовые модели

Ю

- Уравнение Эниологии. Формула судьбы. Квантово-статическая модель
- Возможна ли мгновенная связь? Концепция квантово-механической нелокальности
- Пусто ли в вакууме? Куда делся эфир? Физический вакуум
- Эффективны ли квантово-механические концепции?

## ПРОСТРАНСТВО-ВРЕМЯ НЕИСЧЕРПАЕМЫ

космодинамические подходы

11

- Концепция П. Флоренского. Мир идей Платона и комплексная геометродинамика
- По законам подобия. Конформная электродинамика, левитация и телекинез
- Догонит ли Ахилл черепаху? Концепция информационной топодинамики
- О "белой вороне" в науке. Природа и концепция биополя
- Хрональное поле — что это такое?
- Причинная механика и Эниология
- Может ли взлететь человек?
- Человек — зеркало Вселенной. Концепция гелиокосмоса

## ЖИВАЯ ВСЕЛЕННАЯ ИЛИ ОРГАНИЗМЕННЫЙ ПОДХОД

12

- **Учение В.И. Вернадского о ноосфере**
- Инфосфера — информационная среда ноосферы
- Синтетическая концепция. Восточная парадигма
- Кибернетические модели энергоинформационного обмена в природе
- Сигнально-информационная модель эниофеноменов
- Синергетическая парадигма и Эниология
- Системно энергетический подход и заочная эниотерапия
- Голографическая модель живой материи
- Междисциплинарные связи и полезность косморитмических кибернетических моделей

## СВОДИМО ЛИ ЦЕЛОЕ К ЧАСТЯМ?

философия холизма в Эниологии

13

- **Философское и естественно-научная основа холистических концепций**
- Единство духа и материи. Концепция психофизического холизма
- "Алхимический тигель" — наука, о превращениях. Модель субстратно-смысловой динамики
- Даосская концепция "пустоты" и теория множеств
- Астрологический интерпретатор
- Физическая модель астрологических знаний и феноменов



## ЧЕЛОВЕЧЕСКОЕ ИЗМЕРЕНИЕ КОСМОСА — ГУМАНИТАРНАЯ ЭНИОЛОГИЯ

14

- «На чем базируется гуманитарная Эниология?»
- Спонтанное озарение и творчество. Концепция континуального сознания
  - Внутреннее пространство человека
  - О метафорической психологии
  - Теория дипольного физического пространства и телепатия

### НА ПУТИ ФОРМИРОВАНИЯ ТЕОРИИ ЭНИОЛОГИИ: ЕСТЕСТВЕННО-НАУЧНЫЕ ОСНОВАНИЯ, ИНТЕГРАЛЬНАЯ КОНЦЕПЦИЯ

15

- Метафоры в Эниологии
- Путь к общенаучному синтезу. Теоретическая платформа Эниологии как интегральной науки
- Основы единой теории биоэнергетики человека

**Заявки и предложения можно  
направлять по адресу:  
121108, г. Москва, Рублевское шоссе, д. 11, кв. 67  
Ханцеверу Ф. Р. тел. (095) 443-49-74**

**Ханцеверов Фирьяз Рахимович**

Эниология: непознанные явления биолокации, телекинеза, уфологии, ясновидения, телепатии, астрологии. Кн. 1. От интуитивных догадок — к современной науке.

Подписано к печати

Усл.-печ. л. 37

Тираж 3000

Заказ 496

Отпечатано в АО «Красногорская типография»,  
г. Красногорск, Коммунальный квартал, д. 2.